



TESIS DOCTORAL

LA INMIGRACIÓN COLOMBIANA EN ESPAÑA: TRAYECTOS Y
PROYECTOS MIGRATORIOS DE LA POBLACIÓN COLOMBIANA
RESIDENTE EN SEVILLA

ADRIANO DÍEZ JIMÉNEZ



TESIS DOCTORAL

“La inmigración colombiana en España: Trayectos y proyectos migratorios de la población colombiana residente en Sevilla”

Presenta:

Adriano Díez Jiménez

Dirección:

Dra. Belen Pedregal Mateos

*Programa de doctorado: Ordenación del territorio
y estrategias ambientales
Departamento de Geografía Humana
Facultad de Geografía e Historia*

Universidad de Sevilla

Abril 2009

“El migrante termina marcado por un destino inexorable:
Vivir un nuevo tiempo, pero en un sin-espacio, sin raíces y, a la vez,
vivir en un nuevo espacio, un nuevo país,
una nueva geografía, pero sin conocer el tiempo que durará allí establecido,
es decir, en un sin-tiempo. Una nueva vida en un tiempo sin espacio
y en un espacio sin tiempo”

Diana Gómez (2002)

A la memoria de Esther y a mi gran amor Lorena....

Agradecimientos

A continuación no quiero caer como siempre suele hacerse en el formalismo típico de un listado de nombres y apellidos, sino por el contrario quiero hacer hincapié en cada uno de aquellos seres humanos que han estado y están formando parte de mí, en aquel proceso de mi misma vida de días, semanas, meses y años.

Dicho lo anterior, quiero comenzar esta senda de agradecimientos con mi familia, que a pesar de lo lejos que se encuentran, siempre los llevo en mi corazón ya que han sido y siguen siendo pieza fundamental de todo mi proceso de formación. Gracias a mis padres Alvaro y Gladys por regalarme la mejor herencia que es la educación y porque sólo la superación de mis ideales, me han permitido comprender cada día más la difícil posición de ser PADRES, mis virtudes, mis valores morales y mi élan de superación se las debo a ustedes; lo repito y lo reconozco, esto será la mejor de las herencias, lo agradeceré eternamente. A mis hermanos, Silvia, Alvaro, Alicia, Mónica, Néstor y Vanessa, porque gracias a su apoyo y consejo he llegado a realizar la más grande de mis metas, convertirme sobre todas las cosas en un SER HUMANO. A mis sobrinos, cuñados y demás familiares, quienes me han seguido de cerca y de una u otra forma han contribuido en mi formación. Todo mi agradecimiento también a la familia de mi querida Lorena y de manera especial a Carlos, cariñosamente Juni, quien me acompañó en el momento más difícil de mi tesis, cuando pensé que perdería por completo todos mis archivos del disco duro, a él le debo las gracias por ayudarme a encontrar la solución, por animarme y por expresarme su más sincera voz de aliento en ese preciso momento cuando realmente lo único que pensaba era abandonar el barco, gracias Juni. Insoslayablemente, no puedo dejar de lado mi eterno agradecimiento a mi gran amor LORENA, quien ha compartido durante estos días, semanas, meses y años los devenires de este proceso, gracias amor por ser como eres, y por apoyarme incondicionalmente en todos y cada uno de mis caminos, llevo impregnado en mí, todo lo que me gusta de ti.

Expresar mis agradecimientos también a la doctora Belen Pedregal, gracias por su loable labor en sus orientaciones, sugerencias, estímulo de directora y el brindarme mucho ánimo para no desfallecer en este mundo de la academia, y quedo muy agradecido por haber confiado en mí y por su apoyo incondicional en la conducción de la investigación con una inmejorable disposición. Merece también mención la acogida y apoyo que me brindaron el equipo y cuerpo de profesores del Departamento de Geografía Humana de la Universidad de Sevilla; asimismo, al conjunto de los integrantes del grupo de investigación GIEST, quienes me permitieron darles a conocer mi investigación y me orientaron en la solución de varios interrogantes que presentaba en la realización de mi tesis doctoral. Quiero extender mis agradecimientos a los profesores del Departamento de Geografía Aplicada de la Universidad de Nariño-Colombia, ya que fue allí donde empezó mi amor y pasión por la Geografía; y de manera especial mi reconocimiento al profesor Francisco Mora, por ser el guía desde el inicio de mi proceso académico y quien me acompaña en la culminación de este objetivo.

Agradezco al Servicio de Estadística del Ayuntamiento de Sevilla, por cederme información estadística sobre los inmigrados colombianos en Sevilla y el conjunto de los colectivos inmigrados en esta ciudad.

Esta lista podría alargarse muchas páginas más, pero no es este el sentido de los agradecimientos. Esta investigación es también para Christoph Schroder, por conocernos en el doctorado y por mantener esa buena amistad que nos caracteriza, gracias por sus buenas lecciones en SIG y gracias por ser como es. Y más personas como Juanma y Antonio, cariñosamente camarón y chukarro, fieles compañeros y amigos, con los que compartí además de un espacio físico, un lugar de encuentro familiar y armónico, que nos llevaría a convertirnos hoy en día en verdaderos amigos.

Debo confesar también mis sinceras gracias a todos mis protagonistas como yo les llamo, a aquellas personas quienes muy gentilmente me coadyuvaron en la realización de mi trabajo de campo, sin ellos el objeto investigado no tendría sentido.

Y todo ello para terminar diciendo que esta investigación, aunque parezca extraño, va dedicada también a toda la **raza negra** de la que siempre me siento y me sentiré orgulloso de pertenecer, ya que mis venas brotan el afrocolombianismo heredado siglos atrás por mis antepasados los negros esclavos africanos; y a todo el **conjunto de inmigrantes** quienes buscan un futuro mejor. Desde aquí, les hago llegar mi más ferviente voz de aliento para que nunca desfallezcan en sus sueños, y para que juntos trabajemos por nuestro frágil planeta y por sus tan imperfectos habitantes, los seres humanos.

Adriano Fernando Díez Jiménez

Sevilla, España, Abril de 2009

ÍNDICE DE CONTENIDOS

INTRODUCCIÓN, 15

1. Planteamientos previos, objetivos e hipótesis de partida, 19
2. Metodología, 27
 - 2.1. Ámbitos territorial y temporal del estudio, 27
 - 2.2. Definición de algunos términos, variables e indicadores, 29
 - Migración, 30
 - Población emigrante, 30
 - Población inmigrante, 31
 - Población extranjera, 31
 - Trayecto y proyecto migratorio, 32
 - 2.2.1. Variables e indicadores utilizados en este estudio, 35
 - Población económicamente activa, 36
 - Población inactiva, 36
 - Tasa de actividad, 37
 - Tasa de paro, 37
 - Relación de masculinidad, 38
 - Sexo y edad, 38
 - Estado civil, 39
 - Nivel de estudios, 40
 - Actividad laboral, 40
 - Número de hijos, 43
 - Tipo de estudios completados, 43
 - Lugar de nacimiento y estatus migratorio, 44
 - Sectores de ocupación, 45
 - Valoración subjetiva de la ocupación realizada, 46
 - Tipo de contrato, 47

- Configuración de los hogares, 47
- 2.3. Fuentes, 48
- 2.3.1. Fuentes estadísticas, 48
 - Fuentes estadísticas colombianas, 49
 - Fuentes estadísticas españolas, 54
 - 2.3.2. Fuentes bibliográficas y documentales, 63
 - 2.3.3. Fuentes primarias, 64
 - Representatividad en el estudio, 64
 - Aproximación al universo de estudio: Muestreo y captación, 66
 - Diseño del cuestionario, 71
 - Estudio piloto, 71
 - Control de calidad, 72
 - Trabajo de campo y análisis de la información, 72
3. Estructura de la tesis, 75

PRIMERA PARTE: MARCO TEORICO Y ESTADO DE LA CUESTIÓN SOBRE EL ESTUDIO DE LA INMIGRACIÓN EXTRANJERA EN ESPAÑA, 79

Capítulo 1.

Bases teóricas, 81

1. Introducción, 81
2. Antecedentes bibliográficos: Los estudios sobre movimientos migratorios con origen y destino en España, 82
3. Fundamentación teórica sobre estudio del trayecto y el proyecto migratorio, 102
 - 3.1. Revisión de aportaciones sobre el trayecto migratorio, 103
 - 3.2. Revisión de aportaciones sobre el proyecto migratorio, 106

SEGUNDA PARTE: LA INMIGRACION COLOMBIANA EN SEVILA EN EL CONTEXTO DE LA INMIGRACION ESPAÑOLA, 111

Capítulo 1.

Evolución de la inmigración en España, 113

1. Introducción, 113
2. La evolución de la inmigración extranjera en España, 115
 - 2.1. La evolución en las comunidades autónomas, 125
 - 2.2. La evolución a escala provincial, 141
 - 2.3. La evolución a nivel municipal: El caso de la ciudad de Sevilla, 158

Capítulo 2.

Características generales de los inmigrantes colombianos, 173

1. Introducción, 173
2. Perfil de la inmigración colombiana en España, 174
 - 2.1. Sexo y edad, 174
 - 2.2. Estado civil, 181
 - 2.3. Nivel de estudios, 182
 - 2.4. Actividad laboral, 186
3. Perfil sociodemográfico de la inmigración colombiana en Andalucía, 189
 - 3.1. Sexo y edad, 190
 - 3.2. Estado civil, 191
 - 3.3. Nivel de estudios, 193
 - 3.4. Actividad laboral, 195

Capítulo 3.

El perfil de la inmigración colombiana en la provincia de Sevilla, 203

1. Introducción, 203
2. Estructura por sexo, edad y estado civil, 208
3. Número de hijos, 211
4. Lugar de nacimiento y estatus migratorio, 212

5. Nivel de estudios, 220
6. Actividad laboral, 224
 - 6.1. Tipo de contrato, 232
 - 6.2. Retrospectiva migratoria, 233
7. Configuración de los hogares de la colonia colombiana, 243

TERCERA PARTE: EL TRAYECTO Y PROYECTO MIGRATORIO DE LA INMIGRACION COLOMBIANA EN SEVILLA, 247

Capítulo 1.

Trayecto migratorio: Itinerario y etapas migratorias, 249

1. Introducción, 249
2. Primer momento migratorio, 251
 - 2.1. Procedencia de los emigrantes colombianos, 251
 - 2.2. Cambios de residencia en Colombia, 258
 - 2.3. La elección de la provincia de Sevilla como destino de emigración, 265
 - 2.4. Ayuda recibida por familiares y amigos para iniciar el trayecto migratorio, 271
3. Segundo momento migratorio, 272
 - 3.1. Año de llegada a la provincia de Sevilla, 272
 - 3.2. Forma de entrada, 276
 - 3.3. Movilidad geográfica, 279

Capítulo 2.

Proyecto migratorio: Intenciones y expectativas, 289

1. Introducción, 289
2. Motivos de la emigración colombiana a España, 291
3. Proyecto de migración inicial y actual, 304
4. Proyecto de reagrupación familiar, 321
5. Vínculos y comunicación con los familiares de origen, 329
 - 5.1. Contactos con los familiares de procedencia u origen, 333

- 5.2. Viajes a Colombia, 334
- 6. Valoración de la experiencia migratoria, 336

CONCLUSIONES, 343

BIBLIOGRAFÍA UTILIZADA, 357

ANEXOS, 409

Anexo 1.

La inmigración colombiana y su comparación frente a los principales colectivos iberoamericanos en España, 413

Anexo 1.1. El volumen autonómico de los residentes ecuatorianos y peruanos en España, 415

Anexo 1.2. Peso relativo de la población extranjera respecto a la población española, 419

Anexo 1.3. Volumen provincial de los residentes colombianos en España, 423

Anexo 1.4. Distribución provincial de los residentes ecuatorianos y peruanos en España, 427

Anexo 1.5. Significado de la inmigración colombiana en las provincias españolas, 435

Anexo 1.6. Tasas de actividad y paro por grupos de edad y sexo de la población colombiana en Andalucía, 441

Anexo 2.

Encuesta sobre Trayecto y Proyecto Migratorio, 445

Anexo 2.1. Ficha técnica, 447

Anexo 2.2. Cuestionario, 453

Anexo 2.3. Resultados: Encuesta sobre el trayecto y proyecto migratorio, 483

Anexo 2.3.1. Lugar de nacimiento de los encuestados, 485

Anexo 2.3.2. Nivel de estudios y tipo de estudios completados, 491

Anexo 2.3.3. Actividad laboral por año de llegada, 495

Anexo 2.3.4. Colombia. Departamento de procedencia de los inmigrados colombianos, 499

Anexo 2.3.5. Colombia. Motivo principal del cambio de residencia habitual por sexo y nivel de estudios, 503

Anexo 2.3.6. Colombia. Departamento y municipio de destino del último año del cambio de residencia habitual, 507

Anexo 2.3.7. Comparación del proyecto migratorio actual frente al inicial, 511

ÍNDICE DE GRÁFICOS

- **Gráfico 1.** Evolución de la población extranjera en España. 1995-2006, 117
- **Gráfico 2.** Evolución de las principales nacionalidades residentes en España. Periodo 1996-2006, 118
- **Gráfico 3.** Promedio mensual de salidas de colombianos al exterior. 1996-2006, 121
- **Gráfico 4.** Principales destinos de emigración colombiana, 121
- **Gráfico 5.** Crecimiento económico real en Colombia, 123
- **Gráfico 6.** Comparación de la tasa de desempleo en Colombia frente a los principales países de destino, 124
- **Gráfico 7.** Incremento relativo de extranjeros residentes por Comunidades Autónomas 1996 a 2008. Porcentaje, 128
- **Gráfico 8.** Distribución espacial de las principales nacionalidades residentes en las Comunidades Autónomas. A fecha 31 de diciembre de 2006, 129
- **Gráfico 9.** Colombianos en las provincias andaluzas, 151
- **Gráfico 10.** Evolución y crecimiento de la población extranjera empadronada en el municipio de Sevilla. Años 2000-2006, 160
- **Gráfico 11.** Evolución de la población colombiana y la población iberoamericana de mayor representación en el municipio de Sevilla. 2000-2006, 165
- **Gráfico 12.** Estructura demográfica de la población colombiana en España, 178
- **Gráfico 13.** Estructura demográfica de la población ecuatoriana en España, 178
- **Gráfico 14.** Estructura demográfica de la población peruana en España, 179
- **Gráfico 15.** Nivel de estudios de la población colombiana y la población iberoamericana de mayor representatividad en España, 183
- **Gráfico 16.** Comparación de la estructura de por grandes grupos de edad y sexo de población colombiana y la población iberoamericana de mayor representación en Andalucía, 191
- **Gráfico 17.** Nivel de estudios de la población colombiana y la población iberoamericana de mayor representación en Andalucía, 194

- **Gráfico 18.** Tasas de actividad y paro de la población colombiana en Andalucía, 197
- **Gráfico 19.** Tasas de actividad y paro de la población ecuatoriana en Andalucía, 198
- **Gráfico 20.** Estado civil de la colonia colombiana, 210
- **Gráfico 21.** Situación legal de los inmigrantes colombianos, 219
- **Gráfico 22.** Comparación de la ocupación en Colombia y en la provincia de Sevilla de la colonia colombiana, 239
- **Gráfico 23.** Configuración de los hogares de los inmigrantes colombianos en la provincia de Sevilla, 244
- **Gráfico 24.** Principales motivos de la movilidad geográfica del colectivo colombiano antes de establecerse en su actual domicilio, 280
- **Gráfico 25.** Comparación del proyecto migratorio actual respecto al proyecto inicial, 314
- **Gráfico 26.** Proyecto migratorio actual por año de llegada a la provincia de Sevilla, 321
- **Gráfico 27.** Tipologías migratorias del colectivo colombiano en Sevilla, 326
- **Gráfico 28.** Frecuencia en las comunicaciones de colombianos residentes en Sevilla con sus familiares, 333
- **Gráfico 29.** Visita a familiares en Colombia, 335
- **Gráfico 30.** Decisión de volver a emigrar respecto a la experiencia vivida por año de llegada a la provincia de Sevilla, 338

ÍNDICE DE MAPAS

- **Mapa 1.** Distribución autonómica de residentes colombianos, 137
- **Mapa 2.** Distribución autonómica de la inmigración colombiana frente a los principales colectivos iberoamericanos. Año 2006, 140
- **Mapa 3.** Distribución espacial de las nacionalidades más numerosas de residentes extranjeros según provincia, 146
- **Mapa 4.** Distribución provincial de los residentes colombianos, 149
- **Mapa 5.** Distribución espacial de los residentes colombianos en las provincias andaluzas, 154
- **Mapa 6.** Distribución espacial de los principales colectivos iberoamericanos en las provincias andaluzas. 2006, 155
- **Mapa 7.** División de distritos del municipio de Sevilla. 1 de enero de 2006, 167
- **Mapa 8.** Distribución espacial por barrios de la población colombiana en la ciudad de Sevilla. 2000-2006, 169
- **Mapa 9.** Estructura demográfica de los colombianos en España, 180
- **Mapa 10.** Distribución autonómica de la inmigración colombiana según nivel de estudios, 185
- **Mapa 11.** Municipios objeto de estudio: Encuesta sobre trayecto y proyecto migratorio en la provincia de Sevilla, 207
- **Mapa 12.** Colombia. Departamento de origen de los inmigrantes colombianos, 215
- **Mapa 13.** Nivel de estudios según departamento de nacimiento de los inmigrantes colombianos en la provincia de Sevilla, 223
- **Mapa 14.** Colombia. Departamento de procedencia de los inmigrantes colombianos en la provincia de Sevilla, 253

ÍNDICE DE TABLAS

- **Tabla 1.** Evolución de la población extranjera residente en España por Comunidades Autónomas, 127
- **Tabla 2.** Distribución de la población colombiana residente en las distintas comunidades españolas. Periodo 1995-2006, 131
- **Tabla 3.** Población residente iberoamericana de mayor representación en las comunidades autónomas. 31 de diciembre de 2006, 138
- **Tabla 4.** Evolución provincial de la población extranjera en España, 143
- **Tabla 5.** Principales nacionalidades de empadronados en la ciudad de Sevilla. Total y por distritos, a 1 de enero de 2006, 162
- **Tabla 6.** Comparación de la estructura según sexo y edad de la población colombiana y la población iberoamericana de mayor representatividad en España, 175
- **Tabla 7.** Comparación del estado civil de la población colombiana y la población iberoamericana de mayor representatividad en España, 181
- **Tabla 8.** Comparación de la actividad laboral de la población colombiana y la población iberoamericana de mayor representatividad en España, 188
- **Tabla 9.** Comparación de la profesión de la población colombiana y la población iberoamericana de mayor representatividad en España, 189
- **Tabla 10.** Comparación del estado del estado civil de la población colombiana y la población iberoamericana de mayor representación en Andalucía, 192
- **Tabla 11.** Actividad laboral de la población colombiana y la población iberoamericana de mayor representación en Andalucía, 197
- **Tabla 12.** Estructura por sexo y edad de la inmigración colombiana residente en la provincia de Sevilla, 209
- **Tabla 13.** Número de hijos de los colombianos en Sevilla, 212
- **Tabla 14.** Departamento de nacimiento de los inmigrantes colombianos por año de llegada a la provincia de Sevilla, 214
- **Tabla 15.** Departamento de nacimiento de los inmigrantes colombianos por años de llegada a la provincia de Sevilla, 218

- **Tabla 16.** Situación legal de los inmigrantes colombianos según sexo y años de llegada a la provincia, 220
- **Tabla 17.** Estructura del nivel de instrucción del colectivo colombiano, 222
- **Tabla 18.** Actividad laboral según sexo y edad (grupos) de los inmigrantes colombianos en la provincia de Sevilla, 225
- **Tabla 19.** Sectores de ocupación de los inmigrantes colombianos según sexo y año de llegada a la provincia de Sevilla, 228
- **Tabla 20.** Sectores de ocupación de los inmigrantes colombianos según nivel de estudios en la provincia de Sevilla, 231
- **Tabla 21.** Tipo de contrato de los inmigrantes colombianos según sexo y año de llegada a la provincia de Sevilla, 232
- **Tabla 22.** Tipo de contrato de los inmigrantes colombianos en la provincia de Sevilla según nivel estudios, 233
- **Tabla 23.** Actividad laboral en Colombia de los inmigrantes colombianos en la provincia de Sevilla según sexo y edad, 235
- **Tabla 24.** Comparación de la actividad laboral en Colombia y la provincia de Sevilla de la colonia colombiana, 236
- **Tabla 25.** Ocupación en Colombia según sexo y nivel de estudios de la colonia colombiana en la provincia de Sevilla, 238
- **Tabla 26.** Valoración subjetiva de la ocupación realizada en Colombia y la actual ocupación desempeñada en la provincia de Sevilla según sexo y año de llegada, 242
- **Tabla 27.** Valoración subjetiva de la ocupación realizada en Colombia y la actual ocupación desempeñada en la provincia de Sevilla según nivel de estudios, 242
- **Tabla 28.** Colombia. Cambios de residencia según sexo y edad, 259
- **Tabla 29.** Colombia. Motivo principal del cambio de residencia internamente por sexo y nivel de estudios alcanzado, 261
- **Tabla 30.** Colombia. Año del último cambio de residencia y número de cambios realizados, 262
- **Tabla 31.** Colombia. Año del último cambio de residencia por tipo de localidad de destino, 263
- **Tabla 32.** Colombia. Año del último cambio de residencia por tipo de desplazamiento realizado, 263

- **Tabla 33.** Motivo principal para elegir la provincia de Sevilla como destino de emigración según sexo y nivel estudios, 269
- **Tabla 34.** Motivo principal para elegir la provincia de Sevilla como destino de emigración según edad y año de llegada, 270
- **Tabla 35.** Forma de ayuda de familiares y amigos para iniciar el trayecto migratorio, 272
- **Tabla 36.** Año de llegada a la provincia de Sevilla y año de llegada a España, 274
- **Tabla 37.** Características sociodemográficas por año de llegada a la provincia de Sevilla, 276
- **Tabla 38.** Forma de entrada a España según año de llegada, 278
- **Tabla 39.** Número de provincias de residencia de los inmigrantes colombianos antes de establecerse en su actual domicilio según sexo y edad, 282
- **Tabla 40.** Número de provincias de residencia de los inmigrantes colombianos antes de establecerse en su actual domicilio por año de llegada a la provincia de Sevilla, 283
- **Tabla 41.** Motivos principales de la emigración colombiana a España según sexo y nivel de estudios alcanzado por las personas encuestadas, 298
- **Tabla 42.** Motivos principales de la emigración colombiana a España según grupos de edad y años de llegada a la provincia de Sevilla, 303
- **Tabla 43.** Proyecto migratorio inicial según sexo y nivel de estudios alcanzado, 309
- **Tabla 44.** Proyecto migratorio inicial según grupos de edad y año de llegada a la provincia de Sevilla, 312
- **Tabla 45.** Proyecto migratorio actual según actividad laboral desarrollada en la provincia de Sevilla, 315
- **Tabla 46.** Proyecto migratorio actual según ocupación desempeñada, 319
- **Tabla 47.** Deferencias del proyecto migratorio actual respecto del proyecto inicial por municipio de residencia de los encuestados, 319
- **Tabla 48.** El proyecto migratorio y la reagrupación familiar de los inmigrantes colombianos residentes en la provincia de Sevilla, 323
- **Tabla 49.** El proyecto y la reagrupación familiar por sexo y año de llegada a la provincia de Sevilla, 323

- **Tabla 50.** Proyecto migratorio y la reagrupación familiar por el grado de parentesco, sexo y año de llegada a la provincia de Sevilla, 325
- **Tabla 51.** Vínculos y comunicación con los familiares de origen según año de llegada a la provincia de Sevilla, 334
- **Tabla 52.** Visita a familiares en Colombia según el año de llegada a la provincia de Sevilla, 336
- **Tabla 53.** Decisión de volver a emigrar respecto a la experiencia vivida por sexo y grupos de edad, 338

PRESENTACIÓN DEL TRABAJO

INTRODUCCIÓN; 1. PLANTEAMIENTOS PREVIOS, OBJETIVOS E HIPÓTESIS DE PARTIDA; 2. METODOLOGÍA; 2.1. Ámbitos territorial y temporal del estudio; 2.2. Definición de algunos términos, variables e indicadores; 2.3. Fuentes; 3. ESTRUCTURA DE LA TESIS.

INTRODUCCIÓN

Es insoslayable la movilidad de la población como un fenómeno histórico, resultado de las transformaciones demográficas, sociales, políticas y económicas, cambiantes en el tiempo y en el espacio, a través de diferentes formas de desplazamiento como el nomadismo, el peregrinaje, el éxodo y los desplazamientos forzados. Desplazamientos desde sus orígenes caracterizados por la búsqueda de la seguridad, el refugio y la supervivencia para suministrar las necesidades básicas de los seres humanos. Es por ello, que hemos pasado de la anecúmene a la ecúmene, es decir, a la exploración, poblamiento y aprovechamiento de espacios que hasta entonces no estaban habitados.

En este contexto, los grandes descubrimientos geográficos y la colonización son los precedentes importantes, en cierto sentido, para el posterior desplazamiento de grandes movimientos poblacionales de la era moderna y contemporánea. En la que Europa tras un largo periodo de emigración poblacional, se convierte en centro de recepción de inmigrantes muy recientemente, en la segunda mitad del siglo XX; donde, el efecto de la aventura colonial europea y los lazos estrechos sobre las migraciones recientes, han contribuido a la recepción de inmigrantes, sobre todo de aquellos territorios que estuvieron bajo su dominio (López Palomeque, 2000: 189).

En el caso de la inmigración latinoamericana en el contexto español, no es casual, dada la trayectoria histórica de las migraciones de ida y vuelta entre Latinoamérica y España, durante los últimos 120 años, para no ir muy lejos, resaltando de esta manera los cambios presentados durante la transición del siglo XX al XXI, donde poblaciones como la colombiana y la ecuatoriana, según los registros padronales, han alcanzado tasas de crecimiento del 500% y 800% respectivamente, convirtiéndose estas nacionalidades, junto con otros principales colectivos de inmigración extranjera en España (marroquíes y rumanos), en los protagonistas de la inmigración española.

Referente a la movilidad migratoria colombiana, habría que destacar dos grandes tipos de movimientos poblacionales: uno de tipo centrípeto y el otro centrifugo. El primero, es de los rasgos más significativos y determinantes de la nación colombiana, caracterizados por las grandes oleadas de campesinos hacia las ciudades, debido al fenómeno de la violencia, la cual crea nuevos dominios territoriales, la amenaza de la identidad cultural, y cinturones de miseria en las grandes ciudades, entre otros. Donde el retorno de estos emigrantes a causa de la violencia, es más una publicidad que un proceso inminente de regreso y seguridad (Rey, 2004:2).

En cuanto a los movimientos de tipo centrifugo, hay que destacar las grandes oleadas de los colombianos hacia el exterior, las cuales ganan en intensidad a partir de la década de los 60. En esta línea, la primera gran oleada de los colombianos se presenta hacia territorio Venezolano, país el cual vivía un boom económico en la producción del petróleo. La segunda gran oleada de nacionales colombianos iniciada hacia mediados del siglo XX, tiene como destino los Estados Unidos de América, de manera especial a Nueva York, en la que los colombianos fundaron barrios enteros como el Queens, a este tipo de oleada se la conoce con el nombre de “el sueño americano”. Y la tercera gran oleada, en la cual se viene registrando un importante volumen emigratorio de los colombianos tiene como destinos los países de Ecuador y España, la crisis económica padecida desde finales de los 80 y la década de los 90, así como también el acrecentamiento del conflicto interno colombiano, se convierten en las causas principales de la emigración colombiana;

destacándose además de la emigración de los sectores populares como en las anteriores, la salida del país de un buen número de personas de clase media y alta de la sociedad colombiana (Rey, 2004:2).

En este sentido y dada la importancia del fenómeno migratorio colombiano a España, la cual se caracteriza por la intensificación de sus flujos migratorios a partir del año 2000; la presente tesis doctoral pretende dar a conocer una radiografía de la inmigración colombiana con base en sus trayectos y proyectos migratorios, que a su vez se constituirán una herramienta fundamental de cara a la optimización asistencial de los mismos y, por tanto, el desvelar claves esenciales para la integración. Investigación la cual se ha centrado en el análisis de la población colombiana residente en la provincia de Sevilla, un colectivo con una trayectoria ascendentemente clara en el panorama migratorio español y andaluz.

1. Planteamientos previos, objetivos e hipótesis de partida

En la bibliografía española, el estudio de la inmigración colombiana se ha abordado desde tres perspectivas: la primera, se basa en el análisis de los flujos o entradas de los colombianos durante el periodo de 1998 a 2002 con base en las Estadísticas de Variaciones Residenciales, fuente que brinda información sobre nacionalidad, sexo, y edad entre otras variables. La segunda hace referencia a las características generales de la inmigración colombiana, utilizando como fuente principal el Censo de Población de 2001 de España, información que es contrastada con otras fuentes tipo stocks recientes como son los permisos de residencia y el padrón de habitantes; y la tercera, en la cual se vienen gestando importantes investigaciones, analizan el fenómeno de la inmigración colombiana en España a escala regional, teniendo en cuenta el mayor peso y volumen de sus nacionales en relación a otros colectivos de inmigración extranjera, utilizándose en la mayoría de los estudios la investigación de acción participativa por medio de encuestas principalmente, entrevistas y grupos de discusión.

Como rasgos generales de la inmigración colombiana en España, según los datos obtenidos del Censo de Población de 2001, se destaca la mayor participación de las mujeres sobre los varones (58% frente al 42%), con una alta concentración de sus nacionales en edades potencialmente activa (16 a 64

años) y un claro predominio en el estado civil de los solteros, categoría directamente ligada a la reproducción de ciertas identidades gestadas en origen, donde la presencia de las situaciones de convivencia de hecho entre hombres y mujeres de la población colombiana en general, es bastante notable. Asimismo, destaca el gran peso de sus efectivos ocupados, los cuales superan el 50% dedicados especialmente al comercio y a los trabajos de tipo no cualificado, sujetos a una inestabilidad laboral de carácter eventual que sobrepasa el 50% de los ocupados.

Bajo estas premisas, autores como Restrepo Vélez (1997); Aparicio y Giménez (2003); Roldan Ortega (2004); Micolta León (2005, 2007); Valencia Olivero (2006); Nieto Huertas (2006); Puyo Vidal (2006); Roa Martínez (2006); Garay Salamanca (2006); Observatorio Valenciano de las Migraciones (2006); Cruz Zúñiga (2007); y Cruz, González y Medina (2008); han revelado importantes estudios sobre el fenómeno de la inmigración colombiana en España, al igual que otros trabajos, los cuales son citados y detallados más adelante en el apartado referente al estado de la cuestión de la inmigración colombiana.

No obstante, el conocimiento actual de la inmigración colombiana en España carece de estudios que permitan valorar la integración social dentro de las escalas: nacional, regional y municipal; no en aspectos de número y costes sociales, sino en trabajos que aporten las claves para el estudio de este

colectivo, de acuerdo al lugar de asentamiento. Las razones de esta carencia, se podrían asociar a tres aspectos fundamentalmente: en primer lugar a la reciente inmigración colombiana en España, la cual toma protagonismo únicamente a partir del año 2000, donde se convierte de acuerdo a su significación estadística en uno de los principales colectivos de mayor peso y volumen de inmigración extranjera en España; en segundo lugar, porque las investigaciones se encuentran en proceso de elaboración o carecen de publicación de los resultados, evidenciándose líneas arriba, como desde el año 2000 se producen importantes investigaciones; y en tercer lugar, debido a la escasa aportación recibida desde origen, en la que los investigadores se han centrado en el estudio de la vulneración de los derechos humanos, los factores de violencia en Colombia y el desplazamiento forzado entre otros.

En este contexto, la presente investigación busca comprender los rasgos característicos de la reciente inmigración colombiana en España, a través del estudio del trayecto y proyecto migratorio de los colombianos residentes en la provincia de Sevilla, tomando como referencia principalmente los estudios de Pérez y Rinken (2005) sobre la integración de los inmigrantes en la sociedad andaluza; y de Aguilar (2003a, 2003b) sobre el trayecto migratorio y proyectos migratorios. En este sentido, este trabajo de investigación tiene como **objetivo principal** indagar en el conocimiento de los trayectos y proyectos migratorios de la población colombiana, a través de los itinerarios y etapas (primer y segundo momento migratorio), intenciones y expectativas (motivos para la

emigración), el proyecto migratorio inicial y el proyecto migratorio alternativo relacionado directamente con la duración de la estancia de los residentes colombianos, utilizando como caso de estudio, los residentes en la provincia de Sevilla; posibilitando de esta manera, el conocimiento de los proyectos migratorios como herramienta fundamental de cara a la optimización asistencial de los mismos y, por tanto, al diseño de políticas públicas de integración.

Se trata, sin duda de un objetivo complejo puesto que en los estudios de inmigración las representaciones mediáticas introducen algunas veces distorsiones en la percepción del fenómeno, pudiéndose corregir mediante investigaciones científicas de manera rigurosa (Pérez y Rinken, 2005: 11). En este contexto, esta investigación aborda el estudio de inmigración colombiana de acuerdo a los trayectos y proyectos migratorios de este contingente en la provincia de Sevilla. Partiendo del previo conocimiento de la inmigración colombiana en el contexto de la inmigración española, a través del análisis del volumen, evolución, distribución y caracterización sociodemográfica a escala nacional, autonómica, provincial y local, comparando sus diferentes características con el total de la población extranjera, los principales colectivos iberoamericanos de mayor representación y la población autóctona. Posteriormente y como objeto central del estudio se aborda el trayecto y proyecto migratorio de la inmigración colombiana en Sevilla, por medio de los itinerarios, etapas migratorias y las intenciones y expectativas llevadas a cabo por este colectivo en la provincia de Sevilla, conociendo de primera mano, la movilidad migratoria de los colombianos en origen y destino, llamado en este caso el primer y segundo momento migratorio, así como también, los motivos

aducidos para emigrar de Colombia, el proyecto migratorio inicial, el proyecto migratorio actual (proyecto migratorio alternativo), las prácticas transnacionales y las redes sociales establecidas por los mismos inmigrantes. Configurando todo este estudio, el telón de fondo para el análisis de los procesos de integración social de la inmigración colombiana en España. De acuerdo a ello, se plantearon los siguientes objetivos específicos:

- Efectuar un **análisis comparativo de la evolución y la caracterización sociodemográfica de la inmigración colombiana**, de acuerdo a las distintas escalas geográficas en España (nacional, autonómica, provincial y local), asimismo, la comparación con el total de la población extranjera, los principales colectivos iberoamericanos de mayor representación y la población autóctona, con especial atención en el caso de estudio de Sevilla y su provincia.
- Analizar los **itinerarios y etapas migratorias** de los colombianos en la provincia de Sevilla, de acuerdo a dos momentos migratorios: el primero, en el que se destaca la procedencia de los emigrantes colombianos, los cambios de residencia en Colombia, la elección de España como destino de emigración y el papel que cumplen las redes migratorias en los procesos de migración; y en el segundo momento migratorio, el año de llegada a Sevilla, la forma de entrada y la movilidad inter-provincial de este colectivo en España.

- Conocer los **motivos de la emigración** colombiana, en función de las características sociodemográficas, así como también, las intenciones y expectativas iniciales y actuales de los proyectos migratorios alternativos de los inmigrados colombianos, conforme a su carácter transitorio o definitivo. Asimismo, dentro del análisis de los proyectos migratorios individuales, se estudiarán los proyectos de reagrupación familiar, los vínculos y las comunicaciones con los familiares de origen y la valoración de la experiencia migratoria de los colombianos en la provincia de Sevilla.

La consecución de los objetivos señalados anteriormente está guiada por la formulación de las siguientes hipótesis:

H1. La inmigración colombiana en España se caracteriza por una desigual distribución de su población, en las que Madrid y las provincias del litoral mediterráneo se convierten en centros de recepción de inmigrantes, dado el fuerte desarrollo turístico e industrial de sus regiones; donde el servicio doméstico, la construcción y la hostelería, son las principales ocupaciones en la inserción laboral de los estos inmigrantes.

H2. Los trabajadores colombianos se concentran en ocupaciones de baja cualificación, diferentes a las de su historial laboral en Colombia. Por lo que la inmigración representa una desclasificación laboral y social en su trayecto y proyecto migratorio.

H3. Los inmigrantes colombianos proceden fundamentalmente de regiones urbanas, caracterizadas por ser a la vez centros de recepción interna y de expulsión migratoria a España. En cuyo trayecto migratorio, las cadenas y redes migratorias de parentesco y vecindad sostenidas por los inmigrantes, juegan un papel fundamental en la movilidad de nuevos inmigrantes a España.

H4. La fuerte presencia de los inmigrantes colombianos a España, es producto de la crisis económica padecida en Colombia desde finales de la década de los 80 y la década de los 90. En la que la mejora de la situación económica, la falta de empleo y las nuevas oportunidades, son los principales motivos de emigración colombiana a España.

H5. El proyecto migratorio inicial (en Colombia) de los inmigrantes colombianos, de quedarse temporalmente y retornar una vez cumplan sus objetivos en España, es modificado por un proyecto migratorio actual de carácter indefinido, el cual está sujeto a la creación de nuevos proyectos migratorios alternativos, gestados a partir de la estabilidad jurídica, económica y familiar alcanzada en su nueva sociedad de acogida.

2. Metodología

La investigación se fundamenta en el análisis y la valoración de la inmigración colombiana en Sevilla, partiendo del estudio comparativo multiescalar de la dimensión espacial y características generales de este colectivo frente al total de la inmigración extranjera, los principales contingentes iberoamericanos de mayor representación inmigratoria y la población autóctona, a través de diferentes fuentes estadísticas colombianas y españolas, la información bibliográfica y los estudios llevado a efecto por entidades u organismos encargados de la ejecución de políticas referentes a la temática de la inmigración. En esta línea, también es necesario destacar el gran aporte de esta investigación en la generación de datos primarios, por medio de la aplicación de la *Encuesta sobre Trayecto y Proyecto Migratorio de la Inmigración Colombiana en la Provincia de Sevilla*. De esta manera, la combinación de fuentes secundarias y primarias, permiten una mejor satisfacción de los objetivos trazados en el presente estudio.

2.1. Ámbitos territorial y temporal del estudio

Como se ha adelantado, el ámbito territorial se centra principalmente en la provincia de Sevilla, de acuerdo a su organización administrativa; en él se estudia su distribución espacial, las características generales, los trayectos y

proyectos migratorios llevados a cabo por los colombianos residentes en esta provincia.

En este sentido se ha elegido la escala provincial como la principal unidad de análisis fundamental para el conocimiento a fondo en el comportamiento de la inmigración colombiana, con el objetivo de incluir lugares de destino de carácter urbano, metropolitano y rural. Asimismo, es necesario resaltar la utilización de diferentes escalas geográficas de análisis (nacional, autonómica, provincial, municipal, distrital y barrios municipales de la ciudad de Sevilla), en parte debido a las propias fuentes de información del estudio y por otra, por buscar una aproximación multiescalar del fenómeno migratorio colombiano, el cual nos permitió elaborar un análisis comparativo de su dimensión espacial y características generales frente al total de la inmigración extranjera en España, los principales colectivos iberoamericanos de mayor representación inmigratoria y la población autóctona.

El ámbito temporal del estudio comprende desde el año 1995 hasta el 2007. En el análisis de la dimensión espacial de la inmigración colombiana se establece el periodo de 1995-2006, de acuerdo a los datos del Anuario Migraciones, Anuario Estadístico de España y el Anuario Estadístico de Inmigración; y en relación al estudio del perfil sociodemográfico de los colombianos en España y Andalucía, el año 2001, será el año de referencia debido principalmente a la utilización del Censo de Población, dada la cantidad

de variables presentadas para el análisis de la población colombiana en comparación al total de la población extranjera y los principales colectivos iberoamericanos de mayor representación a distintas escalas; de igual manera destacar dentro de este escenario de análisis sociodemográfico, el año 2007, debido a la extracción de información sobre las características de la población colombiana en la provincia de Sevilla, a través del análisis de los trayectos y proyectos migratorios en base a los resultados de la *Encuesta sobre Trayecto y Proyecto Migratorio de la Inmigración Colombiana en la Provincia de Sevilla*. En el contexto colombiano el año 2005, representa el Censo General de Población y Vivienda, donde se estudia, el número de colombianos en el exterior y los principales destinos de emigración colombiana a nivel internacional. Subrayar también los años 2002 y 2003 Anuarios de Movimientos Migratorios Internacionales en Colombia y los años 2004 a 2006 Estadísticas Migratorias; fuentes las cuales nos permiten tener una radiografía de los flujos migratorios y las principales característica de la composición de la población colombiana que sale del país.

2.2. Definición de algunos términos, variables e indicadores

utilizados en este estudio

Para el desarrollo del presente estudio y teniendo en cuenta las diferentes fuentes mencionadas anteriormente, es preciso definir algunos términos.

- **Migración**

Es el desplazamiento geográfico llevado a cabo por los individuos o grupos de personas, generalmente debido a causas económicas, políticas o sociales. El Instituto de Estadística de Andalucía con base en la publicación de los resultados del Censo de 1991 señala que la migración en España “implica un cambio de residencia habitual traspasando algún tipo de frontera administrativa” (IEA, 1993: 17). Establece además, que siendo el municipio la primera entidad territorial de la organización política administrativa del estado, cualquier cambio producido al traspasar la frontera municipal es considerado como movimiento migratorio. Dependiendo del origen y destino de los movimientos podemos distinguir:

- **Población emigrante**

Hace referencia al proceso mediante el cual, las personas salen de su lugar de nacimiento o residencia habitual, cruzando el límite de sus fronteras, para establecerse en un lugar de destino diferente del cual pertenecían. Para el caso de esta investigación, se considera **emigrante colombiano** a aquellos nacionales que viajan al extranjero con la intención de residir en un lugar de destino diferente del cual vivían.

- **Población inmigrante**

Son personas provenientes del exterior, las cuales se instalan en un territorio determinado, como también aquellas personas que han salido y luego han retornado. En este trabajo, se entiende por **inmigrante colombiano** a aquellas personas de nacionalidad colombiana, que han salido de su país o de un país tercero para residir en España.

- **Población extranjera**

Es necesario establecer que los datos de población no nativa superan a los datos de población extranjera, debido a la disminución de éstos últimos a causa de las nacionalizaciones, afectando de esta manera las comparaciones directas que se pueden realizar entre las diferentes regiones. Dentro de este aspecto el estudio elaborado sobre, *Inmigración Extranjera en Andalucía 1991-2001* señala que “las diferencias aludidas se entroncan con los distintos criterios legales sobre la adquisición de nacionalidad, independientemente del lugar de nacimiento, suelen presentar los datos según el criterio de nacionalidad legal. Por el contrario, los países cuya nacionalidad se consigue por territorialidad (nacimiento), presentan sus datos según el criterio de lugar de nacimiento” (IEA, 2002, p.14). **En el caso del contingente colombiano residente en España**, la doble nacionalidad que presentan hoy en día algunos

de sus ciudadanos, puede llevar a ambigüedades respecto a su nacionalidad, ya que en las estadísticas presentadas en España se contabilizan únicamente a las personas de acuerdo a su país de nacionalidad, independientemente de su lugar de nacimiento, disminuyendo de esta manera el tamaño de este colectivo así como también el conjunto de la población extranjera residente en este país.

- **Trayecto y proyecto migratorio**

Los diferentes estudios que abordan la temática sobre el trayecto migratorio y el proyecto migratorio, han presentado en bastantes ocasiones en sus investigaciones una escasa aclaración conceptual de estos términos. En referencia al trayecto migratorio, Pérez y Rinken (2005) establecen su análisis desde el punto de vista de los itinerarios y etapas, antes y después de la llegada a España; asimismo, Aguilar (2003), trata el trayecto migratorio de los inmigrantes en Navarra de acuerdo a los itinerarios migratorios y la situación legal de llegada, encontrando en su gran mayoría que los inmigrantes entran legalmente en España, como turistas.

Bajo estos importantes precedentes, esta investigación coincide también en estudiar el **trayecto migratorio**, de acuerdo a los itinerarios y etapas migratorias llevadas a cabo por la migración colombiana, mediante un primer y segundo momento migratorio; analizando en origen (primer momento

migratorio): el último lugar de residencia antes de la salida a España, los cambios de residencia presentados en Colombia, el número de veces, el último año del cambio de residencia, el destino al que se trasladó, clase de desplazamiento realizado, el motivo principal del cambio de residencia y la residencia intermedia en países terceros. Análisis bastante interesante en el conocimiento y comportamiento de las dinámicas migratorias gestadas por este colectivo en origen. En lo que respecta al destino (segundo momento migratorio), en nuestro caso España y más exactamente la provincia de Sevilla, el trayecto migratorio se orientó en el análisis del año de llegada a España, los posibles cambios de residencia provincial en España, los principales motivos del cambio de residencia en España y el año en que empezó a vivir en la provincia de Sevilla, con el fin de establecer las repercusiones generadas en la consecución de los objetivos planteados por parte del colectivo colombiano.

Por su parte, el **proyecto migratorio** constituye el pilar fundamental sobre el cual reposan las dinámicas migratorias, al mismo que se podría considerar como el telón de fondo en el análisis de los procesos de integración en las sociedades de acogida. Al hilo de lo señalado, Izquierdo Escribano (2000: 226) define que “el proyecto migratorio es una disposición de ánimo que cubre todo el periplo, no más y tampoco menos. Se trata de un tejido fibroso hecho de actitudes, expectativas e imágenes que se traen y se llevan los migrantes”. Citado autor establece además que el proyecto migratorio posee tres puntos de apoyo importantes para su análisis: la motivación para emigrar al destino elegido, los planes de establecerse y las expectativas cuando las hay de retornar. En cuanto al motivo aducido para emigrar, sostiene que el

proyecto se levanta sobre las expectativas económicas, de frustración y de libertad individual y social; los planes de establecerse se llevan siempre en la memoria pero cuajan en el país de destino, a través de la propia comprobación de la realidad, donde optará por una estancia temporal o un establecimiento firme en su asentamiento. De acuerdo a las expectativas de retornar cuando las hay, este autor argumenta que las personas llevan preparado un recorrido de ida y vuelta con un regreso triunfador o exitoso, el cual puede cambiar debido a las estancias prolongadas en el país de destino, el medio de donde salio le parece extraño y hostil, agregando también la estabilidad jurídica, económica y familiar alcanzada en el país de destino, zanjando en definitiva la cuestión de retornar. Aspectos los cuales influyen de manera esencial en el proyecto futuro del migrante, el cual se ve modificado por un proyecto de manera permanente en el país de acogida (Aguilar, 2003b).

En este sentido, el proyecto migratorio no acaba en el momento de la salida del país de origen, siendo a penas el principio, ya que el proyecto migratorio está presente en todo el periplo migratorio, desde la salida hasta la instalación en el país de destino e inclusive en el retorno de los migrantes (Izquierdo Escribano, 2000:227).

Por su parte Pérez y Rinken (2005) abordan el proyecto migratorio en base a las intenciones y expectativas, ligando para ello, los motivos para la emigración, las intenciones antes de la llegada y las expectativas de cara al futuro.

De acuerdo a esta lectura y siguiendo las definiciones presentadas líneas arriba, el **proyecto migratorio** es considerado como las intenciones creadas por los migrantes colombianos antes de llegar a España (actitudes e imágenes) y las expectativas previstas de cara al futuro, identificando previamente los motivos aducidos para la emigración a España. Asimismo, se plantea el análisis de los proyectos de migración inicial y actual, a través del estudio de los proyectos migratorios alternativos; entendidos como el cambio del plan migratorio inicial. Un ejemplo claro de ello es la estabilidad económica, jurídica y familiar alcanzada por estos nacionales en los países de destino, llevándolos a replantearse un nuevo proyecto migratorio. En esta línea la investigación plantea cuatro tipos de proyectos migratorios alternativos:

- Establecerse por tiempo indefinido (provincia de Sevilla)
- Quedarse por un tiempo y retornar nuevamente a Colombia
- Irse a otra provincia española
- Irse a otro país europeo

2.2.1. Variables e indicadores utilizados en este estudio

Como ya se ha señalado anteriormente, el presente estudio tiene por objetivo indagar en el conocimiento del trayecto y proyecto migratorio de los colombianos residentes en la provincia de Sevilla. Estableciendo, previamente un análisis de las características generales de migración colombiana en España, a partir sobre todo de la explotación del Censo de población de España de 2001, el Censo General de Población y Vivienda de Colombia de 2005, los Anuarios de Movimientos Migratorios Internacionales en Colombia

2002 y 2003 y de manera relevante la información obtenida en la *Encuesta sobre Trayecto y Proyecto Migratorio de la Inmigración Colombiana en la Provincia de Sevilla*. En concordancia con lo establecido, las variables e indicadores básicos utilizados en este trabajo, de acuerdo a las características estructurales de la población son:

- **Población económicamente activa**

El censo de 2001 de España, considera activas a las personas de 16 años y más, incluyendo en este grupo a las personas ocupadas y paradas (Buscando primer empleo, personas que han trabajado antes). De acuerdo a ello, esta investigación considera población colombiana económicamente activa, a aquellas personas de 16 años y más, ocupados/as y parados/as.

- **Población Inactiva**

Corresponde a todas las personas independientemente de su edad (jubilados, estudiantes, tareas del hogar, personas que cobran pensiones por incapacidad, otra situación), categorías señaladas de acuerdo al Censo de Población de 2001 de España. En este sentido se considera población colombiana inactiva, a todas las personas que no son activas, es decir, no están ocupadas ni paradas.

Al disgregar los anteriores indicadores básicos, se producen las siguientes variables demográficas y sociodemográficas, importantes en el análisis y la comparación de la población colombiana frente al total de la población extranjera y los principales colectivos iberoamericanos de mayor representación.

- **Tasa de actividad**

Relación entre la población total activa de 16 años y más y el total de la población de la misma edad en tantos por cien. A efectos de este trabajo sería: población colombiana activa de 16 años y más/población total colombiana mayor de 16 años) x 100. Cabe señalar que esta tasa de actividad colombiana es representada de acuerdo al sexo y también a la edad (población colombiana activa de 16 y más años por grupos de edad y sexo/población total colombiana por grupos de edad y sexo) x 100.

- **Tasa de Paro**

Es la relación porcentual entre población parada de 16 años y más y la población activa de la misma edad, expresado en tantos por ciento. En esta línea se establece: población colombiana parada de 16 años y más/población colombiana activa de 16 años y más x 100. De la misma manera que la anterior, la tasa de paro es representada también de acuerdo al sexo y a la edad (población colombiana parada de 16 y más años por grupos de edad y

sexo/población colombiana activa de 16 y más años por grupos de edad y sexo) x 100.

- **Relación de masculinidad**

Es la proporción entre los efectivos de los hombres y el de las mujeres. En nuestro caso de estudio se divide los varones colombianos por las mujeres colombianas, y se expresa en porcentaje.

- **Sexo y edad**

De acuerdo al Censo de población de 2001, esta investigación explota los datos demográficos básicos de edad en tres grandes grupos de edades, estableciéndose dentro de cada uno de ellos la división en relación al género:

- menos de 16 años
- De 16 a 64 años
- 65 ó más años

Estas tres grandes clasificaciones representan en primer lugar la población joven, el segundo grupo de edad abarca la población denominada adulta y el último grupo representa la población envejecida. Destacando que el grupo conformado por los de 16 a 64 años se consideran el grueso de personas potencialmente activas.

Otro tipo de clasificaciones que hay que subrayar son las representaciones de las pirámides de edades, las cuales están elaboradas mediante grupos quinquenales de 5 en 5 años y su diferenciación según género, permitiendo conocer los desequilibrios entre las edades y a su vez el género de la población colombiana respecto a los colectivos iberoamericanos de mayor representación en España.

Respecto a la información obtenida de la *Encuesta sobre Trayecto y Proyecto Migratorio de la Inmigración Colombiana en la Provincia de Sevilla*, se establecen cuatro grupos de edades, debido al importante número de población colombiana en plena edad laboral; en la que es necesario establecer similitudes y diferencias en los procesos migratorios desempeñados por este colectivo en Sevilla.

- De 16 a 18 años
- De 19 a 24 años
- De 25 a 44 años
- 44 ó más años

- **Estado civil**

En esta variable, el Censo establece cinco tipos de grupos con relación al género:

- Soltero/a
- Casado/a
- Viudo/a

- Separado/a
- Divorciado/a

- **Nivel de estudios**

Esta variable sociodemográfica es de gran utilidad para el conocimiento del nivel de preparación de la inmigración colombiana, como también su diferenciación frente a otros colectivos iberoamericanos de mayor presencia en España de acuerdo al género. Los grupos utilizados en el Censo de Población de 2001 y aplicados de la misma manera en la *Encuesta sobre Trayecto y Proyecto Migratorio de la Inmigración Colombiana en la Provincia de Sevilla* han sido:

- Analfabetos
- Sin estudios
- Primer grado (ESO, EGB, Bachillerato elemental)
- Segundo grado (Bachillerato superior; FP Grado medio; FP Grado superior).
- Tercer grado (Diplomatura, Licenciatura, Doctorado).

- **Actividad laboral**

La actividad laboral es otra de las variables sociodemográficas indispensables para identificar el perfil de los inmigrantes colombianos en cuanto a su inserción laboral en el mercado de trabajo; en el Censo de 2001 se

establecen dos grandes divisiones, dentro de ellas diferentes categorías y dentro de éstas varios subgrupos:

1) Población activa

- Ocupado
- Parado (buscando primer empleo, habiendo trabajado antes).

2) Población inactiva

- Jubilado
- Percibiendo pensión por incapacidad
- Percibiendo pensión de viudedad u orfandad
- Estudiante
- Tareas del hogar
- Otra situación

El Censo de población de 2001 de acuerdo a los ocupados extranjeros especifica su profesión y su actividad del establecimiento. De acuerdo a la profesión se presentan diez tipos de categorías:

- Profesionales de las Fuerzas Armadas
- Directivos de las empresas y de las administraciones publicas
- Técnicos y profesionales científicos e intelectuales
- Técnicos y profesionales de apoyo
- Empleados de tipo administrativo

- Trabajadores de los servicios restauración, personales, protección y vendedores de los comercios
- Trabajadores cualificados en la industria y en la pesca
- Artesanos y trabajadores cualificados de las industrias manufactureras, la construcción y la minería, excepto los operadores de instalaciones y maquinarias
- Operadores de instalaciones y maquinaria, y montadores
- Trabajadores no cualificados

De acuerdo la situación profesional de los ocupados, las categorías utilizadas en el Censo de Población de 2001 son:

- Empresario que emplea
- Empresario que no emplea
- Trabajador indefinido
- Trabajador eventual
- Cooperativista
- Otra situación (ayuda familiar)

A las características sociodemográficas descritas, habría que sumarles otras variables, que a continuación se detallan, recogidas en la encuesta realizada sobre *Trayecto y Proyecto Migratorio de la Inmigración Colombiana en la Provincia de Sevilla*, cuya aplicación está directamente relacionada con el ámbito territorial del estudio, que para este caso lo constituye la provincia de Sevilla.

- **Número de hijos**

La explotación estadística realizada estableció cinco niveles:

- Ninguno
- Uno
- Dos
- Tres
- Cuatro o más

Determinando además dentro de esta misma variable la media en el número de hijos de los varones y las mujeres.

- **Tipo de estudios completados**

Se establecieron 12 grupos, siguiendo el diseño del cuestionario de hogar del Censo de Población de 2001 de España, aplicado en la obtención de información referente a tipo de estudios realizados:

- Derecho
- Magisterio, Educación infantil...
- Ciencias Sociales
- Artes y Humanidades
- Informática
- Ingenierías

- Formación Técnica e Industrias
- Ciencias
- Arquitectura o Construcción
- Agricultura, Ganadería, Pesca, Veterinaria
- Salud, Servicios Sociales
- Otros Servicios

Asimismo, es necesario resaltar el conocimiento del país donde obtuvo el título:

- En Colombia
- En España
- En otro país tercero

- **Lugar de nacimiento y estatus migratorio**

Esta variable hace referencia por un lado, al lugar de nacimiento de los inmigrantes colombianos, respecto al departamento y municipio de nacimiento en Colombia; y por otra parte la nacionalidad y la situación legal de los inmigrados colombianos en la provincia de Sevilla. En relación a la nacionalidad, el cuestionario fijó las siguientes categorías:

- La colombiana
- La española
- La de otro país de la UE
- Doble nacionalidad, incluyendo la española

- Doble nacionalidad, incluyendo la de otro país de la UE
- Doble nacionalidad, no incluyendo la española ni la UE
- Apátrida/ninguna
- Otra

Y en base a la situación legal del colectivo colombiano en la provincia de Sevilla, las categorías establecidas son:

- Trabajador legal
- Turista/visitante
- Reagrupado
- Estudiante
- Indocumentado
- Refugiado/asilado
- Otros

- **Sectores de ocupación**

En base a la utilización de las categorías de los sectores de ocupación, presentados en el Censo de Población de 2001, la *Encuesta sobre Trayecto y Proyecto Migratorio de la Inmigración Colombiana en la Provincia de Sevilla*, estableció las mismas categorías, con el objeto de analizar comparativamente los sectores de ocupación realizados en Colombia y en la provincia de Sevilla, por parte de los inmigrados colombianos:

- Albañil y trabajador de la construcción y la minería

- Camionero, repartidor, taxistas y otros conductores
- Personal sanitario
- Personal docente
- Servicio doméstico de limpieza, cocinero y camarero
- Propietario o director de pequeños establecimientos
- Dependiente, vendedor y agentes comerciales
- Empleado administrativo de trato directo al público
- Agricultor, ganadero, pescador y peón
- Defensa y seguridad
- Obrero especializado de la industria: artesano, mecánico, repartidor, soldador
- Director de administraciones públicas de empresas de 10 o más salarios
- Profesional de derecho, las ciencias sociales y las artes
- Informático y técnico en ciencias
- Otras ocupaciones propias de estudios medios y superiores
- Otras

- **Valoración subjetiva de la ocupación realizada**

Se determinaron cinco tipos de categorías:

- Muy a disgusto
- A disgusto
- Ni a disgusto, ni a gusto
- A gusto

- Muy a gusto

- **Tipo de contrato**

Las categorías contempladas en la encuesta para este estudio son:

- Sin contrato
- Duración determinada
- Obra y servicio
- Indefinido

- **Configuración de los hogares**

En referencia a este indicador estructural de la población, la encuesta estableció 4 grupos, donde se le preguntaba al entrevistado, la residencia de los integrantes de su núcleo familiar, no incluyéndose él mismo.

- En Colombia
- En España
- En España y en Colombia
- Otros países

2.3. Fuentes

Las fuentes de información utilizadas en este estudio se clasifican en: estadísticas, bibliográficas-documental y primarias.

2.3.1. Fuentes estadísticas

Es necesario señalar la existencia de una variedad de fuentes estadísticas referidas al estudio de la población extranjera en España, cuya naturaleza difiere tanto en sus objetivos como en los sujetos de medición. La compatibilidad de sus datos es difícil de armonizar debido a los sistemas migratorios y a las políticas de los gobiernos nacionales las cuales responden a situaciones diversas.

La principal diferenciación de estas fuentes es la unidad de medición que utilizan, en los censos y encuestas considerados como registros continuos la unidad de medida es el individuo. Por el contrario, para algunos organismos públicos la unidad de medición son habitualmente los permisos administrativos (residencia, trabajo, etc.). Dificultando de esta manera el conocimiento real del conjunto de los extranjeros residentes en España, así como también sus principales características sociodemográficas (IEA, 2002).

Las series estadísticas utilizadas en este estudio proceden de la explotación de fuentes colombianas y españolas, las cuales nos permiten conocer el fenómeno de la migración colombiana a través de los contextos expulsor y receptor.

En el estudio de los movimientos migratorios, se suelen diferenciar en demografía en general dos tipos de fuentes: stocks y flujos. La primera representa una imagen estática, es decir una fotografía a una fecha concreta de la población, en este caso el Censo de Población; mientras que las fuentes tipo flujo, modelan una población en un periodo de tiempo (nacimientos, defunciones, migraciones), destacando dentro de este grupo las Estadísticas Variaciones Residenciales (EVR).

Dicho lo anterior, a continuación se presentan las características principales de las fuentes estadísticas colombianas y españolas utilizadas en este estudio:

- **Fuentes estadísticas colombianas**

-  Anuario de Movimientos Migratorios Internacionales en Colombia 2002 y 2003. Departamento Administrativo de Seguridad (DAS), Departamento Administrativo Nacional de Estadística (DANE), Organización Internacional para las Migraciones (OIM).

- ✚ Censo General de Población y Vivienda de 2005. Departamento Administrativo Nacional de Estadística (DANE)
- ✚ Estadísticas Migratorias 2005 y 2006. Departamento Administrativo de Seguridad (DAS).

- **Anuario de Movimientos Migratorios Internacionales en Colombia, 2002 y 2003. Departamento Administrativo de Seguridad (DAS), Departamento Administrativo Nacional de Estadística (DANE), Organización Internacional para las Migraciones (OIM).**

Fuente que recoge las estadísticas sobre los movimientos internacionales de entradas y salidas de colombianos y extranjeros, mediante diferentes puntos de control como: aeropuertos, terrapuertos, puertos fronterizos y puertos marítimos; a través de las tarjetas de migración las cuales contienen un conjunto de variables y categorías, entre las que cabe destacar:

- Código de identificación
- Fecha de nacimiento
- Fecha de entrada o salida
- País de procedencia o destino
- Calidad migratoria de los extranjeros (cortesía, inmigrante, negocios, tripulante, pensionado, refugiado o asilado, residente, turismo, visitante, etc.)
- Medio y compañía de transporte
- Edad y sexo

El movimiento migratorio es necesario efectuarlo a través de un documento de identificación, el pasaporte, el cual es expedido por la autoridad migratoria (Departamento Administrativo de Seguridad), o en el caso de los extranjeros por la autoridad migratoria del país a cuya nacionalidad pertenece. Así mismo, cabe señalar que buena parte de las políticas migratorias se producen sobre la base de manipulaciones de los pocos datos disponibles. En este sentido, la carencia frecuente de cifras fiables, el retardo para su elaboración y publicación, la multiplicidad de organismos que generan información y la poca coordinación entre ellos, son factores que limitan considerablemente el diseño e implementación de políticas migratorias acordes a la realidad. Específicamente la cuantificación y caracterización de este tipo de movimientos son difíciles debido a las características y condiciones particulares en que ocurren estos desplazamientos. Situaciones como la migración irregular que dificulta el registro de los movimientos internacionales, la doble nacionalidad que suelen tener hoy en día los ciudadanos y que podría llevar a ambigüedades respecto a su nacionalidad (DAS; DANE; OIM, 2004b). Esta fuente, es utilizada por una parte para el análisis de las principales características de la población colombiana que sale del país; y por otro lado para el estudio de los flujos migratorios internacionales desde el año 1996 hasta el 2003.

- **Estadísticas Migratorias, 2005 y 2006. Departamento Administrativo de Seguridad (DAS).**

Esta fuente al igual que la anterior recoge las estadísticas migratorias presentadas por el Departamento Administrativo de Seguridad (DAS), a través de los diferentes puntos de control, de donde se controlan las entradas y salidas de los colombianos y extranjeros. Su utilización en este trabajo, es complementar la información de los flujos migratorios en la salida de los colombianos presentados desde el año 2005 y 2006.

- **Censo General de Población y Vivienda de Colombia, 2005. Departamento Administrativo Nacional de Estadística (DANE).**

El Censo General de Población y Vivienda de Colombia, 2005 dispone de importante información sobre el volumen, distribución, composición de la población, los hogares, las viviendas, marcos censales básicos de establecimientos económicos y unidades agropecuarias. Así como también información referente a la migración interna e internacional. Su utilización se relaciona principalmente en esta investigación en el estudio de los principales destinos de la emigración colombiana a nivel internacional y el volumen de los nacionales colombianos en el exterior.

Respecto a la migración interna esta fuente suministra información fundamental sobre flujos migratorios, caracterización sociodemográfica, causas del desplazamiento interno, entre otras. Contexto totalmente diferente con la

información suministrada sobre la emigración internacional, la cual presenta limitaciones, que permitan valorar el fenómeno de la emigración, el cual constituye uno de los temas claves de la nación colombiana.

Entre las grandes debilidades encontradas en la información referente a la emigración internacional de los colombianos se encuentran: El saber por qué emigran los colombianos, la caracterización sociodemográfica de los emigrantes, el destino de emigración a un nivel de desagregación mayor; así como el número real de emigrantes¹. Aspectos que se constituyen en las limitantes para el análisis de la emigración internacional colombiana.

22. ¿Alguna o algunas personas, siendo miembros de este hogar, se han ido a vivir de MANERA PERMANENTE al exterior?

1. Sí

2. No

1.1 ¿Cuántas en total?

1.2 ¿En qué países residen actualmente y en cuál de los siguientes períodos se produjo su salida?

País de residencia actual	2001-2005	1996-2000	Antes de 1996
Venezuela	<input type="checkbox"/> <input type="checkbox"/>	<input type="checkbox"/> <input type="checkbox"/>	<input type="checkbox"/> <input type="checkbox"/>
Estados Unidos	<input type="checkbox"/> <input type="checkbox"/>	<input type="checkbox"/> <input type="checkbox"/>	<input type="checkbox"/> <input type="checkbox"/>
España	<input type="checkbox"/> <input type="checkbox"/>	<input type="checkbox"/> <input type="checkbox"/>	<input type="checkbox"/> <input type="checkbox"/>
México	<input type="checkbox"/> <input type="checkbox"/>	<input type="checkbox"/> <input type="checkbox"/>	<input type="checkbox"/> <input type="checkbox"/>
Costa Rica	<input type="checkbox"/> <input type="checkbox"/>	<input type="checkbox"/> <input type="checkbox"/>	<input type="checkbox"/> <input type="checkbox"/>
Canadá	<input type="checkbox"/> <input type="checkbox"/>	<input type="checkbox"/> <input type="checkbox"/>	<input type="checkbox"/> <input type="checkbox"/>
Australia	<input type="checkbox"/> <input type="checkbox"/>	<input type="checkbox"/> <input type="checkbox"/>	<input type="checkbox"/> <input type="checkbox"/>
Ecuador	<input type="checkbox"/> <input type="checkbox"/>	<input type="checkbox"/> <input type="checkbox"/>	<input type="checkbox"/> <input type="checkbox"/>
Panamá	<input type="checkbox"/> <input type="checkbox"/>	<input type="checkbox"/> <input type="checkbox"/>	<input type="checkbox"/> <input type="checkbox"/>
Perú	<input type="checkbox"/> <input type="checkbox"/>	<input type="checkbox"/> <input type="checkbox"/>	<input type="checkbox"/> <input type="checkbox"/>
Bolivia	<input type="checkbox"/> <input type="checkbox"/>	<input type="checkbox"/> <input type="checkbox"/>	<input type="checkbox"/> <input type="checkbox"/>
Otro país	<input type="checkbox"/> <input type="checkbox"/>	<input type="checkbox"/> <input type="checkbox"/>	<input type="checkbox"/> <input type="checkbox"/>

Fuente: DANE, Censo General 2005.

¹ La dificultad estriba en que en el cuestionario elaborado por el DANE, la pregunta 22 identificaba únicamente a los miembros del hogar, dejando de lado el concepto de familia, es por ello que si nos adherimos a lo preceptuado en la ficha metodológica, en el supuesto de que todos los miembros de un hogar se hayan ido del país, no serían contabilizados en el censo. Asimismo, la sobre cuantificación de una persona en diferentes hogares, conlleva a crear ambigüedades para su estimación.

A pesar de las limitantes encontradas en la información del Censo General de Población y Vivienda de 2005 sobre la emigración internacional colombiana, los resultados permiten servir de instrumento interesante para los investigadores, así como para la orientación de las políticas públicas encaminadas a la toma de decisiones referente a este tema; de ahí la importancia de los estudios tendentes al impacto y las tendencias de las remesas en Colombia, así como las aportaciones que contribuyan a un mejor conocimiento de los nacionales colombianos migrados a diferentes países, desde un análisis político administrativo, social y/o cultural.

- **Fuentes estadísticas españolas**

- ✚ Migraciones 1996 a 1998. Instituto Nacional de Estadística-INE.
- ✚ Anuario Estadístico de España de 1999. Instituto Nacional de Estadística-INE.
- ✚ Anuario Estadístico de Inmigración 1999 a 2006. Ministerio de Trabajo y Asuntos Sociales, Secretaria de Estado de Inmigración y Emigración, Observatorio Permanente de la Inmigración.
- ✚ Censo de Población de 2001. Instituto Nacional de Estadística- INE.
- ✚ Padrón Municipal de Habitantes 2000 a 2006. Servicio de Estadística del Ayuntamiento de Sevilla.
- ✚ Boletín Demográfico de la Ciudad de Sevilla 2000 a 2006. Servicio de Estadística del Ayuntamiento de Sevilla.

- **Migraciones, 1996 a 1998. Instituto Nacional de Estadística (INE).**

Se trata de una publicación elaborada por el Instituto Nacional de Estadística (INE), cuya última edición fue el año 1998. *Migraciones* contiene información cuantitativa de los extranjeros que residen legalmente en España, a partir de los datos proporcionados por el Registro de Extranjeros Residentes de la Dirección General de la Policía del Ministerio del Interior, vigentes a 31 de diciembre de cada año. Asimismo, el nivel de desagregación de los datos se clasifica de acuerdo a las comunidades autónomas, provincias y nacionalidad de todos los colectivos de inmigración extranjera en España, agrupados por conjuntos geopolíticos. De acuerdo a su información, esta investigación utiliza los datos del año de 1995 a 1997 de los residentes legales concernientes a la población colombiana, total de la población extranjera y los principales colectivos iberoamericanos, a distintas escalas: nacional, autonómica y provincial. Datos que tienen por finalidad el conocimiento y la comparación del volumen y evolución de la inmigración colombiana respecto a la población total extranjera y los principales colectivos iberoamericanos de mayor representación en las distintas escalas geográficas arriba señaladas.

- **Anuario Estadístico de España, 1999. Instituto Nacional de Estadística (INE).**

El Instituto Nacional de Estadística, publica desde el año 1858 el Anuario Estadístico de España; el cual contiene información estadística en general,

recopilada de diversas fuentes, cuyo objetivo es ofrecer un reflejo cuantitativo de la realidad económica, social y demográfica de España.

Este tipo de fuente, en el apartado relacionado a la cuantificación de la población extranjera en España, contiene igual que la anterior, información suministrada por el Registro de Extranjeros Residentes de la Dirección General de la Policía del Ministerio del Interior, vigente a 31 de enero de cada año². Su utilización en este trabajo está relacionada básicamente con la explotación de datos por comunidades autónomas y por provincias de la población colombiana, el total de la población extranjera y los principales colectivos iberoamericanos de mayor representatividad. Complementando de esta manera, el periodo temporal del análisis del volumen, evolución y distribución del contingente colombiano en España.

- **Anuario Estadístico de Inmigración, 1999 a 2006. Ministerio de Trabajo y Asuntos Sociales, Secretaría de Estado de Inmigración y Emigración, Observatorio Permanente de la Inmigración.**

De entrada apuntar dos hechos importantes que sirven de referentes en esta fuente: el primero, es que hasta el año 2002 su publicación era competencia del Ministerio del Interior, Delegación del Gobierno para la Extranjería y la Inmigración y el Observatorio Permanente de la Inmigración; ya desde el año 2003 es el Ministerio de Trabajo y Asuntos Sociales, Secretaria

² En este caso la información suministrada por el Anuario Estadístico de España, en el apartado relacionado a la población extranjera, contiene los datos del año 1998.

de Estado de Inmigración y Emigración y el Observatorio Permanente de la Inmigración, quienes llevan a efecto su publicación; y como segundo, el cambio de denominación de su publicación, llamada hasta el año 2003 *Anuario Estadístico de Extranjería*, el cual pasa a denominarse a partir de 2004 *Anuario Estadístico de Inmigración*. Esta fuente estadística contiene información procedente de diversos ministerios y organismos oficiales españoles, bajo el procesamiento del equipo técnico del Observatorio Permanente de la Inmigración. Las cifras recogidas en el Anuario Estadístico de Inmigración, hacen referencia, a personas que tienen nacionalidad distinta de la española; asimismo, refleja información sobre las personas que han adquirido la nacionalidad española, nacidos en España de padre o madre extranjero, madre o padre español que son españoles de origen, entre otros.

Entre las variables presentadas se encuentran: extranjeros documentados por residencia, extranjeros matriculados en enseñanzas no universitarias y universitarias, alta en la seguridad social, homologaciones, convalidaciones, derechos de asilo, entre otros.

De esta fuente, este trabajo ha explotado la información concerniente a la población colombiana, el total de la población extranjera y los principales colectivos iberoamericanos de mayor representación, los cuales disponen de una tarjeta o permiso de residencia en vigor (Dirección General de la Policía del Ministerio del Interior)³. Desagregados en los dos niveles que disponen los datos presentados en esta fuente: comunidad autónoma y provincia española. En esta línea, se complementa una parte del estudio que tiene por finalidad el análisis comparativo del volumen, la evolución y la distribución geográfica a escalas autonómica y provincial de la población colombiana.

- **Padrón Municipal de Habitantes de Sevilla, 2000 a 2006. Servicio de Estadística, Ayuntamiento de Sevilla.**

El Padrón Municipal es un registro administrativo en el que deben inscribirse todos los vecinos del municipio, sean españoles o extranjeros y éstos independientemente de que posean o no tarjeta o permiso de residencia. Su formación, mantenimiento, revisión y custodia corresponde a los respectivos ayuntamientos y de su actualización se obtiene la revisión del Padrón Municipal con referencia al 1 de enero de cada año. Al ser un registro administrativo de datos personales únicamente contiene los datos que sean pertinentes,

³ Los datos se refieren a las tarjetas vigentes a 31 de diciembre de cada año. La principal laguna de esta fuente es que no recoge a todos los extranjeros, pues únicamente registra a los que cuentan con permiso y/o tarjeta de residencia. Excluyendo en dichas series a diversos colectivos específicos como: solicitantes de asilo, extranjeros con permiso de residencia inferior al año, y hasta la implantación del Numero de Identificación Extranjera (NIE), de los menores de 18 años, los incapacitados y los dependientes de padres y tutores. En cuanto a la actualización del permiso se plantean problemas debido a que las personas abandonan España o que fallecen, pueden seguir siendo contabilizadas en tanto no caduca su Permiso de Residencia (1, 2 o 5 años según el caso) o el plazo de renovación (INE, 2003).

adecuados y no excesivos para la finalidad del registro, que es ser probatorio de la residencia y el domicilio.

La inscripción del Padrón Municipal contempla como obligatorio los siguientes datos de cada vecino:

- Nombres y apellidos
- Sexo
- Domicilio habitual
- Nacionalidad
- Lugar y fecha de nacimiento
- Número de Documento Nacional de Identidad, o tratándose de extranjeros, del documento que lo sustituya
- Título escolar o académico

Las principales ventajas de esta fuente son su inclusividad y su periodicidad, y su mayor inconveniente es que, al no tratarse de un registro que tenga finalidades estadísticas, se constatan errores en su cuantificación (INE, 2003).

Es necesario mencionar también, la utilización de los datos de los años 2000 a 2006 de la Explotación Estadística del Padrón del INE; organismo que actúa de coordinador en la recepción por medios informáticos o telemáticos de las variaciones residenciales enviadas por los ayuntamientos. El procedimiento

estadístico puesto en marcha desde el 1 de enero de 1998 por el INE, está destinado a convertir el Padrón en la fuente principal de datos sobre la evolución de la población en España, de acuerdo al sexo, edad, y nacionalidad, debido a su carácter universal y anual (Domingo y Recaño, 2005).

Esta información ha sido fundamental en el análisis de la dimensión espacial de la inmigración extranjera y colombiana, de acuerdo al municipio, distrito, barrio y secciones censales, a partir de los datos suministrados por el Servicio de Estadística del Ayuntamiento de Sevilla.

- **Boletín Demográfico de la Ciudad de Sevilla, 2000 a 2005. Servicio de Estadística, Ayuntamiento de Sevilla.**

El Servicio de Estadística del Ayuntamiento de Sevilla publica el Boletín Demográfico de la Ciudad de Sevilla desde el año 1999, cuyo principal atractivo estriba de una rigurosa explotación de las variables del Padrón Municipal de Habitantes.

La utilización del Boletín Demográfico de la Ciudad de Sevilla, se enmarca en esta investigación de acuerdo al análisis comparativo del volumen, la evolución y la distribución espacial de la población colombiana, frente al total

de la población extranjera, los principales colectivos iberoamericanos de mayor representación y la presión inmigratoria⁴.

- **Censo de Población de 2001. Instituto Nacional de Estadística (INE).**

El Censo de Población, es una encuesta de carácter exhaustivo independiente de su estatus administrativo; que al igual que el Padrón Municipal de Habitantes, recoge a los extranjeros que residen habitualmente en España. Estableciéndose como la principal fuente para el conocimiento en profundidad de la población extranjera, su característica primordial es el contenido de información, la cual no poseen otras fuentes referentes a:

- Niveles de formación
- Tasas de escolarización
- Actividad
- Ocupación y paro
- Características de las viviendas y grupos humanos que la conforman.

El Censo de Población de 2001 se ha realizado utilizando el Padrón Municipal como apoyo y ha servido para comprobar su calidad, contrastando si un extranjero inscrito sigue residiendo en el mismo domicilio y detectando los no inscritos. Estas variaciones se han comunicado a los ayuntamientos con el

⁴ Relación entre la población extranjera de nacionalidad colombiana y la población total, en tantos por cien.

$$PI = \frac{Pob. Extranjera}{Pob. Total} \times 100$$

fin de que, tras las comprobaciones pertinentes, las introduzcan en su Padrón. Sin embargo, las enormes dificultades de una operación de estas características, hacen que, muy probablemente, no se censan todos los extranjeros residentes, ni que se haya detectado todos los casos en los que los inscritos ya no residen, como el propio Instituto Nacional de Estadística reconoce (2003).

La principal ventaja de esta fuente es el carácter universal del recuento y base fundamental en el conocimiento de las características sociodemográficas de los colectivos inmigrantes presentes en España.

El inconveniente es la periodicidad que para el Censo de Población se realiza cada diez años, por lo que no permite un estudio actualizado y continuado de la evolución y las características de la población extranjera en España.

En lo que concierne al interés por esta fuente; destacar la utilización de su información en la elaboración del perfil sociodemográfico de la población colombiana y su comparación frente a la población total extranjera, principales colectivos iberoamericanos de mayor representación y la población española, en las distintas escalas geográficas de análisis.

2.3.2. Fuentes bibliográficas y documentales

La información bibliográfica y documental proviene de distintas disciplinas, además, por supuesto del análisis geográfico; se han revisado estudios provenientes del campo de la sociología, la antropología, el derecho, la psicología, la demografía y la economía.

Es necesario apuntar al respecto, la consulta de una extensa bibliografía de carácter general y específico, localizada en distintas bibliotecas y centros o servicios de documentación. En este mismo sentido, es importante aludir la documentación recopilada con profesionales que manejan los temas relacionados al mundo de la inmigración colombiana en España.

En esta línea, la investigación tal y como ya se apuntó, se basa en la utilización de la experiencia y del marco teórico elaborado en estudios recientes como el de Pérez y Rinken (2005); Aguilar (2003a, 2003b); Aparicio y Giménez (2003). Agregar además, el manejo de una serie de documentos y fuentes de información que se detallarán por separado al final de la tesis, en el capítulo dedicado a la bibliografía.

2.3.3. Fuentes primarias

Una aportación importante de este trabajo ha consistido en la generación de información primaria, obtenida a través de la aplicación de una *Encuesta sobre Trayecto y Proyecto Migratorio de la Inmigración Colombiana en la Provincia de Sevilla*, llevada a cabo en los municipios de Sevilla, Dos Hermanas, San Juan de Aznalfarache y Écija. Aplicada a personas de nacionalidad colombiana independientemente de su situación regular. Dicha encuesta está guiada por un cuestionario previamente diseñado con el objetivo de obtener información referente a: movimientos migratorios en origen-destino, lugar de nacimiento, caracterización sociodemográfica, motivos e intenciones, proyectos migratorios alternativos y práctica transnacionales, entre otras (Ver anexo 2).

- **Representatividad en el estudio**

Una de las tareas más arduas presentadas en esta investigación ha sido la realización de la encuesta, llevada a cabo en los meses de junio, julio y agosto de 2007, sin demeritar algunas tareas realizadas antes de la puesta en marcha de la encuesta. En este sentido la presente investigación revela datos procedentes de la misma, cuya representatividad genera aportes claves para el estudio del fenómeno de la inmigración colombiana en España.

En estadística, es bien sabido que el concepto de representatividad está asociado al cálculo probabilístico, donde determinadas observaciones pueden considerarse aplicables más allá del conjunto concreto de las personas observadas, realizadas mediante una selección aleatoria de éstas; calculándose su probabilidad, las cuales se constituyen en un fiel reflejo para todo el conjunto estudiado. El problema surge cuando la parte (muestra) es utilizada para un conocimiento social que no posee un procedimiento estadístico, resultando en estos casos la confiabilidad insuficiente. En esta línea Camarero (2004) afirma que en el mundo social resulta difícil la definición de las unidades (son realidad de conjuntos borrosos), las unidades interactúan entre sí y su ubicación no es muda sino significativa. Planteamiento el cual comparten Pérez y Rincken, quienes establecen que la selección aleatoria estadísticamente, no es aplicable con propiedad a los estudios sobre las migraciones, al no existir completamente una muestra para toda la población objeto de estudio. Afirmando además el término “vocación” de representatividad “referida por tanto al intento de respetar, a pesar de esta dificultad fundamental, los procedimientos y criterios preceptivos en la metodología de encuestas” (Pérez y Rincken, 2005:14).

Los criterios de calidad seguidos por esta investigación son:

- ✚ Aproximación sistemática y plausible de la inmigración colombiana, de acuerdo a su significación respecto al total de su población en los municipios estudiados de la provincia de Sevilla.

- ✚ Muestreo reflejado en el conocimiento de los distintos colectivos de inmigrantes.
- ✚ Procedimientos de captación de los entrevistados, que más adelante se detallan, a fin de evitar los posibles sesgos de selección.
- ✚ Utilización de un cuestionario diseñado previamente, apto para conocer los trayectos y proyectos migratorios de los colombianos en origen y destino, así como también los motivos que originaron el desplazamiento.
- ✚ Comparabilidad de los resultados con los datos de la población autóctona.

- **Aproximación al universo de estudio: Muestreo y captación**

El primer interrogante que surge en el momento de plantear la realización de una encuesta de procedencia inmigrante, consiste en definir operativamente el universo de estudio. La actuación preceptiva en la metodología, es actuar de acuerdo a los mecanismos aleatorios de selección, mediante un listado o registro, el cual es ideal para ponerse en contacto con la población objeto de estudio un ejemplo claro de ello son los listados de teléfonos para una encuesta presencial y telefónica (Pérez y Rinken, 2005:15).

En el caso de esta investigación, el listado no existe, por tanto, el reto es establecer una aproximación razonable del universo objeto de estudio, solución también llevada a cabo en la encuesta NEPIA (Necesidades de la Población

Inmigrantes en Andalucía) por Pérez y Rinken (2005), así mismo por Laparra (2003). En este trabajo, se utilizaron los datos del Padrón Municipal a 1 de enero de 2006 publicado por el INE, donde se identificaron los municipios de la provincia de Sevilla de mayor significación en inmigración colombiana. La estratificación de la encuesta se realizó de acuerdo a la variable sexo, estableciéndose los mismos porcentajes de varones y mujeres del padrón en el trabajo de campo y de la misma manera en la proporción representada por cada uno de los municipios, respecto al total de los inmigrantes colombianos residentes en la provincia de Sevilla.

En la presente investigación se optó por un muestreo por cuotas no probabilístico, con cuotas proporcionales por sexo y municipio de asentamiento, con un total de 120 entrevistas realizadas, de las cuales el 85% corresponden al municipio de Sevilla, el 6,6% para Dos Hermanas, el 5,0% para San Juan de Aznalfarache y el 3,3% restante para el municipio de Écija. Cabe resaltar que la muestra se compone de inmigrantes colombianos mayores de 15 años según dichas cuotas, independientemente de situación administrativa y padronal.

Por otra parte, se establecieron cuotas fijas en 4 municipios de la provincia de Sevilla de mayor significación de colombianos, según los datos obtenidos del Padrón Municipal a 1 de enero de 2006, a saber; Sevilla, Dos Hermanas, San Juan de Aznalfarache y Écija. Esta selección no supone una limitación de la representatividad de los resultados de la investigación en relación al conjunto de la población colombiana, dado que estos 4 municipios,

uno de carácter eminentemente urbano (Sevilla), dos pertenecientes al área metropolitana de Sevilla (San Juan de Aznalfarache y Dos Hermanas) y uno predominantemente rural (Écija), aglutinan el 71,03% respecto al total de los colombianos empadronados en la provincia de Sevilla, (Ver anexo 2.1.). De esta manera se ha pretendido, por un lado cubrir los diferentes lugares de asentamiento de la inmigración colombiana en la provincia de Sevilla; y por otra parte, el análisis del trayecto, el proyecto migratorio y las características fundamentales de este colectivo en los distintos espacios inmigrados.

Los problemas de representatividad en los estudios sobre inmigración se derivan de la concentración en aquellos subgrupos de la población que son más accesibles a los investigadores (Maya, 2001, citado en Pérez y Rincken, 2005). Al hilo de lo señalado, Pérez y Rincken (2005:17), describen en el estudio NEPIA que algunos investigadores utilizan para la captación el tipo bola de nieve, así como también la combinación de este tipo con las asociaciones de pro-inmigrantes, las cuales generan sesgos incontrolados en la representatividad del colectivo estudiado.

Esta investigación se realizó de acuerdo al muestreo por cuotas no probabilístico, para posteriormente determinar la presencia numérica porcentual, sobre la base de los datos padronales municipales del 1 de enero de 2006; de esta manera de las 120 encuestas llevadas a cabo, en el municipio de Sevilla se realizaron 102 (36 varones y 66 mujeres); Dos Hermanas (3 varones y 5 mujeres); San Juan de Aznalfarache (3 por cada sexo) y Écija (dos por cada sexo).

Al momento de buscar los perfiles establecidos de los entrevistados (municipio y sexo), se optó por las personas visiblemente fáciles de captar; para ello se definieron cinco tipos de ámbitos de captación:

- ✚ **Residencial:** Para la presente investigación se realizaron las entrevistas dentro de este ámbito a las personas colombianas que previamente se conocía, contactándolas y visitándolas en sus lugares de residencia, y a partir de allí generar más contactos en forma personal y directa. Igualmente se estableció contacto de forma casual en calles, plazas y avenidas de mayor concentración de inmigración colombiana.

- ✚ **Recreativo:** De acuerdo al conocimiento precedente de los lugares de mayor concentración de este colectivo, se llevo a cabo un número importante de entrevistas en parques, centros deportivos, discotecas de origen latino, salones de juego, eventos interculturales que periódicamente son organizados por estamentos estatales y/o fundaciones u ONGs, entre otros.

- ✚ **Laboral:** Al igual que el ámbito residencial, dentro de éste se optó por contactar en primer término a las personas conocidas y que podrían ser ubicadas en su sitio de trabajo, los que generan a su vez una cadena de contactos; quienes mayormente ejercían como mensajeros, camareros, empleadas del servicio domestico, jardineros, o albañiles.

✚ **Institucional:** Hace referencia a la realización de entrevistas en instituciones tales como: Universidad de Sevilla, Universidad Pablo de Olavide, Universidad Internacional de Andalucía, Oficina de Extranjería del municipio de Sevilla, consulado colombiano, centros de salud, entre otros.

✚ **Comercial:** Se acudió a puntos estratégicos de relaciones comerciales y de servicios, de mayor afluencia de inmigrantes colombianos, como son: locutorios, supermercados, restaurantes de gastronomía colombiana y latina, bares de origen latino y pequeños establecimientos de comercio de venta de productos de origen colombiano y latinoamericano.

Se descartó el ámbito asociativo, por el desinterés y falta de colaboración prestada por las asociaciones y fundaciones a las que se recurrió, ya que pese a las múltiples insistencias, no se obtuvo una respuesta positiva en cuanto a la consecución de la información solicitada; además que existía el riesgo de posibles sesgos en la selección de las personas. Con estos argumentos expuestos anteriormente, se mejoró notablemente la representatividad del estudio con los datos recabados, aproximándonos en lo posible al ideal de la aleatoriedad.

- **Diseño del cuestionario**

El diseño del cuestionario se realizó utilizando como base los estudios de Pérez y Rinken (2005), Laparra (2003) y Aparicio y Giménez (2003); añadiendo otras cuestiones más específicas de acuerdo al interés de esta investigación, como son los movimientos presentados en origen/destino de los inmigrantes colombianos, la residencia intermedia, de acuerdo al trayecto migratorio, los distintos proyectos migratorios alternativos y las diferentes actividades transnacionales llevadas a cabo por este colectivo. Asimismo, es necesario poner de relieve, la creación de preguntas aparentemente abiertas, con el fin de evitar en gran medida la naturaleza cerrada característica de la entrevista tipo encuesta (Ver anexo 2.2).

- **Estudio piloto**

Una vez diseñado el cuestionario se procedió a la realización de un estudio piloto con el fin de probar la fiabilidad y validez interna en la utilización de la *Encuesta sobre Trayecto y Proyecto Migratorio de la Inmigración Colombiana en la Provincia de Sevilla*; de hecho se realizaron 8 entrevistas a personas de nacionalidad colombiana seleccionadas de manera accidental⁵. Siendo fundamentales en el esclarecimiento y cambio de algunas preguntas para llevar un sentido coordinado y consecuente en el cuestionario.

⁵ 5 se hicieron a mujeres y las 3 restantes a los varones; personas captadas en distintos ámbitos: Universidad de Sevilla, locutorio "mitad del mundo", parque de los príncipes y consulado colombiano en Sevilla, con una duración media de 20 minutos por cada entrevista.

- **Control de la calidad**

Tal como lo señalan Pérez y Rincken (2005: 21) El control de calidad de los datos obtenidos está asociado a tres aspectos fundamentales: uno, la cooperación de las personas entrevistadas en responder las preguntas, evitando respuestas evasivas (No Sabe/No Contesta); dos, la diversidad de captación a través de los diferentes puntos de control establecidos para la recogida de la información y tres, el control de calidad, representado en la petición de un número de teléfono para volver a contactar, en caso de dudas presentadas en la recolección de la información.

En este sentido, en esta investigación se optó por preguntar a las personas un número de teléfono de contacto en el que se le pedía el favor de decir el nombre o alias por quien preguntar, por si surgiera alguna duda respecto a la información obtenida. La respuesta fue bastante positiva ya que un 90% de los entrevistados facilitaron sin inconveniente alguno sus números de teléfonos.

- **Trabajo de campo y análisis de la información**

Una vez aplicados los anteriores criterios, el trabajo de campo se realizó en 4 municipios de la provincia de Sevilla: Sevilla, San Juan de Aznalfarache, Dos Hermanas y Écija, seleccionados bajo los criterios antes explicados, durante los meses de junio, julio y agosto de 2007.

El cuestionario fue aplicado en primera instancia en el municipio de Sevilla, seguido por los municipios de Dos Hermanas y San Juan de Aznalfarache, finalizando en el municipio de Écija. Una vez terminado este proceso se dio paso a la codificación, depuración, análisis de los datos y digitalización de la información mediante la utilización del programa informático de tratamientos de datos estadísticos SPSS versión 15.0.

En resumen, el trabajo que se presenta parte del análisis precedido por una revisión bibliográfica realizada en diferentes fuentes, de acuerdo a la distribución espacial de los colombianos multiescalarmente y las características sociodemográficas comparativas de este colectivo; para posteriormente, en base a los resultados obtenidos en la encuesta aplicada, complementar por una parte el análisis de las características sociodemográficas a nivel provincial, en nuestro caso la provincia de Sevilla y de fondo los trayectos y proyectos migratorios de los colombianos en esta provincia. Incluyéndose además, mapas, tablas y gráficas en cada uno de los ámbitos y escalas para un mejor entendimiento del fenómeno inmigratorio colombiano.

3. Estructura de la tesis

La estructura del trabajo consta de tres ejes principales: La primera parte está dedicada al estudio del marco teórico y el estado de la cuestión sobre la inmigración extranjera en España, con especial atención a la inmigración colombiana e iberoamericana. La segunda parte presenta el análisis de la inmigración colombiana en Sevilla en el contexto de la inmigración española; y la tercera parte revela los resultados empíricos de la investigación, a través de la información obtenida de la *Encuesta sobre Trayecto y Proyecto Migratorio de la Inmigración Colombiana en la Provincia de Sevilla*. Finalmente, se presentan las conclusiones, una relación detallada de la bibliografía y los anexos de la investigación.

La primera parte del trabajo contiene un solo capítulo, dedicado al estudio de las bases teóricas, en el que se revisan los antecedentes bibliográficos de los estudios sobre movimientos migratorios con origen y destino en España, desde la perspectiva geográfica fundamentalmente. Estableciéndose por una parte, un estudio previo de los distintos trabajos relacionados con los movimientos migratorios presentados en España (emigración y retornos), asimismo el aporte presentado por diferentes disciplinas en el estudio de la inmigración colombiana en España; y por otro lado, se revisan una serie de aportaciones teóricas basadas en el estudio del trayecto y el proyecto migratorio.

La segunda parte de la tesis, se estructura en tres capítulos, dedicados al análisis de la inmigración colombiana en Sevilla en el contexto de la inmigración española. Con el objeto de establecer el conocimiento del crecimiento en la evolución de la inmigración colombiana en España multiescalarmente, su distribución, sus características sociodemográficas y las comparaciones existentes frente a otros colectivos de inmigración extranjera en España, así como también su comparación con la población autóctona. Análisis fundamental de cara al conocimiento de los trayectos y proyectos migratorios de este contingente en la provincia de Sevilla. En el capítulo primero se refleja una radiografía de la evolución multiescalar de la inmigración colombiana en España, poniendo de relieve dentro del estudio de la dimensión espacial del colectivo colombiano la comunidad andaluza y sobre todo el caso de la ciudad de Sevilla como foco principal de mayor concentración de los colombianos en la provincia de Sevilla. Paralelamente, se establece además dentro de cada uno de los ámbitos de estudio (España, Andalucía y municipio de Sevilla) la comparación frente al total de la población extranjera, los colectivos iberoamericanos de mayor representatividad y la significación de este colectivo respecto a la población autóctona. Estudio previo, el cual nos aportará sin lugar a dudas luces importantes en la comprensión de la relación existente de este colectivo con su lugar de asentamiento, en el cual habita, evoluciona y establece sus relaciones de diferente nivel, con el fin de lograr los objetivos trazados de manera inicial y actual.

El segundo capítulo de esta segunda parte de la tesis, bosqueja el perfil sociodemográfico de los inmigrantes colombianos en España y Andalucía; partiendo del análisis comparativo de sus características con los principales colectivos iberoamericanos de mayor representación, el total de la población extranjera y la población autóctona. Asimismo, es necesario señalar las comparativas existentes dentro este mismo colectivo en relación a las escalas geográficas de análisis. Análisis el cual es llevado a cabo por medio de la explotación estadística del Censo de Población de 2001; cuya finalidad es presentar un primer acercamiento a la realidad del fenómeno migratorio colombiano, comenzando por sus rasgos demográficos de mayor relevancia y sus comparaciones existentes frente a otros colectivos de mayor presencia migratoria en España. El tercer capítulo de este bloque aborda igual que el segundo capítulo, las características sociodemográficas del fenómeno migratorio colombiano a un nivel de detalle provincial, en nuestro caso Sevilla, en el que se revelan los rasgos característicos del colectivo colombiano y sus comparaciones en base a la información suministrada por los individuos encuestados, a raíz de los resultados de la *Encuesta de Trayecto y Proyecto Migratorio de la Inmigración Colombiana en la Provincia de Sevilla*.

La tercera y última parte de la tesis, incluye dos capítulos sustentados sobre la base de los resultados de la investigación empírica. El primer capítulo, presenta el análisis del trayecto migratorio de la inmigración colombiana residente en la provincia de Sevilla, estudiándose el trayecto migratorio a través de los itinerarios y etapas: un primer y segundo momento migratorio (último lugar de residencia antes de llegar a España, cambios de residencia en

Colombia, tipo de desplazamiento, financiación del trayecto migratorio, año de llegada a la provincia de Sevilla, cambios de residencia provincial en España, entre otros). Llevado a efecto el estudio sobre los trayectos migratorios del colectivo colombiano, en el capítulo segundo de esta tercera parte de la tesis, se aborda el análisis de las intenciones y expectativas, por medio de los motivos que impulsaron a los colombianos a emigrar del país, la influencia de las cadenas y redes sociales en las trayectorias espaciales y los proyectos migratorios, el proyecto migratorio inicial (intenciones presentadas antes de llegar a España y más exactamente a la provincia de Sevilla), el proyecto migratorio actual (expectativas previstas de cara al futuro), y el proyecto migratorio familiar; así como también la decisión a emigrar respecto a la experiencia vivida y las dinámicas transnacionales ejercidas por los inmigrados colombianos en Sevilla.

Por último, se puntualiza como es preceptivo las conclusiones, la bibliografía y los diferentes anexos recogidos a lo largo de esta investigación.

Primera parte

Marco teórico y estado de la cuestión sobre el estudio de la inmigración extranjera en España

CAPÍTULO 1.

BASES TEÓRICAS

1. INTRODUCCIÓN; 2. ANTECEDENTES BIBLIOGRÁFICOS: LOS ESTUDIOS SOBRE MOVIMIENTOS MIGRATORIOS CON ORIGEN Y DESTINO EN ESPAÑA; 3. FUNDAMENTACIÓN TEÓRICA SOBRE EL ESTUDIO DEL TRAYECTO Y EL PROYECTO MIGRATORIO; 3.1. Revisión de aportaciones sobre el trayecto migratorio; 3.2. Revisión de aportaciones sobre el proyecto migratorio.

1. Introducción

La revisión bibliográfica realizada sobre el cuerpo teórico de un conjunto de estudios e investigaciones, permite la elaboración del estado de la cuestión de la inmigración extranjera en España; así como también, la fundamentación teórica sobre el estudio del trayecto y proyecto migratorio. En este sentido, el primer punto se refiere a la elaboración del estado de la cuestión de la inmigración extranjera en España, sustentado sobre la base de las aportaciones presentadas desde la disciplina geográfica, a través de diferentes ámbitos, enfoques y metodologías utilizadas. Asimismo, se incluye el estado de

la cuestión de la inmigración colombiana en España, por medio de una serie de aportaciones importantes de carácter interdisciplinario, debido a la reciente significación de este colectivo. En segundo lugar, se presenta la fundamentación teórica sobre el estudio del trayecto y el proyecto migratorio, de acuerdo a la revisión de una serie de estudios generada desde diferentes disciplinas; configurando de esta manera una mejor comprensión acerca de esta temática, la cual constituye un aporte valioso de cara al conocimiento e interpretación de los procesos de integración de los inmigrantes en las sociedades de residencia.

2. Antecedentes bibliográficos: los estudios sobre movimientos migratorios con origen y destino en España

Antes de abordar el estado de la cuestión de la inmigración extranjera en España, es necesario el conocimiento de toda una gama de estudios que sostienen la relación teórica de los movimientos migratorios presentados en España, los cuales constituyen una tradición larga en el tema de las migraciones, en la que confluyen las migraciones interiores y las emigraciones exteriores, con la gran novedad de que España en las últimas décadas ha pasado de ser un país emigrante a convertirse en receptor de inmigrantes.

En referencia a los estudios sobre la emigración exterior española, tema ampliamente desarrollado por geógrafos, historiadores, sociólogos, demógrafos, antropólogos y economistas; existe el predominio de trabajos de ámbito regional sobre los nacionales, de igual manera en los estudios sobre países de destino de la emigración, en la cual se realiza de manera concreta y no conjunta. Ya en el análisis de la emigración exterior española la producción bibliográfica, centra sus estudios en dos espacios: Europa occidental y América Latina, en especial Argentina (Reques Velasco y Cos Guerra, 2003: 202). En este sentido es importante destacar los trabajos de González-Rothvoss y Gil (1949); *Atlas de la emigración española* (1972); Palazón Ferrando (1989, 1993); o el trabajo de Sánchez Alonso (1995) en el que se analizan las causas de la emigración española durante el periodo de 1880-1930. Desde el punto de vista regional, destacar los trabajos de Naranjo Ramírez (1986) quien analiza la emigración cordobesa; González Yanci (1992); Rodríguez Galdo (1993) y Vidal Rodríguez (2005) entre otros, estudian la emigración gallega; Hernández (1995), estudia la emigración exterior canaria.

En el contexto europeo, los trabajos alcanzan una aportación fundamental en los años 60 y mitad de los 70, destacando: Navarro López (1981); Vidal Arnau (1987). Desde lo regional y de manera específica, destacan los trabajos de Gregory David (1978), sobre la odisea andaluza hacia Europa, en la que apunta a establecer una mirada a las causas relacionadas entre si que empujaron a los andaluces a emigrar, sobre todo de aquellas zonas menos

desarrolladas, las cuales aportaron importantes contingentes a Europa; Cayetano Rosado (1996), establece el análisis de la emigración extremeña a Europa durante el desarrollismo español (1961-1975); Sánchez Granados (2001) estudia la emigración en la literatura murciana; Alonso Antolín (1983) estudia la emigración gallega a la República Federal de Alemania, Francia y Suiza; finalmente Díaz Álvarez (1989), analiza la emigración española a Bélgica.

Desde la perspectiva americana, se cuenta con importantes trabajos, tales como el de Bastos De Ávila (1964); Naranjo y González (1984), quienes abordan el estudio de la emigración española a América Latina, de manera especial los casos de Cuba y Brasil. En esta línea, es importante anotar también los estudios de Monge Munley (1953) sobre los españoles en Cuba y Fernández Morales (2000) sobre la emigración canaria clandestina a Venezuela, analizando en primer lugar a través de fuentes documentales y orales las causas de la emigración española a Venezuela, poniendo de relieve la emigración clandestina en la que trata de plasmar relatos apasionantes sobre la emigración de los españoles a Venezuela; posteriormente estudia el contexto expulsor y en última instancia describe la historia de la emigración española a Venezuela. Para el caso de la emigración española a Argentina, destacar el estudio de López Taboada (1993) y en relación a Brasil, el trabajo de D'ozouville y Cruz (1916), el cual reflexiona acerca de la situación de los españoles en los estados de Para y Amazonas y zonas de trabajo del ferrocarril madeira-Mamorés.

En suma, toda una serie de estudios antiguos y recientes, los cuales configuran el análisis de la emigración exterior española desde diferentes escalas, países de destino y continentes, entre otros.

El anterior punto de partida, es el eje fundamental para otro tipo de movimientos migratorios presentados en España, como son los retornos, temática que presenta una escasa bibliografía, en la que se podrían citar los estudios de: Hernández Borge (2000); Rodríguez, Egea, Nieto (2002) y Vilar Ramírez (2003).

La carencia total o parcial de estadísticas fiables en torno al tema sobre los retornos en España, ha generado por una parte la falta de estudios y por otra, se considera el retorno como una de las temáticas menos relevantes que los movimientos de emigración histórica y la inmigración actual (Vilar, 2003: 262). Desde la perspectiva regional, donde abunda la mayoría de los trabajos elaborados hay que señalar: Soldevilla y Rueda (1992), con referencia al retorno del nuevo proceso de emigración y adaptación en Cantabria; asimismo, Erice (1999) aborda el estudio sobre el retorno y retornados de la emigración asturiana a América; entre tanto Cazorla Pérez (1981 y 1989), reflexiona sobre la emigración y el retorno en el caso de Asturias y Andalucía, en el que refleja la correlación existente entre las motivaciones que impulsaron a salir a los emigrantes y las que han favorecido su regreso; Gómez Fayrén y Bel Adell (1999) analizan los impactos derivados de la corriente migratoria de los retornados en Murcia, mediante la caracterización sociodemográfica y las analogías y diferenciaciones producidas por los regresos. Desde los retornos

internos de ámbito local y regional figuran los trabajos de: Arroyo y Manchado (1989); Chicharro (et.al.) (1991); Romero y Albertos (1993); Fernández *et al.* (1994); Recaño Valverde (1995 y 2004); Rodríguez, Egea y Nieto (2002).

Centrándonos ya en el **estado de la cuestión de la inmigración extranjera en España**, es necesario destacar, el aporte valioso de numerosos artículos, libros, aportaciones a reuniones científicas y proyectos de investigación llevados a cabo por geógrafos, historiadores, sociólogos, demógrafos, antropólogos y economistas, los cuales no adquieren una presencia relevante hasta los años noventa. En esta línea, existen una serie de estudios elaborados desde diferentes espacios, enfoques, perspectivas y metodologías utilizadas. Desde el punto de vista geográfico concretamente, al que nos referiremos en este apartado, la inmigración en España, se convierte en uno de los temas más relevantes de notable aportación por parte de los geógrafos, debido a sus impactos demográficos en la “capacidad de carga del territorio”, llamado de esta manera por López Trigal (2007), cuyos impactos demográficos, urbanos, en las viviendas, el empleo, el mercado de trabajo, el envejecimiento, los transportes, el medio ambiente, la infraestructura social y los equipamientos entre otros; inciden de manera relevante en el análisis de la integración/exclusión social y económica del inmigrante; así como también en la caracterización sociodemográfica, cultural y política.

El estudio de la inmigración en España por parte de los geógrafos, se inicia a finales de los años 80, debido al cambio presentado por la dirección y flujo de los movimientos. En estos primeros años se estudian los

efectos sociales y territoriales derivados de la entrada de inmigrantes, en primera instancia por parte de los europeos y más adelante por diferentes nacionalidades a raíz de los procesos de regularización extraordinaria a extranjeros no comunitarios (López Trigal, 2002). En este contexto se convocan los primeros encuentros específicos de esta materia como las III y IV Jornadas de la Población Española de los años de 1991 y 1993, en cuyas memorias se pueden apreciar importantes aportaciones sobre el estudio de la inmigración extranjera y la planificación demográfica en España; con un gran contribución de estudios desarrollados en Madrid, Barcelona, Alicante, Murcia y Almería.

De acuerdo a lo anteriormente mencionado, el panorama de la investigación geográfica cuenta con una gama de aportaciones tratadas de manera coyuntural o aislada. Las primeras forman parte de las implicaciones socioeconómicas y demográficas de la inmigración extranjera en España, en la que se encuentran la mayoría de los trabajos realizados: Marrón Gaité (1993) analiza la inserción laboral de los inmigrantes polacos en España durante el quinquenio 1987-1991, en el que presenta en primera instancia la caracterización laboral de acuerdo a diferentes escalas geográficas por sexo y edad, así como también la inserción laboral según el permiso de trabajo, en base a las Estadísticas de Permisos de Extranjeros del Ministerio de Trabajo y Seguridad Social de la Subdirección General de Estadística; García Ballesteros (2006) analiza la inserción de inmigrantes en el mercado laboral, incidiendo principalmente en el régimen general de los autónomos y la diferenciación de género; Pumares Fernández (1993) se interesa por una serie de factores que afectan la estructura del empleo de los inmigrantes en la Comunidad de

Madrid. En esta línea, Puyol Antolín (1993) trata el estudio de la Inmigración y derecho de asilo en España, a partir de una encuesta elaborada a estudiantes universitarios de Madrid sobre el derecho de asilo en España; Almoguera Sallent (2002a, 2002b), analiza el fenómeno de la inmigración en España, así como también la perspectiva de género mediante el flujo de mujeres extranjeras en España; Vidal Domínguez (1993), explota los datos estadísticos de permisos de trabajo del Ministerio de Trabajo y Seguridad Social, incluyendo como ejemplo el estudio de la población marroquí; Gómez Fayrén y Bel Adell (2000), abordan la distribución territorial de los residentes extranjeros en España con el objetivo de diferenciar grupos de inmigrantes en función a su naturaleza de acuerdo al origen y al destino; Ferrer Rodríguez y Urdinales Viedma (2004) analizan las Características de la población extranjera en España, en base a la utilización del Censo de Población de España de 2001; Recaño (2002a, 2002b) analiza la movilidad geográfica de la población extranjera en España, en referencia a las características demográficas y los patrones espaciales de las migraciones internas de la población extranjera en España, estableciendo diferenciaciones de acuerdo a la movilidad entre los extranjeros y los nacionales, asimismo, señala como las provincias se convierten en centros difusores y receptores de algunas nacionalidades. Difusores Madrid de latinoamericanos, Almería de Africanos y receptores Barcelona de marroquíes y Alicante de europeos; Rodríguez Moya (1993), presenta un análisis de los resultados del proceso de regularización del año 1991, en referencia a las características demográficas, la distribución espacial y el alojamiento, mediante los datos de la Dirección General de 1993; mientras que González Yanci (2002), se interesa por los resultados del proceso de

regularización del año 2000, estableciendo un análisis del volumen y las características de los principales colectivos inmigrantes de mayor peso en España.

Otros estudios e investigaciones importantes a destacar dentro de este grupo son: Vinuesa Angulo (2006) el cual hace hincapié en la caracterización de los migrantes, ya que las motivaciones están ligadas de acuerdo a su perfil. Enfatizando en la necesidad de buscar otras fuentes de información que estudien el fenómeno en toda su magnitud; Gómez Fayrén y Monllor Domínguez (2005) se centran en las pautas demográficas que ejercen los migrantes sobre la dinámica natural de la población regional, en el incremento de la natalidad y la fecundidad, efectos de la mortalidad y las repercusiones del crecimiento vegetativo; Gómez Fayrén (2003), trata de aportar a través del conocimiento sociodemográfico, cultural, tradiciones y modos de vida, las causas de las disfunciones generadas en el entorno; Recaño y Domingo (2004) miden el grado de irregularidad de los inmigrantes extranjeros según nacionalidad y provincia de residencia e identifican las características sociodemográficas de los colectivos, mediante la utilización de dos fuentes principales: el Padrón continuo y los registros de la población extranjera en situación regular; García Ballesteros (2003) establece el estudio de la inmigración como una vía para solventar los desequilibrios sociodemográficos presentados en España y en algunos países europeos; Paniagua (1991), reflexiona sobre la migración de los británicos retirados y sus características sociodemográficas. Asimismo, Nieto, Egea y Soledad (2007) abordan la inmigración extranjera y su incidencia en la fecundidad de los municipios

andaluces, desde el punto de vista demográfico, las consecuencias del envejecimiento de la población y la recuperación de la dinámica poblacional.

A escala provincial y regional, son diferentes los trabajos aportados en referencia al análisis espacial, González, Aguilera y Rodríguez (1993), sobre la inmigración en el espacio metropolitano de Madrid, centrando su análisis en dos municipios de la corona metropolitana: Majadahonda y Móstoles, en el que analizan la distribución, las características de los inmigrantes según continentes y la implicaciones sociodemográficas y económicas; Méndez Bérlogo (2006) analiza las características e implicaciones territoriales del fenómeno de la inmigración en Madrid, apuntando algunas claves relacionando: crecimiento demográfico, necesidades sociales básicas y sostenibilidad; Bodega Fernández; Cebrián de Miguel *et al.* (1993a), aportan el estudio de los Inmigrantes en centro de Madrid, por medio del tejido urbano, el volumen y distribución espacial de la población extranjera en el casco histórico de Madrid, exponiendo esquemas y metodologías en referencia a un proyecto de investigación desarrollado.

En este sentido y siguiendo los estudios realizado en Madrid, Tamayo D'ocon (1993); Hernando Sanz (1993), abordan el estudio de la inmigración extranjera en Madrid, a través de la marginación social y la victimización de la población inmigrante en los distritos centrales. En referencia a Cataluña, Cabré Pla y Domingo Valls (1993), reflexionan sobre la inmigración extranjera en Cataluña y Miret (2007) ilustra una topología de los distintos espacios y de sus dinámicas metropolitanas de Barcelona, mediante las pautas de asentamientos

de los inmigrantes. Resaltar además distintos tipos de estudios llevados a cabo en otras regiones: López Trigal (1991, 2007) aborda el análisis de la inmigración extranjera en León y la desigual distribución de la inmigración en las regiones interiores y atlánticas peninsulares; García Zarza y Hortelano Mínguez (1993a, 1993b), tratan por un lado, la evolución demográfica contemporánea de Castilla y León, y por otra parte la provincia de Salamanca , desde la perspectiva de las causas, procedencia y las características de la población inmigrante; Gómez Espín (2002) analiza la inmigración reciente en la región de Murcia, determinando las causas y consecuencias de la inmigración en algunos municipios; Salva Tomas (1993), se interesa sobre *los nuevos flujos de inmigración extranjera en las Islas Baleares*, y Egea *et al.* (2005), tratan el tema del retorno de emigrantes y la inmigración en Andalucía en los últimos años, mediante la diversidad de los perfiles migratorios, los cuales no responden a un único modelo de comportamiento.

Por otro lado y en referencia al estudio de colectivos concretos, se han presentado diferentes estudios, importantes de señalar: Gozávez Pérez (1993) aporta el estudio de los colectivos marroquíes y senegaleses en la provincia de Alicante, de acuerdo a la aplicación de encuestas y entrevistas, cuyo objetivo principal era por un lado conocer las características sociodemográficas de estos colectivos y por otro, analiza la dinámica de la movilidad espacial, fuerza de trabajo y las características socioculturales (problemas de integración); López García (1993), Bodega Fernández *et al.* (1992), Bodega y Cebrián (1993b), Cohen Amselem (1995), Viruela Martínez (1991), Sampere Souvannavong (2000), Jabardo Velasco (2003); Pumares Fernández (2005);

Zapata Hernández (1996) presentan un amplio conjunto de trabajos sobre inmigrantes magrebíes y africanos en general; asimismo, Cózar (1993,1994,1997) describe las implicaciones territoriales y demográficas de la inmigración africana en Almería y las consecuencias demográficas y territoriales de inmigración extranjera, a través de la distribución espacial de la población y la caracterización de los nuevos inmigrantes; Hernández Borge (1993) sobre los portugueses en Galicia; Borderías y Azcárate (1994) de las mujeres portuguesas en particular; López Trigal y Prieto Sarro (1993), analizan la caracterización de la inmigración portuguesa y caboverdiana en la provincia de León, de acuerdo a la distribución espacial y al grado de integración de este colectivo.; Domingo (1997), Almoguera (1994), López de Lera (2007) se interesan sobre la inmigración latinoamericana, al igual que Palazón (1997), quien aborda la inmigración latinoamericana como resultado de su especialización sobre este conjunto geopolítico. En este sentido destacar también, los trabajos de: Romero Valiente (2000), Pimentel (2001), Bodega y Cebrián (2000) quienes estudian la concretamente la inmigración dominicana; Fouassier Zamalloa (2007), presenta el análisis de la inmigración boliviana en España y el País Vasco, colectivo el cual llama la atención debido al incremento acelerado registrado en los últimos años, donde Europa se perfila como un nuevo campo migratorio para los movimientos migratorios de los bolivianos.

Desde el punto de vista de las redes migratorias y procesos de integración sobresalen los estudios realizados por Capel Sáez (1997a, 1997b, 2001) quien analiza como la inmigración presente en las grandes ciudades, a lo

largo de la historia, se ha convertido en una de las características importantes para el fortalecimiento económico y de innovación, así como también los problemas de asimilación e integración en la sociedad receptora, enfatizando citado autor la necesidad de llevar a cabo programas de beneficios a favor de la inmigración extranjera en España; Domingo Pérez y Viruela Martínez (2001), analizan las redes migratorias de carácter individual y colectivo, las cuales impulsan el flujo migratorio de acuerdo a su beneficio; Recaño Valverde (2002a, 200b) analiza el papel de las redes en los procesos de migración interna y López Trigal (2000), aporta en el conocimiento de la diversidad e integración de la inmigración extranjera en España.

En último lugar, es de destacar el aporte generado de una variedad de trabajos recientemente, los cuales abordan el estudio de la inmigración extranjera desde la sociabilidad, modos de convivencia y vivienda, temas también de importantes aportaciones en los estudios geográficos: Carvajal y Corpas (2006) analizan la evolución y características de los modelos residenciales de las diferentes comunidades de extranjeros en los municipios andaluces, a través de diferentes indicadores de distribución utilizados: índice de segregación, índice de aislamiento e índice de interacción. Seleccionando para este estudio diez municipios andaluces de mayor porcentaje de población extranjera: seis correspondientes a la Costa del Sol, tres del Poniente Almeriense y la ciudad de Sevilla; en base a la utilización de los datos del Padrón Municipal de 2004; entre tanto Checa; Checa y Arjona (2007) realizan un análisis de la caracterización residencial de los inmigrados en Andalucía, describiendo diferentes topologías, de acuerdo al problema de la vivienda y

acceso a ella de su población; Meir (2007) contribuye al desarrollo de pautas importantes en la problemática del acceso a una vivienda digna por parte de los inmigrantes magrebíes en las zonas rurales de la región de Murcia y Odden (2007), presenta la articulación de la movilidad espacial/movilidad social, sustentado en entrevistas y observaciones realizadas al colectivo senegalés en Salamanca; entre tanto, Egea Jiménez *et al.* (2008) con base en su estudio sobre la vulnerabilidad del tejido social de los barrios desfavorecidos en Andalucía, prevé los impactos sociales y comunitarios del nuevo crecimiento urbano, de manera especial de las áreas más vulnerables de las ciudades, donde el fenómeno de la inmigración juega un papel importante en las dinámicas sociales presentes en el territorio.

Lo expuesto anteriormente y de acuerdo a la consulta bibliográfica seleccionada, se considera de manera relevante el papel del enfoque geográfico en el estudio del fenómeno de la inmigración extranjera en España. Estudiándose en un primer momento las cifras, los flujos, la dimensión espacial, los lugares de asentamiento y las características generales de los inmigrantes; para posteriormente seguir avanzando en las temáticas laborales y de integración sociocultural de los inmigrantes.

En concordancia a lo dicho, López Trigal (2002: 238) afirma que los geógrafos españoles han estado atentos a los cambios del fenómeno sociodemográfico, analizando diferentes fuentes estadísticas, caracterizando el fenómeno, analizando su distribución espacial, así como también los efectos del crecimiento demográfico. Tratando también, cuestiones de especial interés,

tales como la integración, la exclusión social, la trayectoria migratoria, los proyectos migratorios y las políticas de inmigración, llevados a cabo de acuerdo a diferentes características teóricas, metodologías y escalas de análisis en el territorio español.

Entrando ya en detalle en el **estado de la cuestión de los estudios sobre la inmigración colombiana en España**, de inicio es necesario apuntar el aporte valioso que versa sobre el tema, proveniente de diferentes disciplinas a pesar de la reciente inmigración de este colectivo en España, el cual se convierte únicamente a partir del año 2000 como uno de los principales contingentes de mayor peso y volumen de inmigración extranjera.

Dicho lo anterior, sea lo primero subrayar un estudio pionero en el aporte al conocimiento de la inmigración colombiana en España, llevado a cabo en la tesis doctoral de Restrepo Vélez (1997) sobre “Mujeres colombianas sujetos históricos en una historia de inmigración”, investigación que relata a través de un estudio cualitativo por medio de la observación participante, estudio de caso, entrevistas en profundidad, testimonios orales y fuentes escritas de otras investigaciones, llevado a cabo en la comunidad de Madrid, el proceso migratorio de las mujeres colombianas en España en el periodo de 1980 a 1993. Describe también las características de las inmigrantes y sus condiciones de vida, analizando el proceso de inserción e integración social y cultural de las colombianas en la sociedad española. En esta misma categoría de importantes

aportes, Aparicio Gómez y Giménez Romero (2003), presentan uno de los primeros estudios de gran dimensión sobre la migración colombiana en España. Estudio el cual utiliza fuentes de información secundaria: colombianas y españolas, además de la aplicación de una muestra teórica de 1.100 individuos y una muestra efectivamente concreta de 1.012 entrevistas, llevadas a cabo en cuatro provincias españolas de mayor representación en inmigración colombiana: Madrid, Barcelona, Alicante y las Palmas de Gran Canaria. Citado trabajo aborda por un lado, el volumen, la distribución y el perfil sociodemográfico de los colombianos en España, durante el periodo comprendido de 1993 hasta el año 2002; por otro lado, los aspectos económicos, las condiciones de vida, trabajo y el mundo relacional de los inmigrantes colombianos en España; Cruz Zúñiga (2007) establece una aproximación a los flujos y tipologías de la migración colombiana en España 1996-2006, la que analiza en base a las fuentes españolas y colombianas, el proceso migratorio de los colombianos, diseñando previamente un cuadro referente a los flujos migratorios de los colombianos al exterior, el cual le permite posteriormente ofrecer una tipología de los colombianos en España.

Al hilo de la caracterización de la inmigración colombiana en España, Garay Salamanca (2006), trata los resultados de una investigación llevada a cabo en la comunidad de Madrid, buscando comprender los rasgos característicos de la reciente inmigración colombiana en España. Analizando para ello, el perfil sociodemográfico, las actividades transnacionales, el proceso migratorio y el envío de remesas de los colombianos a los hogares de origen.

Por su parte, Roldan Ortega (2004) se interesa en el estudio de la caracterización de la inmigración colombiana en España, comparando su distribución, volumen y perfil sociodemográfico con las principales nacionalidades de inmigración extranjera en España. En esta misma línea, el Observatorio Valenciano de las Migraciones (2006), describe una radiografía de la inmigración colombiana en la Comunidad Valenciana, comparando dicho colectivo con el total de los extranjeros residentes empadronados en España.

Desde la perspectiva económica, Roa Martínez (2006), se interesa en el mercado de trabajo y las condiciones laborales de los inmigrantes, por medio de un estudio de caso sobre los colombianos en tres comarcas de Barcelona, estableciendo la comparación de las condiciones laborales de los inmigrantes con los trabajadores autóctonos, en dos ocupaciones típicas: los peones de la construcción y los trabajadores de servicios personales. Entre tanto, Valencia Olivero (2006), aporta la investigación llevada a cabo en la Universidad de Salamanca, el trabajo de las mujeres inmigrantes: el caso de las colombianas en España, en el que desarrolla en un primer momento el estado de la cuestión y la conceptualización de las mujeres inmigrantes, para posteriormente centrarse en el análisis de las mujeres colombianas, describiendo los problemas relativos a la emigración en origen, las condiciones de vida de las colombianas en España y las políticas migratorias de la sociedad de acogida.

Asimismo, Nieto Huertas (2006) presenta el análisis del incremento y permanencia de los nacionales colombianos en territorio español, relacionando este aumento con la crisis del empleo desde mediados de la década de los

noventa y no con el conflicto armado en Colombia; Márquez y Gordo (2007), abordan el procedimiento de reclusión de mano de obra en Huelva de los colectivos colombianos y ecuatorianos. Centrando su estudio en el conocimiento del volumen y perfil sociodemográfico y el tratamiento de otras variables como el compromiso de retornar por parte de estos nacionales, el lugar de destino en Huelva y la repetición de algunos trabajadores temporeros en las campañas onubenses. El estudio de Garay y Rodríguez (2005) recoge por un lado la comparación de la caracterización sociodemográfica de los emigrantes colombianos del Área Metropolitana Centro Occidente (AMCO), en los países de España y Estados Unidos; por otra parte, el uso de la remesas y su impacto en los niveles de ingreso y la estructura de los hogares.

Siguiendo esta perspectiva económica los trabajos de Guerra Arias (2005) y Martínez Giraldo (2007) reflexionan sobre el proceso migratorio de los colombianos en España, tratando las motivaciones de la emigración, la trayectoria laboral de los migrantes y sus características generales; Puyo Vidal (2006) señala la difícil situación laboral de los colombianos en España, argumentando que esta situación no da señales de mejoría, como consecuencia del incremento de la xenofobia de la población española hacia el creciente número de inmigrantes procedentes de todo el mundo, la estigmatización de los colombianos, generada de la mala imagen que le precede y la severidad de la ley de extranjería, sumando el engranaje capitalista de España en crecimiento económico. Explicando además que los empleos realizados por los colombianos en España no llenan las expectativas individuales. El citado estudio presenta notables diferencias con el de García

González (2006), el cual trata el impacto de las migraciones laborales Colombo-Españolas a través del Servicio Nacional de Aprendizaje (SENA), argumentando la reducción de la tasa de desempleo en Colombia durante el periodo de 2001-2004. Buscando conocer el perfil de los aspirantes que deseaban emigrar a España, así como también el comportamiento del acuerdo migratorio laboral desde el 2001 llevado a cabo entre Colombia y España, por medio de la regularización y el ordenamiento de los flujos migratorios de los colombianos.

Centrándonos en los aportes de género sobre la inmigración colombiana en España, hay que destacar los estudios de Bonelli y Ulloa (2000) quienes abordan el análisis del tráfico e inmigración de las mujeres en España, por medio de un estudio de caso sobre mujeres colombianas y ecuatorianas en el servicio doméstico y la prostitución, combinando para la obtención de la información una serie de entrevistas en profundidad y grupos de discusión con mujeres inmigrantes en Madrid y Galicia. El estudio se refiere por un lado a la situación del contexto expulsor y receptor, en el análisis de prensa, el marco jurídico de la inmigración y el tráfico de mujeres; y por otro, al estudio cualitativo del tráfico e inmigración femenina, llevado a efecto en las dos comunidades autónomas señaladas anteriormente.

En este sentido, Ribas y Martínez (2003) presentan la investigación realizada en siete centros penitenciarios españoles tanto mixtos como exclusivos de mujeres, en el que plasman una división internacional del trabajo de las migraciones globales; cruzando para ello, las rutas de la droga, redes de

narcotráfico en relación a la explotación sexual. Encontrando en dicho análisis dentro del contexto social y geográfico la fuerte presencia de mujeres colombianas en las cárceles españolas procedentes de Medellín, Cali, Bogotá y Armenia; González Torralbo (2007) a través de una reflexión teórica de una investigación realizada en los municipios de Elche (España) y Bello (Colombia), analiza los roles experimentados en el proceso de la movilidad, el cambio y la resistencia. Mostrando como lo transnacional cobra protagonismo en las relaciones intradomésticas más allá de las fronteras colombianas.

Desde el punto de vista de la identidad, la integración y la cultura los estudios de Micolta León (2005, 2007) abordan la parentalidad en condiciones de migración para el caso del colectivo colombiano asentado en la comunidad de Madrid, identificando las motivaciones para emigrar y la experiencia migratoria de los colombianos en la nueva situación cultural que enfrentan; Echeverri Buriticá (2005) analiza el proceso de reconstrucción de la identidad colectiva y la integración social de los jóvenes inmigrantes colombianos en España, a través de los cambios identitarios de los jóvenes al llegar a España, la resistencia identitaria construida a partir de las diferenciaciones con otros colectivos, los elementos de identidad nacional, la tendencia a la identificación latinoamericana y las fracturas identitarias del colectivo colombiano en España. El estudio de Delgado y Lozano (2007), aporta mediante un trabajo de tipo periodístico la vida de los colombianos en España, al igual que la de diferentes nacionalidades latinoamericanas, mediante la recolección de numerosos testimonios de primera mano. Estos autores narran los usos, las costumbres y los disparates del lenguaje, tratando de demostrar de esta manera, las

ilusiones, las esperanzas y a veces los sueños rotos, de una España convertida en nuevo paisaje multicultural. Entre tanto, Martín Fierro (2002) trata la situación social de los inmigrantes colombianos en España, preguntándose: ¿cómo viven y cuáles son sus mayores dificultades?, utilizando para su análisis, entrevistas personales a inmigrantes colombianos, a altos funcionarios colombianos en España y la recolección de fuentes secundarias.

Ya en lo que atañe a las políticas migratorias y los derechos humanos resaltar el estudio de Cruz, González y Medina (2008) sobre la diáspora colombiana: derechos humanos y migración forzada Colombia-España (1995-2005). Construcciones sociales, políticas y jurídicas en el fenómeno de la migración forzada, investigación que se centra en el análisis de las causas, el reconocimiento legal del desplazamiento forzado en Colombia, así como también la caracterización de la población colombiana que tiene el estatuto de refugiada o asilada en territorio español.

Por último y para cerrar el estado de la cuestión de la inmigración colombiana en España, se podría concluir, por un lado el notable interés por el conocimiento de los flujos migratorios, el análisis de la caracterización sociodemográfica, el volumen, la distribución territorial, la inserción laboral, el impacto de las remesas y los aspectos de los derechos humanos, identidad, integración y cultura de este colectivo en España; por otra parte, se puede apreciar la carencia de estudios en temas como: modos de convivencia, vivienda, familia, juventud, educación, trayectoria migratoria, proyecto migratorio, asociacionismo, participación, codesarrollo, transnacionalismo y

redes migratorias entre otros. Debido, en primer lugar a la reciente inmigración de este colectivo en España, tal y como se había señalado líneas arriba; en segundo lugar, porque las investigaciones están en proceso de elaboración o carecen de publicación de los resultados, a este hecho apuntar como se ha podido constatar anteriormente, los grandes aportes acerca de este colectivo se producen del año 2000 en adelante, a excepción de la tesis doctoral de Restrepo Vélez del año 1997; y un tercer aspecto relacionado con la escasez de las temáticas planteadas anteriormente, se debe a que desde origen los investigadores se han centrado en el estudio de la vulneración de los derechos humanos, los factores de violencia y el desplazamiento forzado entre otros, opacando de esta manera el interés existente en el análisis de la emigración colombiana a nivel internacional, la cual presenta en la actualidad un rapidísimo crecimiento, una heterogeneidad de sus regiones y extracción social, en la que España se constituye en la actualidad en el principal campo de influencia en la recepción de los nacionales colombianos.

3. Fundamentación teórica sobre el estudio del trayecto y el proyecto migratorio

En este apartado se pretende presentar la fundamentación teórica sobre el estudio del trayecto y el proyecto migratorio, a través del aporte interdisciplinario, proveniente trabajos previos de los ámbitos de la Geografía, la Sociología, la Psicología Social, el Trabajo Social, la Antropología y otras disciplinas afines, las cuales permiten contrastar perspectivas y avanzar en la comprensión y en el conocimiento de estas temáticas. Permitiéndonos además,

sentar las bases fundamentales en el desarrollo de la tesis doctoral, la cual busca como objetivo principal, contribuir en el conocimiento del trayecto y proyecto migratorio llevado a cabo por los inmigrantes colombianos en Sevilla.

3.1. Revisión de aportaciones sobre el trayecto migratorio

Pese a la producción reducida sobre el estudio de los trayectos migratorios, en gran parte debido a la dificultad en la acotación del fenómeno migratorio, así como a la carencia de fuentes, a continuación se presentan algunos trabajos que han servido de referencia para abordar el estudio de esta temática.

Artal, Pascual y Solana (2006) en su trabajo sobre las trayectorias migratorias de la población extranjera en Cataluña, nos muestran un análisis de las trayectorias migratorias de tres colectivos: marroquí, ecuatoriano y pakistaní. En el caso del colectivo marroquí, describen por un lado a España como la doble puerta para entrar y salir de Europa, el blindaje de Europa, las estrategias del colectivo marroquí para entrar a Europa; y por otra parte, las trayectorias iniciales en España y el reflujo de Europa y España en busca de papeles. De acuerdo al colectivo ecuatoriano, nos presentan la imagen y significación de España, las redes de salida del colectivo ecuatoriano en la que identifican nuevos campos de influencia de este contingente para poder emigrar, las estrategias para entrar a España y las trayectorias iniciales llevadas a cabo por hombres solos y mujeres solas. En cuanto al contingente pakistaní, el trayecto migratorio lo abordan desde la imagen y significación de España hasta

los itinerarios de llegada a España como también el doble reflujo desde otros países.

En este mismo sentido, el estudio de Pedone (2000) sobre las trayectorias migratorias y estrategias del colectivo ecuatoriano, nos ayudan a comprender la influencia de las cadenas y redes sociales en las trayectorias espaciales y las estrategias migratorias del colectivo ecuatoriano en Murcia, asimismo apunta las especificidades del proceso migratorio a la luz de la globalización.

Por su parte Odden (2007) establece el estudio de las trayectorias migratorias como una articulación de la movilidad espacial/movilidad social de los senegaleses en la provincia de Salamanca; dicho autor basa su análisis en la utilización de entrevistas y observaciones realizadas. De esta manera pretende comprender en temas como el acceso a la vivienda y el trabajo, la organización del colectivo senegalés en Salamanca y las capacidades de estos inmigrantes de crear vínculos fuera de la red senegalesa.

Un importante aporte sobre este tema se presenta en la investigación de Pérez y Rinken (2005) sobre “La integración de los inmigrantes en la sociedad andaluza”, quienes analizan el trayecto migratorio a través de los itinerarios y etapas migratorias de los inmigrantes asentados en Andalucía, desde el lugar de nacimiento, hasta el lugar actual de asentamiento en la comunidad autónoma andaluza; identificando antes de la llegada a España, algunas características en cuanto al lugar de nacimiento y la residencia intermedia en

terceros países. Después de la llegada a España, analizan la movilidad geográfica de manera intra-nacional e intra-regional, de acuerdo al año de llegada a Andalucía como punto de referencia principal, el año de llegada a España y el año de llegada al municipio de residencia actual. Asimismo, Aguilar (2003a), trata el trayecto migratorio de los inmigrantes en Navarra de acuerdo a los itinerarios migratorios y la situación legal de llegada, encontrando en su gran mayoría que los inmigrantes entran legalmente en España como turistas. Entre tanto Cohen *et.al* (2007) describen la trayectoria migratoria de los inmigrantes de Marruecos en Andalucía, mediante el estudio del trayecto migratorio realizado por tres jóvenes marroquíes, en el que se presentan, el momento de salida y la diversidad de los itinerarios migratorios. Dibujando en este sentido, las trayectorias que van desde el desplazamiento lineal, hasta un recorrido por varias etapas a través de distintos países.

Otras perspectivas de análisis del trayecto migratorio son las presentadas por Ramírez Goicochea (2003) y Vidal Rodríguez (2005). El primero describe la trayectoria migratoria de la comunidad polaca en España, por medio de tres periodos básicos de manera influyente en la emigración a España, acaecida generalmente en la década de los noventa y vinculando para ello la transición política de Polonia, los cambios de la economía polaca y el desmantelamiento de la industria pesada y militar, como los rasgos más importantes en el incremento de inmigrantes polacos provenientes del suroeste de ese país; destaca también la vía de transporte utilizada para ingresar a España y los recursos para iniciar el trayecto migratorio. El segundo autor en base a su estudio sobre *La emigración Gallega a Cuba: trayectos migratorios*,

inserción y movilidad laboral, 1898-1968, aborda el trayecto migratorio en relación a la financiación del viaje, la compleja y costosa tramitación de documentos legalmente exigida a los emigrantes gallegos a Cuba.

Bajo este panorama observado anteriormente, se podría señalar que el estudio del trayecto migratorio como tal, no ha sido abordado de una manera directa en las investigaciones, más bien ha servido como información complementaria en el análisis de las migraciones.

3.2. Revisión de aportaciones sobre el proyecto migratorio

Coinciden los aportes de Besabe, Zlobina, Páez (2004), Carrasquilla y Echeverri (2003), Izquierdo Escribano (2000) y Mora Galiana (et.al.) (2007a), quienes abordan el proyecto migratorio en relación a los motivos, el plan que se desea realizar y las modificaciones presentadas una vez instalados en el lugar escogido. Asimismo el Colectivo IOE (1998) reduce el proyecto migratorio (en plural) a los motivos para emigrar. En tanto Pérez y Rincken (2003), asocian el proyecto migratorio a las intenciones y expectativas generadas por los inmigrantes. Estudiando los motivos para la emigración, así como también comparando los proyectos (en tiempo y espacio) presentados antes de la emigración y el actual proyecto, en función al año de llegada al país de destino y el asentamiento actual en un determinado territorio. De esta manera el proyecto migratorio está íntimamente ligado al tiempo de duración de una persona de acuerdo a la temporalidad o prolongación de sus planes (Escrivá, 2000); de igual forma lo señala Garay Salamanca (2006) al afirmar que el

proyecto migratorio tiende a cambiar a partir de un cierto tiempo de residencia, el cual podría oscilar entre tres o cuatro años.

Entre tanto, Rincken y Herrón (2004) establecen tres tipos proyectos migratorios alternativos: 1) quedarse por un tiempo indefinido en la sociedad de acogida; 2) quedarse por un tiempo en la sociedad de acogida y retornar a su país de origen; y 3) irse a otra zona u país tercero. Por su parte Fresneda (2001) identifica dos tipos de proyectos migratorios: el proyecto migratorio familiar y el proyecto migratorio individual. En lo que respecta al primero, el proyecto migratorio empieza en el país de origen de manera desigual, donde las familias azotadas por las crisis económicas reúnen los recursos para toda una inversión familiar y seleccionan una persona fuerte, capaz de adaptarse y llevar la iniciativa en el proyecto. A partir de este proyecto se inserta una estrategia familiar, manifestada en una cultura emigratoria en el país de origen (EUROSTAD, 2000; Ramírez, 1996, citado en Pérez y Rincken, 2005). En cambio los proyectos migratorios individuales son edificados por medio de una liberación, una mayor independencia económica y una separación necesaria para emprender una nueva vida. Otro tipo de división de los proyectos migratorios es el planteado por Alcalde *et al.* (2002) quienes destacan dos tipos de proyectos: el proyecto migratorio impuesto, el cual hace relación a la reagrupación familiar y el proyecto migratorio conjunto, que son menos frecuentes, dada la dificultad presentada por diferentes factores.

Podemos decir entonces, que el proyecto migratorio se enmarca en la mayoría de los casos dentro de un proyecto colectivo, el cual busca mejorar las duras condiciones de los países del sur y buscar mejores condiciones que ofrece el norte. A partir de aquí se comienza a entregar las primeras informaciones de manera directa o indirecta por medio de la imagen, un ejemplo de ello es el coche del emigrante, la casa y las remesas que llegan a la familia por medio de la persona emigrada (Eito Mateo, 2001).

Al hilo de lo argumentado anteriormente, Vidal Rodríguez (2005) sostiene que el proyecto migratorio está íntimamente ligado a la elección del país de destino y sobre todo a la existencia de redes y cadenas migratorias conformadas por familiares, amigos, vecinos o paisanos en el país de destino, más que una voluntad individual de los candidatos a emigrar. De igual modo, Lacomba (2001) pone de relieve en el estudio del proyecto migratorio los contactos y apoyos recibidos por los inmigrantes ya instalados, agregando además el cumplimiento o incumplimiento de las expectativas ligadas a diversos proyectos migratorios. Asimismo Sánchez Urios (2006), Bodega y Cebrián (2000) ponen de manifiesto los factores que dificultan o facilitan el proyecto y el papel de las redes de parentesco, amistad o solidaridad en el tiempo que pensaban quedarse los inmigrantes en el lugar de destino. Los cuales servirán de mediadores para facilitar el acceso al empleo a sus familiares y círculos cercanos de sus entornos.

En definitiva y tal ha podido observar a partir de la revisión de estudios previos, el proyecto migratorio se construye en base a los motivos, las intenciones iniciales y las expectativas futuras, convirtiéndose a su vez, en el telón de fondo de la dinámica migratoria de los colectivos inmigrados, así como también en el elemento fundamental para el análisis de los procesos de integración en las sociedades de destino.

Segunda parte

La inmigración colombiana en Sevilla en el contexto de la inmigración española

CAPÍTULO 1.

EVOLUCIÓN DE LA INMIGRACIÓN COLOMBIANA EN ESPAÑA

1. INTRODUCCIÓN; 2. LA EVOLUCIÓN DE LA INMIGRACIÓN EXTRANJERA EN ESPAÑA; 2.1. La evolución en las comunidades autónomas; 2.2. La evolución a escala provincial; 2.3. La evolución a nivel municipal: El caso de la ciudad de Sevilla.

1. Introducción

El estudio de la inmigración extranjera en España cuenta con importantes aportaciones provenientes, por un lado de fuentes académicas, llevadas a cabo en los centros universitarios, destacando la elaboración invaluable y rigurosa de las tesis doctorales mencionadas en el capítulo 1. Por otro, el aporte generado por diferentes equipos de investigación especializada en esta temática, las cuales se financian por empresas privadas, ONGs y estamentos públicos de la organización estatal. Las líneas de investigación son amplias y variadas: población inmigrante, demografía y territorio; identidad, integración y cultura; vivienda y modos de convivencia; educación, familia y

juventud; asociacionismo y participación; género e inmigración, entre otros. En este contexto existe un buen número de aportaciones, las cuales buscan brindar elementos esenciales en la comprensión y el conocimiento del fenómeno de la inmigración extranjera en España.

La presentación que se realiza en este capítulo sobre la evolución de inmigración colombiana en España, tiene como objetivo fundamental presentar una radiografía de la evolución multiescalar del fenómeno migratorio colombiano; destacándose dentro del análisis de dimensión espacial sobre este colectivo en la comunidad andaluza y la ciudad de Sevilla, como ámbitos de especial interés inmigratorio en el volumen y evolución de inmigración colombiana en España de este trabajo. De esta manera, se pretende dar a conocer la magnitud del fenómeno migratorio colombiano en España, su comparación con otros colectivos de mayor representación (iberoamericanos, total de población extranjera y población autóctona); así como también las principales características presentes en sus lugares de asentamiento; características especialmente importantes en el cumplimiento de las intenciones y expectativas llevadas a efecto en el proceso migratorio por parte de este colectivo. Paralelamente al estudio de la evolución de la inmigración colombiana en España, se realiza desde origen un análisis de los flujos migratorios de los colombianos a nivel internacional y el crecimiento económico de los últimos años, con el objeto de interpretar de manera conjunta las nuevas lógicas migratorias del colectivo colombiano a España. En esta línea, es

necesario subrayar que los datos analizados en este capítulo, proceden de fuentes estadísticas españolas y colombianas, señaladas líneas arriba en el apartado de las fuentes estadísticas del capítulo introductorio.

2. La evolución de la inmigración extranjera en España

Sea lo primero destacar, el proceso evolutivo de la inmigración extranjera en España, en el que Gómez Fayrén y Bel Adell (2000: 70) señalan que el desarrollo de la inmigración extranjera en España es un proceso tardío, el cual adquiere una notable significación a partir del último cuarto del siglo XX, de manera especial en las dos últimas décadas del mismo. Describiendo además, que entre 1970 hasta 1985 la evolución de la inmigración extranjera, reflejaba un crecimiento lento y sostenido, del orden para todo el periodo del 63,80%. En la segunda mitad de la década de los ochenta el crecimiento se intensifica y en 1990 se registran en España 276.796 residentes; entre 1991 y 1998 se mantiene el flujo inmigratorio, así como también se intensifica el número de extranjeros (719.647 residentes en 1998), presentando este último periodo como principal característica la visibilidad de la inmigración económica en España.

De acuerdo a la explotación estadística recogida a partir de los datos de la publicación “Migraciones” y el “Anuario Estadístico de España”, elaborados por el Instituto Nacional de Estadística (INE), así como también los datos del Ministerio del Trabajo y Asuntos Sociales, Secretaria de Estado de Inmigración y Emigración y del Observatorio Permanente de la Inmigración; el gráfico 1

muestra la evolución de la inmigración extranjera residente en España, desde 1995 hasta el año 2006, en el que se aprecia un crecimiento de manera gradual de la inmigración extranjera hasta el año 2002. Resaltando dentro del periodo 1995-2002, los procesos de regularización presentados en España de los años 1996 y 2000/2001¹. A partir del año 2003 el crecimiento de la inmigración extranjera en España se intensifica, encontrándonos tasas de evolución interanual superiores a las de años anteriores, a excepción del año 2006 el cual presenta el 10,32% del crecimiento interanual respecto al año anterior. El año 2003 registra el 24,40% respecto al año anterior, el 2004 el 20,04% y el 2005, año de mayor crecimiento interanual el 38,52%, en el cual el número de residentes extranjeros ascendieron aproximadamente en 800.000, es decir, el mayor aumento del periodo analizado, donde el número total de extranjeros es de 2.738.932, los cuales representan el 6,17% de la población total en España. La principal explicación del aumento acelerado del año 2005 respecto a los años anteriores se deriva principalmente del proceso de normalización documental de trabajadores extranjeros llevada a cabo en este año con la aprobación 578.375 solicitudes de las 691.655 presentadas, variando de esta manera el tamaño y el peso del crecimiento de la población extranjera en España.

¹ El tercer proceso especial de documentación de extranjeros en España del año 1996, presentó un total 17.676 solicitudes de las cuales se concedieron 14.653; alcanzando la inmigración extranjera la cifra de 538.984 residentes, equivalente al 1,36% respecto a la población total en España. Para el año 2000/2001, las solicitudes presentadas en aquel proceso de regularización fueron de 246.086, resolviéndose favorablemente 146.171 solicitudes, ascendiendo el número total de extranjeros en España en 1.109.060 residentes. Información según se ha podido extraer del Anuario Estadístico de Extranjería de los años de 1997 y 2002.

Gráfico 1. Evolución de la población extranjera residente en España. 1995-2006

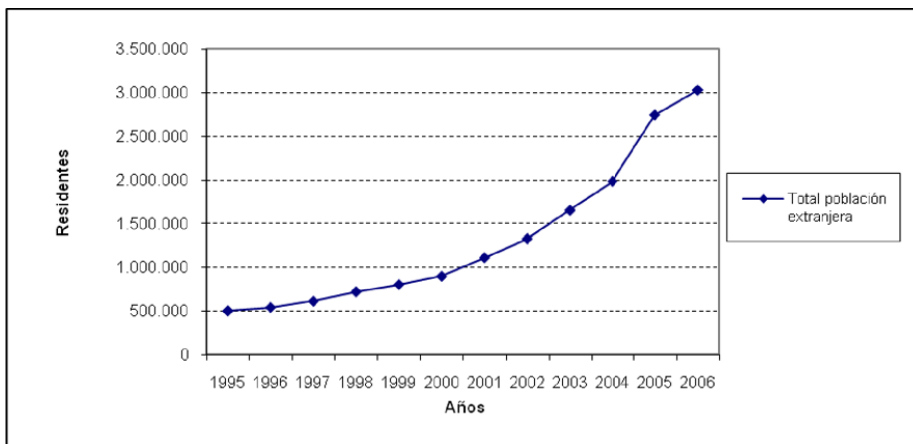

Fuentes: Datos 1995 a 1997: INE, Migraciones 1996 a 1998; dato 1998: INE, Anuario Estadístico de España 1999; datos 1999-2006: Ministerio del Trabajo y Asuntos Sociales, Secretaría de Estado de Inmigración y Emigración, Observatorio Permanente de la Inmigración, Anuario Estadístico de Inmigración. Elaboración propia.

En el caso de la evolución de los efectivos de las principales nacionalidades en España 1996-2006 (Gráfico 2), se observa el predominio del colectivo marroquí de manera exponencial para todo el periodo, constituyéndose como el primer colectivo de mayor peso y volumen de inmigración extranjera en España, el cual presenta su mayor aumento interanual en el año 2005, con el 27,44% respecto al año anterior, es decir de los 386.958 efectivos que poseía en el 2004, ha pasado a obtener en el 2005 493.114 residentes. En lo que respecta a la evolución de los colectivos ecuatoriano, colombiano y rumano, es de destacar la aceleración de sus poblaciones a partir del año 2000 en adelante, donde la tendencia marcada por parte de estos tres contingentes es la de incrementar su población al doble y

más². Por el lado de la inmigración británica puede apreciarse, como hasta el año 2000 dicho colectivo representaba a pesar de sus altibajos una notable significación de sus efectivos respecto a los contingentes ecuatoriano, colombiano y rumano; a partir del año 2001 puede notarse un despegue en el aumento de su población, es así que a 31 de diciembre de 2006 con una población de 175.870 efectivos, se sitúa como el quinto colectivo de mayor significación de inmigración extranjera en España.

Gráfico 2. Evolución de las principales nacionalidades residentes en España. Periodo 1996-2006

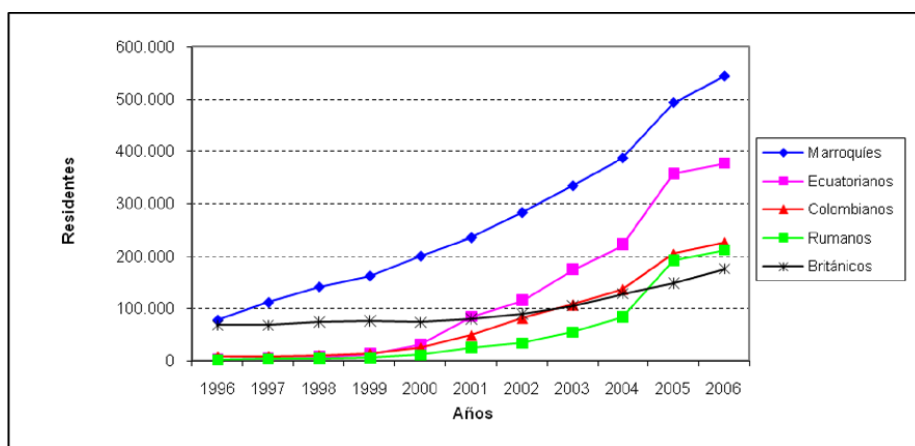

Fuentes: datos 1996 y 1997: INE, Migraciones 1997 y 1998; dato 1998: INE, Anuario Estadístico de España 1999; datos 1999-2006: Ministerio del Trabajo y Asuntos Sociales, Secretaría de Estado de Inmigración y Emigración, Observatorio Permanente de la Inmigración, Anuario Estadístico de Inmigración. Elaboración propia.

² Téngase en cuenta que las razones de la ingente inmigración iberoamericana a España, es fruto del crecimiento económico (superior a la media europea) alcanzada por este país durante los últimos tiempos. Donde, la falta de mano de obra principalmente en el sector servicios; así como también, las estrechas relaciones históricas de España con países iberoamericanos, han marcado sin duda alguna, un nuevo giro en la movilidad migratoria de los nacionales iberoamericanos. Coyunturalmente a lo señalado, las políticas restrictivas de los EEUU, los controles en sus fronteras y las disposiciones de entrada a ese país (tradicional campo de influencia de emigración iberoamericana), convierten a España en el sueño dorado de los iberoamericanos, es decir, se asiste a un cambio de las migraciones iberoamericanas al exterior.

Centrándonos en la inmigración colombiana en España, es necesario señalar el peso notable de sus efectivos tanto en términos absolutos como también relativos. Los colombianos ocupan por un lado el segundo lugar de las nacionalidades más representativas de inmigración iberoamericana en España, detrás de la colonia ecuatoriana; y por otra parte, a 31 de diciembre de 2006, según los datos de extranjeros con tarjeta o autorización de residencia en vigor, se ubica como la tercera nacionalidad de mayor peso y volumen de inmigración extranjera en España, detrás de los colectivos marroquí y ecuatoriano. De esta manera los colombianos residentes en España alcanzan el 7,5% de la población extranjera y el 0,51% respecto a la población total en España.

Desde la perspectiva temporal, la inmigración colombiana en España es un fenómeno reciente, el cual presenta dos periodos distintos: el primero desde 1995 hasta 1999, donde la población aumenta de manera gradual en 6.600 nuevos residentes durante estos 5 años, significando un incremento del 94,89% para todo el periodo, y un incremento medio anual del 18,98%; y el segundo periodo representado desde el año 2000 en adelante, cuando el contingente de residentes colombianos duplica su población año a año de manera exponencial. De acuerdo a ello, el gráfico anterior ilustra como a 31 de diciembre de 2006, el tamaño de la población colombiana en España es 16 veces mayor a la presentada en 1999 (periodo de 8 años), y 28 veces mayor respecto a los datos de 1995; lo que ratifica, que a pesar de la puesta en vigencia del visado para los colombianos (2 de enero del 2002), el aumento de su población en España no deja de ser considerable. En este sentido Garay Salamanca (2006: 73) señala que “la migración del colectivo colombiano a

España es un fenómeno reciente, creciente y sujeto a una constante transformación [que] precisa una atención y análisis continuados”.

Bajo este panorama es conveniente llevar a cabo desde el origen un análisis de las dimensiones acerca de la migración colombiana a nivel internacional, con el fin de explicar la magnitud de los movimientos migratorios de los colombianos a España. En esta línea, el gráfico 3 muestra en detalle el promedio mensual de salidas de colombianos al exterior, durante el periodo de 1996-2006, apreciándose como el volumen mensual en términos absolutos pasó de 77.412 en 1996 a 171.324 salidas mensuales para el año 2006, lo que significa un incremento del 121,31% y un crecimiento medio anual del orden del 11,02%. De esta manera se puede distinguir como el promedio mensual de las salidas de los colombianos aumenta de manera relevante a partir del año 2000 en adelante, salvo en algunas excepciones marcadas principalmente en los años 2002 y 2005, donde se observa un descenso, el cual no deja de ser considerable en las salidas mensuales de los colombianos. Al hilo de lo señalado, el año 2000 es una referencia importante en el aumento de la movilidad internacional de la migración colombiana; así como también en la modificación de nuevos campos de influencia; donde España toma un protagonismo fundamental, en la dirección de esos flujos migratorios. En este sentido, los resultados del Censo General de Colombia de 2005, muestran que España ocupa el segundo lugar (23,4%), entre los países de destino de los nacionales colombianos residentes en exterior, después de Estados Unidos con el 35,3% (Gráfico 4).

Gráfico 3. Promedio mensual de salidas de colombianos al exterior. 1996-2006

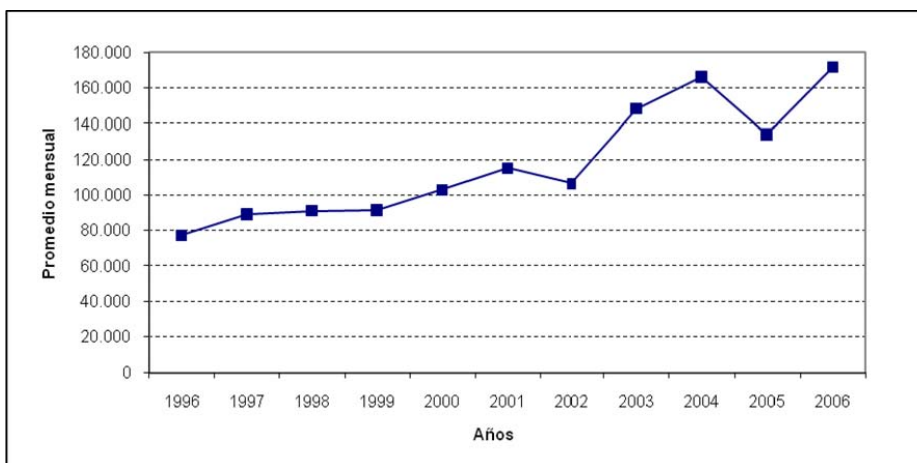

Fuentes: Elaboración propia a partir de los datos 1996 a 2003: DAS, DANE, OIM, Anuario de Movimientos Migratorios Internacionales en Colombia 2002 y 2003; datos 2004: CEMLA-BID/Fomin 2005; datos 2005 y 2006: DAS, Estadísticas Migratorias (dato de 2006 corresponde al mes de diciembre).

Gráfico 4. Principales destinos de emigración colombiana

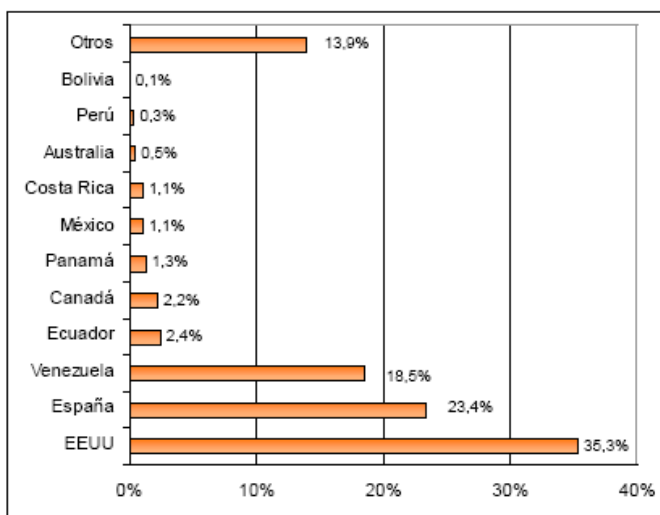

Fuente: Departamento Administrativo Nacional de Estadística (DANE), Censo General 2005.

Las razones del aumento significativo del flujo de las salidas de los colombianos hacia al exterior, tal y como lo señala Guarnizo (2003: 86) encuentran sus raíces en la interrelación de múltiples factores internos y

externos, los cuales explican la transformación presentada en Colombia de ser un país exportador de productos básicos a uno exportador de mano de obra. En primer lugar, el agravamiento de la economía nacional desde finales de los ochenta e inicios de los noventa, resultado de la aplicación de profundas reformas estructurales de corte neoliberal, generó la incapacidad competitiva de empresas privadas ante la apertura económica. A ello habría que añadir la caída de los precios del café a nivel internacional, la cual afectó a una de las regiones más estables del país como es el eje cafetero³, llevando consigo el desempleo y la reducción de divisas para el país. En consecuencia, estos grandes cambios estructurales desarrollados de manera drástica y rápida, generaron el incremento significativo de profesionales universitarios y jóvenes colombianos desempleados que vieron en la emigración la búsqueda de una vida mejor.

El siguiente gráfico ejemplifica la relación crisis económica y la emigración de los colombianos hacia el exterior, apreciándose el grave deterioro económico sin precedentes en la historia colombiana desde la segunda mitad de los años 90, de manera especial en el año de 1999, el cual reveló un decrecimiento en la economía del país del 4.2%. A lo susodicho, Gaviria (2000)⁴, señala que la crisis generó una relación negativa entre la

³ Es importante anotar aquí que el término “eje cafetero” usado a lo largo de esta tesis doctoral hace referencia a la región topográfica colombiana de mayor producción cafetera del país. Compreendida por los departamentos de Quindío, Caldas y Risaralda, cuyas capitales son Armenia, Pereira y Manizales.

⁴ Citado en Cárdenas, M y Mejía, C. (2006). Migraciones internacionales en Colombia: ¿Qué sabemos? Fedesarrollo, Working Papers Series- documentos de trabajo. Bogotá, nº30, pág. 1-50. Consultado el día 3 de mayo de 2006 en: <ftp://ftp.fedesarrollo.org.co/pub/wp/WP30.pdf>

probabilidad de que un hogar experimentara caídas en su bienestar y el nivel socioeconómico del mismo. En consecuencia, las diferencias no ocurrieron entre los más pobres y el resto, sino entre el 20% más rico y los demás, generalmente hogares de clase media, aduciendo en todo caso, que la probabilidad fue menor para los más privilegiados.

Gráfico 5. Crecimiento económico real en colombiana

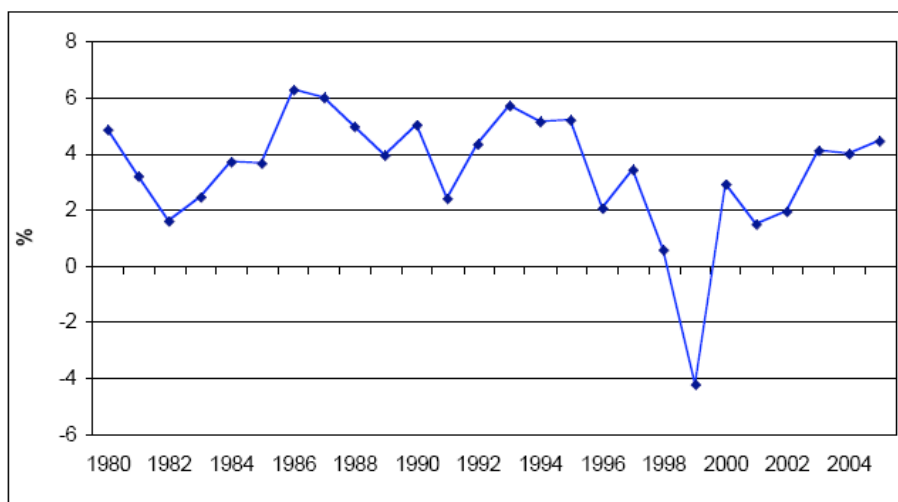

Fuente: Departamento Administrativo Nacional de Estadística (DANE), Cálculos Fedesarrollo. En Cárdenas y Mejía (2006). Migraciones internacionales en Colombia ¿Qué sabemos? Fedesarrollo, Working Papers Series- documentos de trabajo. Bogotá, n° 30, pág. 36.

Otro aspecto fundamental de análisis estrechamente ligado a los flujos migratorios de los colombianos es el mercado laboral; en el que Cárdenas y Mejía (2006:38) en base a los indicadores de desarrollo del Banco Mundial de 2005, establecen que durante la recesión económica de 1998-1999, la tasa de desempleo en Colombia alcanzó niveles cercanos al 20%, cifra muy por encima de la mostrada por países como Estados Unidos (4,2%), Canadá (7,6%) y España con el 15,6%. País este último, caracterizado por presentar en el

pasado altas tasas de desempleo, las cuales a partir de la segunda mitad de la década de los 90, empiezan a descender. Trayendo consigo una mejora en el bienestar y nivel socioeconómico de la población; constituyéndose además, en centro de atracción de las migraciones internacionales.

Gráfico 6. Comparación de la tasa de desempleo en Colombia frente a los principales países de destino

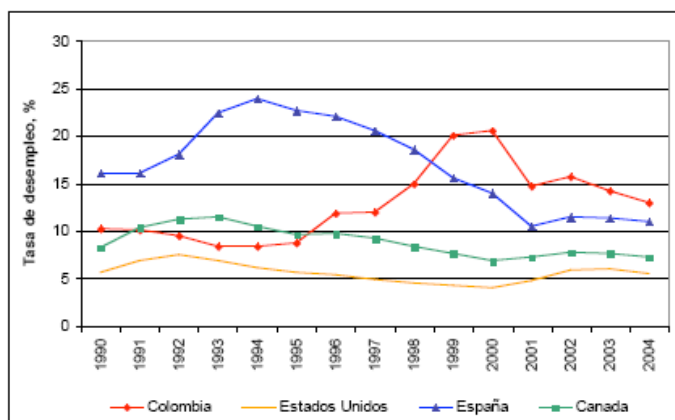

Fuente: World Development Indicators 2005, World Bank. En Cárdenas y Mejía (2006). Migraciones internacionales en Colombia ¿Qué sabemos? Fedesarrollo, working papers series- documentos de trabajo. Bogotá, nº 30, pág. 38.

Además del deterioro económico, Colombia enfrentó el deterioro de la situación política, social y militar, la generalización de la violencia y la consolidación internacional del mercado de las drogas; contexto que puso de manifiesto un ambiente de inseguridad que contribuyó a la emigración de sectores amplios de la sociedad (Guarnizo, 2003: 86).

Existen otros factores importantes de mencionar, los cuales influyen de manera relevante en la masificación de la emigración colombiana; un ejemplo claro de ello es la consolidación y maduración de redes sociales transnacionales, las cuales se convierten en el camino para los flujos de los migrantes, así como también en brújulas orientativas en el proceso migratorio de nuevas personas (Guarnizo, 2003: 86).

En este sentido, se podría afirmar que la migración colombiana a España, es el resultado específicamente de la crisis económica, política y social; las cuales dan cuenta de la emigración de un significativo número de nacionales, que huyendo del conflicto interno, las precarias condiciones de garantía de los derechos de ciudadanía y la búsqueda de oportunidades económicas y laborales, encuentran en la válvula de escape de la emigración, una solución a la situación padecida de los años más recientes de la historia colombiana. Aspectos, los cuales ahondaremos en el último capítulo referente a los proyectos migratorios de los colombianos en la provincia de Sevilla, mediante el aporte fundamental de la información empírica revelada en esta investigación, resultado de la aplicación de la encuesta elaborada sobre trayectos y proyectos migratorios de los colombianos en la provincia de Sevilla.

2.1. La evolución en las comunidades autónomas

De entrada, es importante señalar la desigual distribución demográfica de la población extranjera residente en las diferentes comunidades autónomas; aspecto tal y como lo señala García Ballesteros (2003: 72-73) “puede contribuir

a crear nuevos desequilibrios demográficos o a reforzar los tradicionales, pues las zonas más favorecidas son aquellas que tradicionalmente han contado en su crecimiento con inmigrantes procedentes de otras regiones españolas o del extranjero (caso Madrid, Cataluña, Comunidad Valenciana), o bien han mantenido [...] o incluso mantienen una población joven y una fecundidad superior a la media española (Andalucía, por ejemplo)". Asimismo apuntar además, que la inmigración extranjera se concentra en aquellas áreas donde existe una densidad de población más alta, una mayor dinámica urbana, un mayor crecimiento económico, unido al favorecimiento del empleo y sobre todo una mayor información transmitida por las redes migratorias.

Dicho lo anterior, la tabla 1 muestra la evolución de la población extranjera en España por Comunidades Autónomas en los años 1996, 2000 y 2006, en los que se aprecia una alta concentración en términos absolutos en Cataluña, Madrid, Comunidad Valenciana y Andalucía; comunidades las cuales llegan a albergar cerca del 70% de la población de origen extranjero en España.

Por otro lado, las Comunidades Autónomas con menor presencia de población extranjera son Cantabria, Asturias, Extremadura y La Rioja; donde el peso de la población extranjera es inferior al 1% en los tres años representados. Casos aparte son Ceuta y Melilla que sin llegar al 1% del total, presentan porcentajes de extranjeros respecto a la población total bastante elevados debido a su situación geográfica.

Tabla 1. Evolución de la población extranjera residente en España por Comunidades Autónomas

Comunidades Autónomas	Nº	Nº	Nº	% Variación	% Variación	% Variación
	Inmigrantes Año 1996	Inmigrantes Año 2000	Inmigrantes Año 2006	1996/2000	2000/2006	1996/2006
Andalucía	70.725	132.428	362.467	87,24	173,71	412,50
Aragón	6.290	17.590	91.915	179,65	422,54	1.361,29
Asturias	6.515	9.519	24.779	46,11	160,31	280,34
Cantabria	3.078	5.388	20.657	75,05	283,39	571,12
Castilla-León	15.011	24.338	95.273	62,13	291,46	534,69
Castilla la Mancha	6.670	15.835	100.819	137,41	536,68	1.411,53
Cataluña	114.264	214.996	642.829	88,16	199,00	462,58
Ceuta	775	2.150	3.339	177,42	55,30	330,84
Melilla	1.054	3.424	5.369	224,86	56,80	409,39
Comunidad Balear	30.709	45.772	130.752	49,05	185,66	325,78
Comunidad Canaria	56.233	77.594	172.644	37,99	122,50	207,02
Comunidad Valenciana	59.952	86.994	409.058	45,11	370,21	582,31
Extremadura	4.516	10.508	25.578	132,68	143,41	466,39
Galicia	17.615	24.141	61.302	37,05	153,93	248,01
La Rioja	1.893	5.915	27.671	212,47	367,81	1.361,75
Madrid	111.116	162.985	575.118	46,68	252,87	417,58
Murcia	7.939	22.823	160.390	187,48	602,76	1.920,28
Navarra	4.693	22.823	41.661	386,32	82,54	787,73
País Vasco	13.135	18.822	64.228	43,30	241,24	388,98
Total	538.984	895.720	3.021.808	66,19	237,36	460,65

Fuentes: Dato 1996: INE, Migraciones 1997; datos 2000 y 2006: Ministerio del Trabajo y Asuntos Sociales, Secretaría de Estado de Inmigración y Emigración, Observatorio Permanente de la Inmigración, Anuario Estadístico de Inmigración. Elaboración propia.

Un aspecto importante de subrayar dentro del análisis de la evolución de la inmigración extranjera en España, son las variaciones relativas presentadas en las diferentes comunidades autónomas, en la que se pone de manifiesto un notable incremento relativo de extranjeros en la Región de Murcia (1.920%) y la Comunidad de Castilla La Mancha (1.412%) para el periodo 1996-2006. Las siguientes son La Rioja donde aumenta un 1.362%, Aragón un 1.361%, Navarra con un 788% y la Comunidad Valenciana con el 582% de variación.

Gráfico 7. Incremento relativo de extranjeros residentes por Comunidades Autónomas 1996 a 2006. Porcentaje

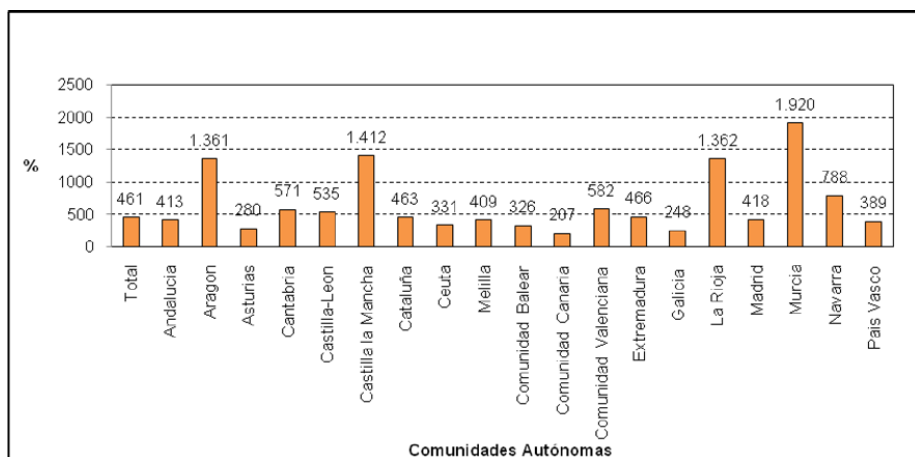

Fuentes: Dato 1996: INE, Migraciones 1997; datos 2000 y2006: Ministerio del Trabajo y Asuntos Sociales, Secretaría de Estado de Inmigración y Emigración, Observatorio Permanente de la Inmigración, Anuario Estadístico de Inmigración. Elaboración propia.

Respecto a la distribución espacial de las principales nacionalidades residentes en las comunidades autónomas a 31 de diciembre de 2006, el gráfico siguiente ilustra los diferentes agrupamientos de los colectivos inmigrados. Los marroquíes a excepción de Ceuta y Melilla donde son mayoría, son la primera nacionalidad más numerosa en Andalucía, Baleares, Castilla y León, Cataluña, Extremadura, Murcia y La Rioja. Mientras que los ecuatorianos lo son en Asturias, Madrid y Navarra; los colombianos en Cantabria y el País Vasco; los rumanos en Aragón y Castilla la Mancha; y los británicos predominan principalmente en la Comunidad Valenciana.

En lo que se refiere a la evolución específicamente de la inmigración colombiana en las distintas regiones españolas, durante el periodo 1995 hasta el 31 de diciembre de 2006, es necesario señalar un claro predominio de este

contingente en las comunidades autónomas de Madrid, Cataluña, Comunidad Valenciana, Canarias y Andalucía (Tabla 2). Los cambios más destacables se presentan a partir del año 2000 en adelante, donde la inmigración colombiana tiende a aumentar su población de manera significativa año tras año.

Gráfico 8. Distribución espacial de las principales nacionalidades residentes en las Comunidades Autónomas. A fecha 31 de diciembre de 2006

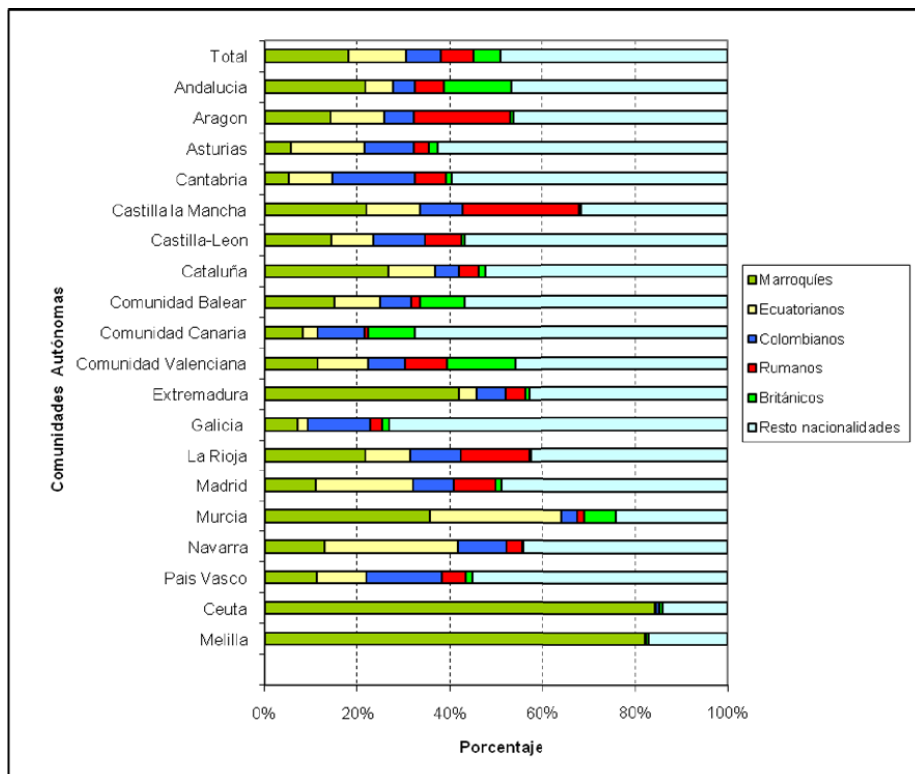

Fuente: Ministerio del Trabajo y Asuntos Sociales, Secretaría de Estado de Inmigración y Emigración, Observatorio Permanente de la Inmigración, Anuario Estadístico de Inmigración 2006. Elaboración propia.

A excepción de Madrid, principal comunidad de mayor concentración de inmigración colombiana a lo largo del periodo analizado; figuran importantes cambios en la distribución territorial por Comunidades Autónomas de este colectivo. Un claro ejemplo de ello, es Andalucía, la cual hasta el año 2002 era la tercera comunidad con mayor número de inmigrantes colombianos, superada en el 2003 por la Comunidad Valenciana y en 2005 por Canarias; es decir, a 31 de diciembre de 2006 esta comunidad ocupa la quinta posición en concentración de inmigrados colombianos, detrás de Madrid, Comunidad Valenciana, Cataluña y Canarias. Por otro lado, puede observarse también en la tabla siguiente, una notable afluencia de este contingente en la Comunidad Valenciana, cuya posición en 1995 era la quinta y en 2006 pasa a ocupar el segundo lugar por delante de Cataluña, con mayor presencia colombiana. Lo que parece indicar que el fenómeno de la inmigración colombiana tiende a asentarse fundamentalmente en aquellas áreas caracterizadas por un fuerte desarrollo turístico.

Tabla 2. Distribución de la población colombiana residente en las distintas comunidades españolas. Periodo 1995-2006

Comunidades Autónomas	1995	1996	1997	1998	1999	2000	2001	2002	2003	2004	2005	2006
Andalucía	452	475	550	672	950	2.139	4.453	9.238	8.098	9.238	15.421	17.057
Aragón	109	118	130	157	269	455	1.295	1.798	2.631	3.711	5.435	5.835
Asturias	78	84	94	121	180	429	599	890	1.101	2.611	2.351	2.690
Cantabria	113	136	158	175	234	516	875	1.071	2.164	2.562	3.176	3.670
Castilla-León	274	296	335	446	723	1.242	2.713	3.370	5.279	6.868	9.118	10.562
Castilla la Mancha	161	171	215	275	383	741	1.759	2.478	3.557	5.069	8.028	9.190
Cataluña	1.498	1.611	1.527	1.706	2.310	3.890	8.277	11.326	15.501	21.531	30.593	32.817
Ceuta	0	0	0	0	1	3	6	7	9	12	17	21
Melilla	0	0	2	2	4	8	8	7	9	10	12	11
Comunidad Balear	148	140	145	192	241	521	580	2.114	3.344	5.069	7.213	8.548
Comunidad Canaria	439	462	446	542	711	1.701	4.818	5.527	8.915	9.140	17.523	17.189
Comunidad valenciana	386	384	455	544	771	1.837	3.451	8.945	11.385	15.111	26.630	33.183
Extremadura	38	49	75	101	155	258	548	718	1.025	1.124	1.547	1.578
Galicia	202	243	309	404	725	1.680	2.530	3.351	4.658	5.499	7.577	8.236
La Rioja	31	35	55	81	149	297	614	1.069	1.552	1.812	2.768	3.004
Madrid	2.610	3.151	3.354	4.303	4.781	7.234	13.846	25.419	30.658	37.218	48.276	51.041
Murcia	56	63	68	104	154	279	471	1.800	1.519	3.164	4.577	5.564
Navarra	97	121	123	205	364	594	573	1.628	2.388	2.955	4.149	4.376
Pais Vasco	201	215	228	289	479	871	1.291	2.443	3.650	5.562	9.566	10.548
Total	6.992	7.865	8.412	10.412	13.627	24.702	48.710	81.709	107.459	137.442	204.348	225.504

Fuentes: Datos 1995 a 1997: INE, Migraciones 1996 a 1998; dato 1998: INE, Anuario Estadístico de España 1999; datos 1999-2006: Ministerio del Trabajo y Asuntos Sociales, Secretaría de Estado de Inmigración y Emigración, Observatorio Permanente de la Inmigración, Anuario Estadístico de Inmigración.

Otro aspecto importante de analizar es el grupo conformado por Ceuta y Melilla, de menor presencia estadística donde únicamente a partir del año 1997 se pueden apreciar algunos inmigrantes, aunque sin ninguna significación estadística respecto a las demás comunidades autónomas.

Para el último año, 31 de diciembre de 2006, el fenómeno de la inmigración colombiana se concentra principalmente en Madrid (22,63%), Comunidad Valenciana (14,72%), Cataluña (14,55%), Canarias (7,62%) y Andalucía con el 7,56%; sumando estas regiones en su conjunto cerca del 70% de la población colombiana residente en España.

En cuanto al crecimiento interanual del año 2006 respecto al anterior, mostrado por las comunidades autónomas, es conveniente señalar, el notable aumento presentado por la Comunidad Valenciana, convirtiéndola en la primera región de crecimiento en inmigración colombiana con el 24,61%, seguida por Murcia (21,56%) y Baleares con el 18,51%. En este sentido, valdría establecer que, el fenómeno de la inmigración colombiana durante los últimos años, ha empezado de manera progresiva a fijar su residencia en las regiones mediterráneas, la cornisa cantábrica y Baleares. Respecto a las autonomías de la España interior (exceptuando Madrid que se estudia aparte por sus características especiales), el crecimiento interanual de estas regiones es importante, pero en comparación con las descritas anteriormente, se notarían acusadas diferenciaciones. Andalucía a pesar de no estar ubicada entre las tres primeras regiones con mayor crecimiento interanual en inmigración colombiana, experimenta un crecimiento bastante significativo (10,61%) por encima de Canarias (cuarta comunidad de mayor concentración de residentes colombianos).

Continuando con el análisis de la distribución de la inmigración colombiana en las distintas zonas geográficas de España, el mapa 1, establece la comparación de los años 1995, 2000 y 2006. El primero de ellos representaría, el proceso de gestación de la inmigración colombiana en las CCAA; el segundo, la notable importancia de este contingente en España, convirtiéndolo en los inicios del nuevo siglo XXI como uno de los principales protagonistas de mayor peso y volumen de inmigración extranjera; y el tercero (año 2006), refleja la distribución actual, de cara a fundar posibles tendencias

en su asentamiento. Dicho lo anterior, el mapa presenta cinco intervalos de clase; en el mayor de ellos (superior al 14%), la distribución de la inmigración colombiana se concentra fundamentalmente en la Comunidad de Madrid con el 37% en 1995, el 29% en el 2000 y el 23% para el año 2006; a las que se le uniría la Comunidad Valenciana y Cataluña, de manera relevante en el último año, cuyos porcentajes alcanzan el 15% respectivamente sobre el total de los residentes colombianos en España.

El segundo intervalo agrupa fundamentalmente la presencia de dos comunidades: Andalucía y Canarias, las cuales en el año 2000, obtienen un porcentaje del 3 al 7%, proporción inferior a la mostrada en 1995, donde sus porcentajes respecto al total de la población colombiana se ubicaban por encima del 7 al 14%.

El tercer intervalo presenta diferentes grupos en los distintos años; en 1995 son las comunidades de Galicia, Castilla León, y País Vasco, quienes integran este nivel, donde el porcentaje de residentes colombianos sobre el total varía entre el 3% alcanzado por Galicia y el País Vasco y el 4% de Castilla León; para el año 2000 se mantienen dos de las tres citadas anteriormente (Galicia y Castilla León), a las que se le suman la Comunidad Valenciana, Canarias y Andalucía; y en 2006 a excepción de Galicia y Castilla León, destaca nuevamente el País Vasco y Castilla la Mancha y Baleares, comunidades las cuales adquieren una significativa presencia porcentual de los colombianos.

El cuarto nivel presenta en líneas generales, una concentración de la inmigración colombiana del 1 al 3%, en la Cornisa Cantábrica, así como también el Valle de Ebro y la región de Murcia. No obstante es preciso señalar, el importante crecimiento obtenido por la inmigración colombiana en el año 2006 en las Comunidades de Cantabria y Murcia; asimismo, el protagonismo fundamental de la inmigración colombiana en la Cornisa Cantábrica, convirtiéndola en la primera nacionalidad de inmigración extranjera dentro de estas regiones.

El último intervalo, agrupa el resto de las 17 comunidades autónomas, incluyendo Ceuta y Melilla, donde el peso de los colombianos representa menos del 1%.

En definitiva, el análisis realizado sobre la distribución territorial de la inmigración colombiana en las comunidades autónomas españolas, refleja una fuerte concentración en Madrid, Cataluña y la Comunidad Valenciana, en cuyas regiones se localiza el 52% de la población total colombiana presente en España, es decir, más de la mitad de esta población se concentra en aquellas áreas. En consecuencia, se podría apuntar, que la inmigración colombiana en España presenta una desigual distribución de su población, al igual que el total de población extranjera; así como también, una gran concentración espacial. Características importantes para continuar detallando otras escalas de análisis, tal y como la presente investigación tiene por objetivo.

Corroborando lo anteriormente mencionado, el mapa 2, ilustra la distribución autonómica de los residentes colombianos, con relación a los colectivos ecuatoriano y peruano. La mayoría de los ecuatorianos (73,02%) se reúnen en cuatro Comunidades Autónomas: Madrid en primer lugar con el 31,98%, Cataluña el 17,22%, Murcia con el 12,13% y la Comunidad Valenciana con el 11,69%; entre tanto el contingente peruano se concentra principalmente en Madrid y Cataluña, mientras que en el colectivo colombiano, hay que poner de manifiesto un alto nivel de concentración de su población en 5 comunidades autónomas, las cuales albergan el 67,80%. Madrid destaca sobre las restantes y a pesar de su carácter uniprovincial, concentra el 22,63% (51.041 residentes). Le sigue en importancia, con mucha distancia, la Comunidad Valencia con el 14,72%; Cataluña con el 14,55%; Canarias con 7,62% y Andalucía con el 7,56%.

En cuanto a la comparación del contingente colombiano frente a los principales colectivos de inmigración iberoamericana, la tabla 3, muestra, sin duda alguna una mayor concentración por parte de estos nacionales en las Comunidades de Madrid y Barcelona. En el caso de los ecuatorianos, Murcia es la tercera región de mayor concentración de su población, mientras Valencia para los colombianos y Andalucía para los peruanos. De otra parte, cabe añadir además, la menor presencia de los principales contingentes iberoamericanos en Asturias, Extremadura, Ceuta y Melilla (Ver anexo 1.1).

Mapa 1. Distribución autonómica de residentes colombianos

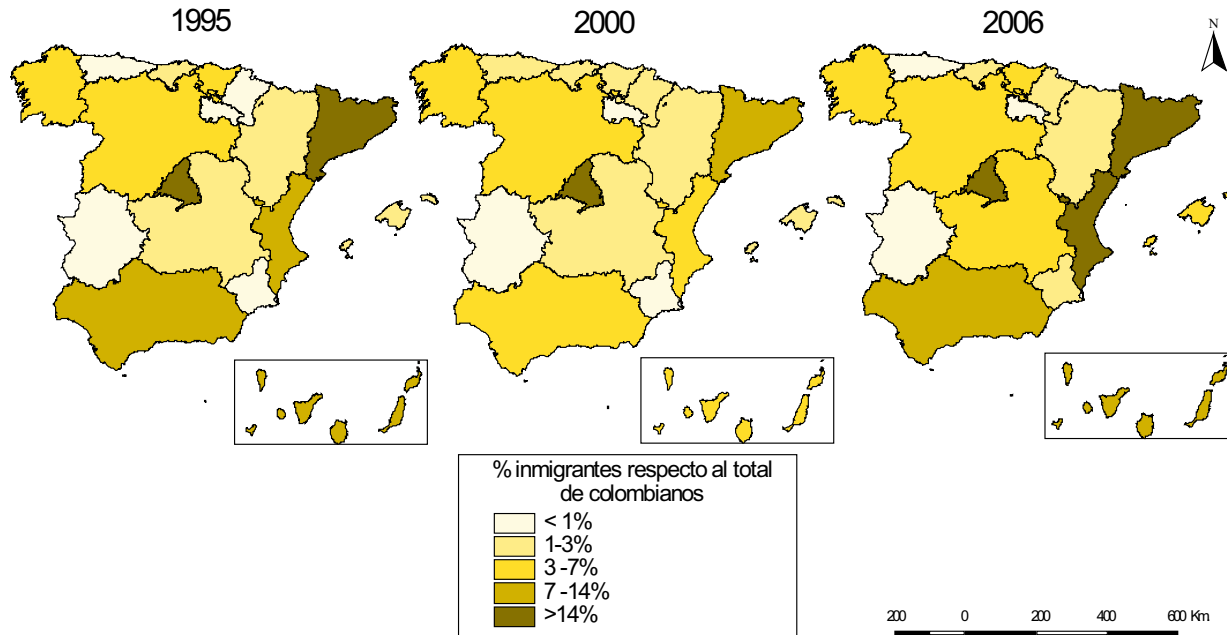

Fuentes: Dato 1995: INE, Migraciones 1996; datos 2000 y 2006: Ministerio del Trabajo y Asuntos Sociales, Secretaría de Estado de Inmigración y Emigración, Observatorio Permanente de la Inmigración, Anuario Estadístico de Inmigración. Elaboración propia.

Tabla 3. Población residente iberoamericana de mayor representación en las comunidades autónomas. 31 de diciembre de 2006

Comunidades Autónomas	Ecuador	Colombia	Perú
Andalucía	21.974	17.057	3.910
Aragón	10.646	5.835	1.503
Asturias	3.929	2.690	346
Cantabria	1.954	3.670	1.918
Castilla-León	8.633	10.562	2.465
Castilla la Mancha	11.814	9.190	2.298
Cataluña	64.786	32.817	27.133
Ceuta	7	21	4
Melilla	4	11	5
Comunidad Balear	13.006	8.548	1.535
Comunidad Canaria	5.445	17.189	1.808
Comunidad valenciana	43.985	33.183	3.571
Extremadura	978	1.578	388
Galicia	1.375	8.236	2.216
La Rioja	2.673	3.004	252
Madrid	120.320	51.041	37.038
Murcia	45.627	5.564	741
Navarra	11.901	4.376	1.494
País Vasco	6.878	10.548	1.840
Total	376.233	225.504	90.906

Fuente: Ministerio del Trabajo y Asuntos Sociales, Secretaría de Estado de Inmigración y Emigración, Observatorio Permanente de la Inmigración, Anuario Estadístico de Inmigración 2006.

La población peruana constituye el tercer contingente desde el punto de vista numérico y su distribución geográfica a diferencia de las dos anteriores, ofrece una fuerte concentración del 70,48%, en Madrid (con el 40,74%) y en Cataluña (con el 29,85%).

Como conclusión de este apartado, cabe señalar que la distribución por comunidades autónomas de los principales colectivos de inmigración iberoamericana no es homogénea; del mismo modo que no lo es la distribución de la población española en general, destacando su mayor concentración en

Madrid y en el arco mediterráneo de la península ibérica, incluyendo las regiones insulares de Baleares y Canarias.

Mapa 2. Distribución autonómica de la inmigración colombiana frente a los principales colectivos iberoamericanos. Año 2006

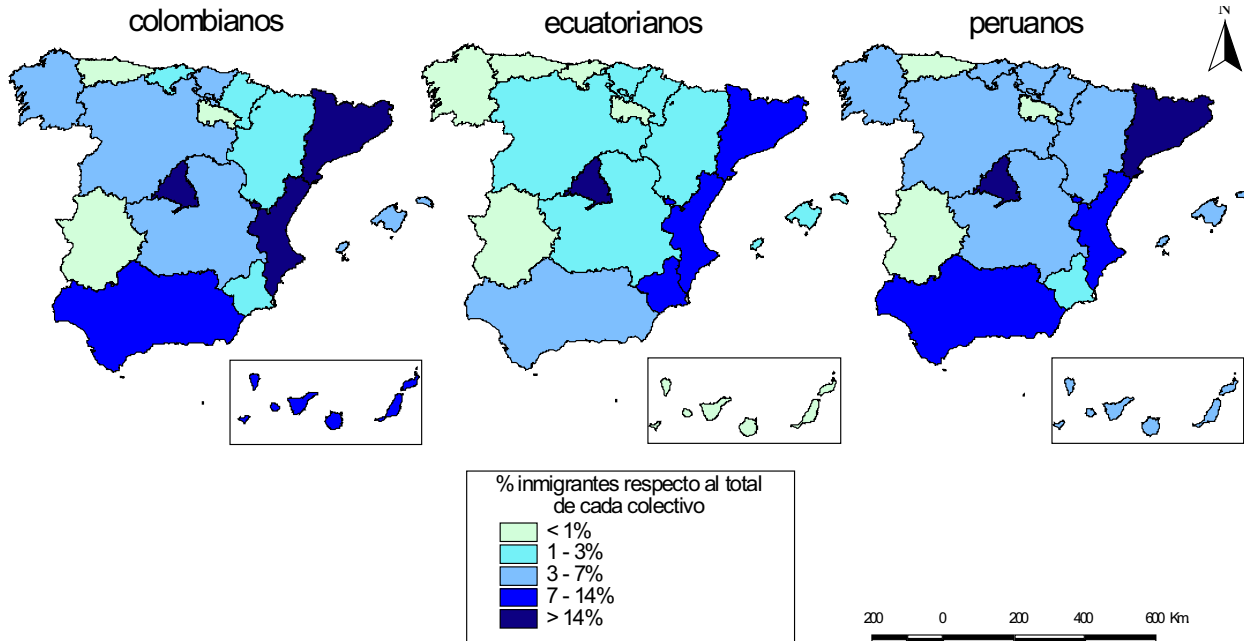

Fuente: Ministerio del Trabajo y Asuntos Sociales, Secretaría de Estado de Inmigración y Emigración, Observatorio Permanente de la Inmigración, Anuario Estadístico de Inmigración 2006. Elaboración propia.

2.2. La evolución a escala provincial

En lo referente al análisis de la distribución provincial de la inmigración extranjera en España, la tabla que a continuación se presenta, muestra como Madrid se sitúa a lo largo de los años representados a la cabeza por número de residentes extranjeros con el 20,6% en 1996, el 18,19% en el año 2000 y el 19,03% para el 2006; le sigue en orden de importancia la provincia de Barcelona, pero con cierto distanciamiento en el número de extranjeros, el 15,68% en 1996, un 16,79% en el 2000 y el 14,61% para el último año. La presencia de población extranjera es también muy significativa en las provincias de Alicante, Murcia, Málaga y Valencia, lugares cuyo volumen de residentes extranjeros a 31 de diciembre de 2006 se sitúa entre los 218.976 de la primera y 126.073 de la última. No obstante, es importante destacar la presencia de la población extranjera en la provincia de Sevilla, que a pesar de no concentrar un volumen significativo de extranjeros respecto a las anteriores, presenta un notable crecimiento de 51,12% del año 1996 a 2000; el 218,16% del 2000 al 2006 y 466,31% de 1996 a 2006, ubicándola en el puesto 28 de todas las provincias que mayormente ha crecido desde el año 1996 al 2006.

En este contexto, la distribución de la población extranjera en España a 31 de diciembre de 2006, se localiza principalmente en las anteriores provincias arriba señaladas, con una fuerte concentración de extranjeros superior al 50%; observándose un mayor porcentaje en Madrid (19,03%),

Barcelona (14,61%) y en la provincia de Alicante con el 7,25%. Por el contrario, figuran otras 33 provincias españolas cuyo porcentaje de extranjeros que reside en cada una de ellas no alcanza el 1% del total de extranjeros.

Otros dos aspectos importantes de analizar, además de los valores absolutos, son las variaciones interanuales y el peso relativo de los residentes extranjeros en las provincias españolas. En el primer caso, puede observarse como aquellas provincias que no poseen un significativo número de extranjeros, son las que mayormente presentan una notable variación interanual, generalmente las provincias localizadas en el interior, así como también en toda la zona del Valle del Ebro.

Tabla 4. Evolución provincial de la población extranjera en España

Provincias	1996	2000	2006	% Variación 1996/2000	% Variación 2000/2006	% Variación 1996/2006
Álava	1.964	3.886	14.934	97,86	284,30	660,39
Albacete	789	2.345	19.099	197,21	714,46	2.320,66
Alicante	42.667	52.160	218.976	22,25	319,82	413,22
Almería	8.760	34.187	89.170	290,26	160,83	917,92
Asturias	6.515	9.519	24.779	46,11	160,31	280,34
Ávila	535	859	7.708	60,56	797,32	1.340,75
Badajoz	2.173	3.375	13.773	55,32	308,09	533,82
Baleares	30.709	45.772	130.752	49,05	185,66	325,78
Barcelona	84.531	150.461	441.599	78,00	193,50	422,41
Burgos	1.832	3.618	17.345	97,49	379,41	846,78
Cáceres	2.343	7.133	11.805	204,44	65,50	403,84
Cádiz	7.297	10.722	24.503	46,94	128,53	235,80
Cantabria	3.078	5.388	20.657	75,05	283,39	571,12
Castellón	5.572	10.270	53.578	84,31	421,69	861,56
Ciudad Real	1.146	2.463	18.365	114,92	645,64	1.502,53
Córdoba	1.960	3.507	10.937	78,93	211,86	458,01
Coruña (La)	4.679	7.108	21.618	51,91	204,14	362,02
Cuenca	670	1.579	11.718	135,67	642,12	1.648,96
Girona	18.252	36.052	83.271	97,52	130,97	356,23
Granada	5.564	10.424	41.505	87,35	298,17	645,96
Guadalajara	1.327	3.195	17.298	140,77	441,41	1.203,54
Guipúzcoa	4.634	5.648	17.107	21,88	202,89	269,16
Huelva	2.758	5.356	21.988	94,20	310,53	697,24
Huesca	1.032	3.289	14.096	218,70	328,58	1.265,89
Jaén	1.150	4.004	13.729	248,17	242,88	1.093,83
León	5.689	7.266	17.508	27,72	140,96	207,75
Lérida	3.258	9.252	46.164	183,98	398,96	1.316,94
Lugo	2.416	3.039	7.778	25,79	155,94	221,94
Madrid	111.116	162.985	575.118	46,68	252,87	417,58
Málaga	37.133	54.578	126.073	46,98	131,00	239,52
Murcia	7.939	22.823	160.390	187,48	602,76	1.920,28
Navarra	4.693	11.002	41.661	134,43	278,67	787,73
Orense	4.223	4.666	9.231	10,49	97,84	118,59
Palencia	630	1.084	4.292	72,06	295,94	581,27
Palmas(Las)	25.575	43.169	96.228	68,79	122,91	276,26
Pontevedra	6.297	9.328	22.675	48,13	143,09	260,09
Rioja (La)	6.537	5.915	27.671	-9,52	367,81	323,30
Salamanca	2.370	2.990	8.181	26,16	173,61	245,19
Tenerife	30.658	34.425	76.416	12,29	121,98	149,25
Segovia	844	2.475	14.043	193,25	467,39	1.563,86
Sevilla	6.103	9.650	34.562	58,12	258,16	466,31
Soria	433	1.455	5.793	236,03	298,14	1.237,88
Tarragona	8.223	19.231	71.795	133,87	273,33	773,10
Teruel	639	1.724	10.622	169,80	516,13	1.562,28
Toledo	2.738	6.253	34.339	128,38	449,16	1.154,16
Valencia	11.713	24.564	136.504	109,72	455,71	1.065,41
Valladolid	1.871	3.327	16.492	77,82	395,70	781,45
Vizcaya	6.537	9.288	32.187	42,08	246,54	392,38
Zamora	807	1.264	3.911	56,63	209,41	384,63
Zaragoza	4.619	12.577	67.197	172,29	434,28	1.354,80
Ceuta	775	2.150	3.339	177,42	55,30	330,84
Melilla	1.054	3.424	5.369	224,86	56,80	409,39
Total	538.984	895.720	3.021.808	66,19	237,36	460,65

Fuentes: Dato 1996: INE, Migraciones 1997; datos 2000 y 2006: Ministerio del Trabajo y Asuntos Sociales, Secretaría de Estado de Inmigración y Emigración, Observatorio Permanente de la Inmigración, Anuario Estadístico de Inmigración. Elaboración propia.

En este sentido cabe mencionar las provincias de Albacete, Segovia, Toledo, Ciudad Real, Teruel y Zaragoza, las cuales en el periodo comprendido desde 1996 al 2006, ostentan variaciones interanuales superiores al 1.300%.

Con relación al peso relativo de la inmigración extranjera en España, de acuerdo a los datos del Padrón Municipal de Habitantes del 1 de enero de 2006, es de destacar, el mayor porcentaje de las provincias de Alicante, Almería, Girona y Baleares, donde el porcentaje de extranjeros es superior al 20%. En el lado opuesto, se encuentra la provincia de Córdoba, en la que el peso de la inmigración extranjera no alcanza el 2% (Ver anexo 1.2).

En resumen, la distribución de la población extranjera en las provincias españolas, al igual que en las comunidades autónomas, anteriormente estudiadas, alcanzan fuertes desequilibrios; entre las que sobresalen, como no podía ser de otra forma, las provincias del litoral mediterráneo y Madrid. Las primeras tal y como lo señalan Urdiales Viedma y Ferrer Rodríguez (2005: 123) son imanes de atracción de población inmigrante en edad de trabajar, debido al desarrollo turístico, así como también por su agricultura intensiva, ligada a los invernaderos o a los cultivos hortofrutícolas; y en el caso de Madrid, el ofrecimiento de diferentes empleos, en los cuales puede insertarse la población inmigrante.

A escala provincial la distribución espacial de las principales nacionalidades residentes en España, según los datos de extranjeros con tarjeta o autorización de residencia en vigor a 31 de diciembre de 2006, muestra una mayor concentración de la población colombiana en las provincias de La Coruña, Cantabria, Álava, Vizcaya y Las Palmas; mientras que los ecuatorianos se constituyen como la primera nacionalidad de origen extranjero en las provincias de Asturias, Guipúzcoa, Navarra, Soria, Madrid y Valencia. Por su parte los portugueses son mayoría en las provincias noroccidentales; los rumanos concentrados principalmente a lo largo de Valle del Ebro, añadiendo a éstas, la provincia de Ciudad Real; en tanto los búlgaros son la primera nacionalidad en Valladolid y Segovia. Los ciudadanos del Reino Unido asentados principalmente en las provincias de Cádiz, Málaga, Alicante y Santa Cruz de Tenerife; y en el resto de las provincias españolas, al igual que Ceuta y Melilla es notoria sin duda alguna, la presencia del colectivo marroquí.

Mapa 3. Distribución espacial de las nacionalidades más numerosas de residentes extranjeros según provincia

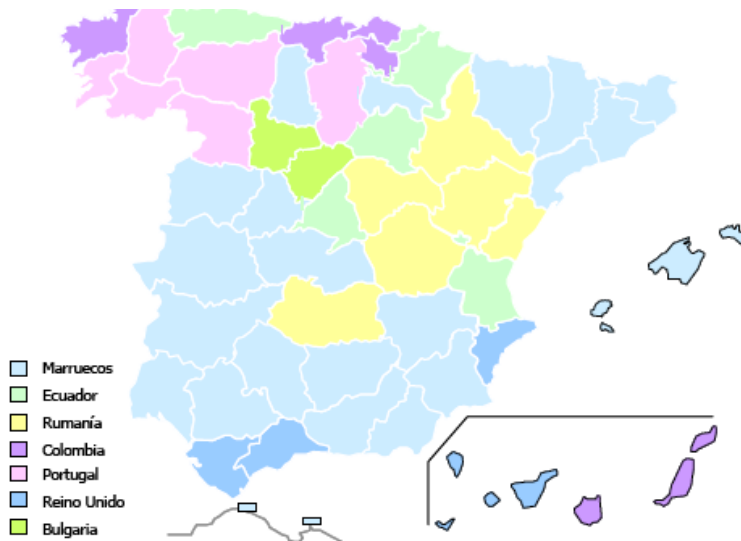

Fuente: Ministerio del Trabajo y Asuntos Sociales, Secretaría de Estado de Inmigración y Emigración, Observatorio Permanente de la Inmigración, Anuario Estadístico de Inmigración 2006.

Deteniéndonos en la evolución provincial de la inmigración colombiana, el crecimiento en términos absolutos se verifica en todo caso a lo largo del periodo desde 1997, siempre de modo especial acusado desde el año 2000, donde el protagonismo de la inmigración colombiana se hace mucho más evidente en la mayoría de las provincias españolas (Ver anexo 1.3).

En términos de variación interanual, cabe anotar, un decrecimiento de la población colombiana para el 2006 respecto al año anterior, en las provincias de Las Palmas (-7,56%), Girona (-5,49%) y Almería con -1,38%. Por otro lado, el aumento significativo de la colonia colombiana en las provincias de Alicante (32,54%), Toledo (25,27%) y Guipúzcoa (23,95%); sumando a todas ellas, el

importante crecimiento alcanzado por este colectivo en la provincia de Sevilla con el 21,16% (Ver anexo 1.3).

Continuando con el análisis de los residentes colombianos a escala provincial, el mapa 4, ilustra algunas particularidades en cuanto a su distribución en los años 1995, 2000 y 2006 mediante el establecimiento de cinco intervalos de clase. Denotándose, a lo largo de los años representados una mayor concentración de su población superior al 18%, únicamente en la provincia de Madrid. Por su parte Barcelona ocupa la segunda posición, con un porcentaje del 6 al 18%. En el siguiente grupo del 3 al 6%, se encuentran un conjunto provincias, caracterizadas por un constante desequilibrio territorial a lo largo de los años. Destacando el significativo protagonismo de la provincia valenciana, así como también el decrecimiento porcentual de población colombiana en las provincias de Málaga, Cantabria, Vizcaya, Navarra, Zaragoza, Baleares y Santa Cruz de Tenerife, en el año 2006. En los restantes intervalos de clase, se encuentran la mayoría de las provincias, donde el porcentaje alcanzado por este colectivo no supera el 3% del total de sus residentes; resaltando asimismo, el bajo porcentaje presentado por esta colonia en las provincias andaluzas, los cuales se hacen más patentes en el último año.

En líneas generales, la evolución de la inmigración colombiana a escala provincial, presenta un notable desequilibrio de su población, marcada por una concentración mayoritaria (periodo 1995-2006) en las provincias de Madrid, Barcelona, Alicante, Las Palmas, Valencia, Baleares, Vizcaya y Tenerife; es

decir, estas ocho provincias, cuatro de ellas con un desarrollo turístico e industrial y las otras cuatro con un fuerte desarrollo turístico principalmente, albergan el 60% de la población colombiana residente en España. En este contexto cabe destacar también, el protagonismo de la provincia de Madrid en la concentración de inmigración colombiana a lo largo de los años representados, convirtiéndola en el mayor foco de concentración de nacionales colombianos, así como también una mayor distribución provincial de la población colombiana en los años de 1995 y 2000; a diferencia del año 2006, donde se observa el protagonismo de las provincias localizadas a lo largo del arco mediterráneo y las provincias insulares.

En lo que tiene que ver con el comportamiento de la inmigración colombiana, junto con los principales colectivos iberoamericanos de mayor relevancia (ecuatorianos y peruanos) a 31 de diciembre de 2006; la presencia de estas colonias, se hace notoria, principalmente en las provincias de Madrid y Barcelona, considerados polos de atracción de población iberoamericana. Para el caso de la población ecuatoriana estas dos provincias representan el 47,28% de su población total, mientras que para los peruanos y los colombianos el

Mapa 4. Distribución provincial de los residentes colombianos

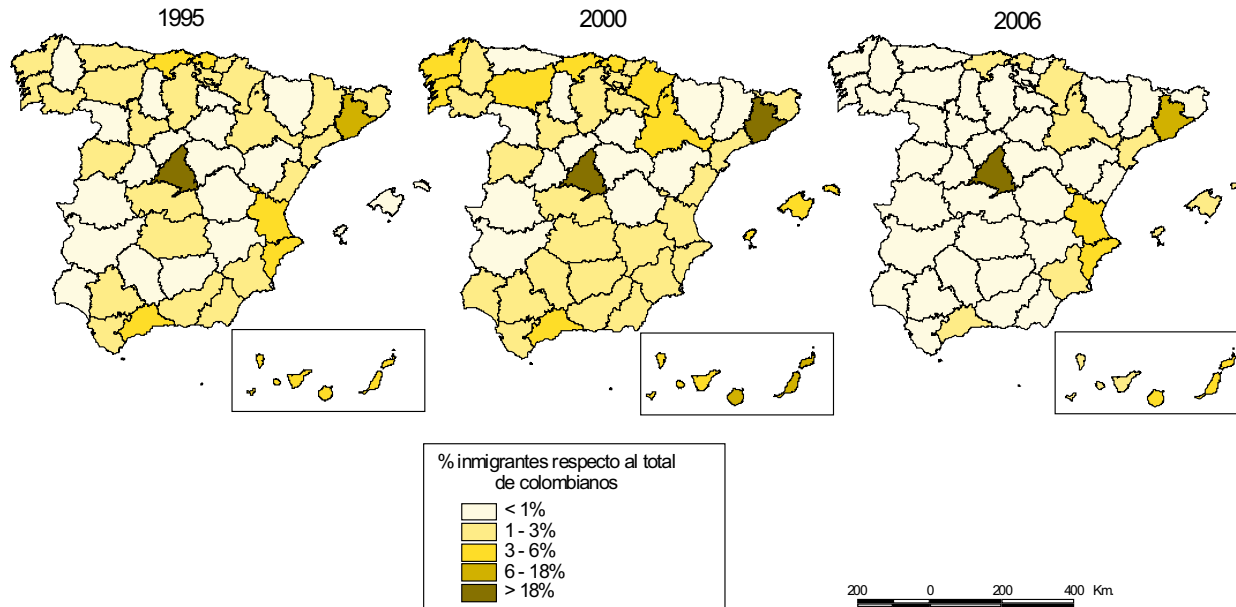

Fuentes: Dato 1995: INE, Migraciones 1996; datos 2000 y 2006: Ministerio del Trabajo y Asuntos Sociales, Secretaria de Estado de Inmigración y Emigración, Observatorio Permanente de la Inmigración, Anuario Estadístico de Inmigración. Elaboración propia

68,28% y el 32,57% respectivamente (Ver anexo 1.4). En el resto de las provincias, la distribución espacial de estos tres principales colectivos no es homogénea; un ejemplo claro de ello es Murcia, la cual representa en el colectivo ecuatoriano, la tercera provincia de mayor concentración de connacionales de este país; en los colombianos es la provincia de Valencia quien se ubica detrás de Madrid y Barcelona con un total de 12.954 efectivos colombianos y para el contingente peruano Cantabria, a una distancia bastante grande de Madrid y Barcelona, se constituye en el tercer destino con mayor presencia de inmigrantes de nacionalidad peruana con 1.918 efectivos. Añadir además, que el proceso evolutivo de las principales colonias iberoamericanas, es dinámico, continuo y sujeto a una constante transformación espacial; manifestada a través de cadenas y redes migratorias de parentesco, amistad y solidaridad, gestadas por los propios inmigrados en las sociedades de acogida.

En este contexto, Martínez Bujan (2003:22), argumenta que la distribución espacial descrita obedece a las condiciones marcadas por el mercado de trabajo, donde su residencia será en el lugar que encuentran empleo, de manera general en las zonas geográficas donde tiene mayor cabida el sector servicios y el agrícola.

En las provincias andaluzas, ámbito atlántico y mediterráneo, los 17.057 residentes colombianos a 31 de diciembre de 2006, se encuentran principalmente localizados en las provincias de Málaga y Sevilla, seguidas por

las provincias de Almería, Granada, Córdoba, Cádiz y Huelva; y por último, un menor registro por parte de este colectivo en la provincia de Jaén que con tan solo 1.024 efectivos colombianos, alcanza albergar el 6% del total de esta población residente en Andalucía (Gráfico 9). Dicho de otra manera, el modelo de localización de la población colombiana, se asemeja a la desigual distribución de la población extranjera, considerada por López Trigal (2007:22) como las “dos Andalucías de la Inmigración”. La primera, ceñida a lo largo del corredor mediterráneo, donde la presencia de la población extranjera es fundamental y ligada a las actividades agrarias y turísticas; y la segunda Andalucía, atlántica e interior, caracterizada por jornaleros en ciertos enclaves y trabajadores localizados en las ciudades.

Gráfico 9. Colombianos en las provincias andaluzas. Año 2006

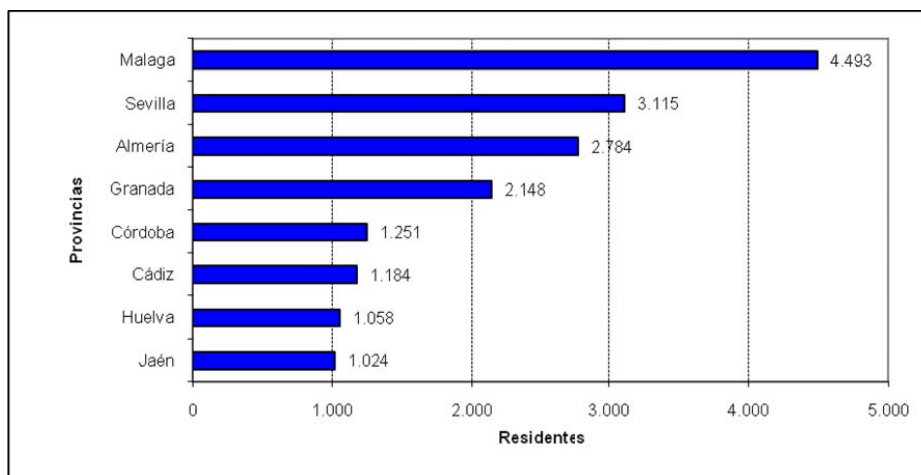

Fuente: Ministerio del Trabajo y Asuntos Sociales, Secretaría de Estado de Inmigración y Emigración, Observatorio Permanente de la Inmigración, Anuario Estadístico de Inmigración 2006. Elaboración propia.

Complementariamente al análisis de la evolución de la inmigración colombiana en las provincias andaluzas, los mapas 5 y 6 reflejan una instantánea del proceso de distribución de este colectivo en los años 1995, 2000 y 2006; así como también la comparación frente a las principales colonias iberoamericanas de mayor representación dentro de este ámbito. Destacando el importante peso del contingente argentino en la comunidad andaluza. En este sentido, puede observarse como a medida que transcurren los años representados, el fenómeno de la inmigración colombiana tiende a asentarse principalmente en el corredor mediterráneo, figurando como principal polo de atracción, la provincia de Málaga con un porcentaje superior al 18% del total de los nacionales colombianos residentes en Andalucía. En la provincia Sevilla toma también una importante significación la colonia colombiana, situándose como la segunda provincia andaluza después de Málaga, que mayor número de inmigrantes colombianos registra; asimismo, destaca su mayor crecimiento interanual en el año 2006 respecto a todas las provincias andaluzas con el 21,16%. En el otro extremo, puede observarse como las provincias de Jaén y Huelva son las que menos colombianos registran a través de los años representados, aunándose a las dos anteriores, las provincias de Córdoba y Cádiz, las cuales, a pesar de su notable crecimiento de población colombiana, presentan en el año de 2006 (con excepción de Almería con el -1,38%), los menores porcentajes de evolución interanual con el 5,13% y el 10,86% respectivamente.

En resumen, la distribución de la población colombiana en las provincias andaluzas se caracteriza por una desigual distribución de sus nacionales, los

cuales se concentran principalmente en Málaga, Sevilla, Almería y Granada, provincias que reúnen el 73,52% del total de los colombianos residentes en Andalucía.

Con respecto a la distribución de los principales colectivos iberoamericanos de mayor relevancia en las provincias andaluzas, de entrada, es importante apuntar una diferenciación de los modelos de reparto espacial de acuerdo a sus nacionalidades. Para el caso de los colombianos, como también para los argentinos es la provincia de Málaga, el primer destino para estos colectivos; mientras que para los ecuatorianos, Almería es el principal polo de atracción de su población. Añadir además, la reveladora concentración de los principales colectivos iberoamericanos en las provincias de Sevilla y Granada, constituidos como importantes focos de población iberoamericana. En signo contrario, se encuentra la provincia de Huelva, cuya proporción no es bien significativa en la residencia de las principales colonias iberoamericanas. En consecuencia, se podría establecer que, las actividades de la construcción y de los servicios (Sevilla y de manera especial en la provincia de Málaga) y las actividades agrarias (fundamentalmente en Granada y Almería), se convierten en los motores económicos fundamentales, para la fuerte presencia de los principales colectivos iberoamericanos.

Mapa 5. Distribución espacial de los residentes colombianos en las provincias andaluzas

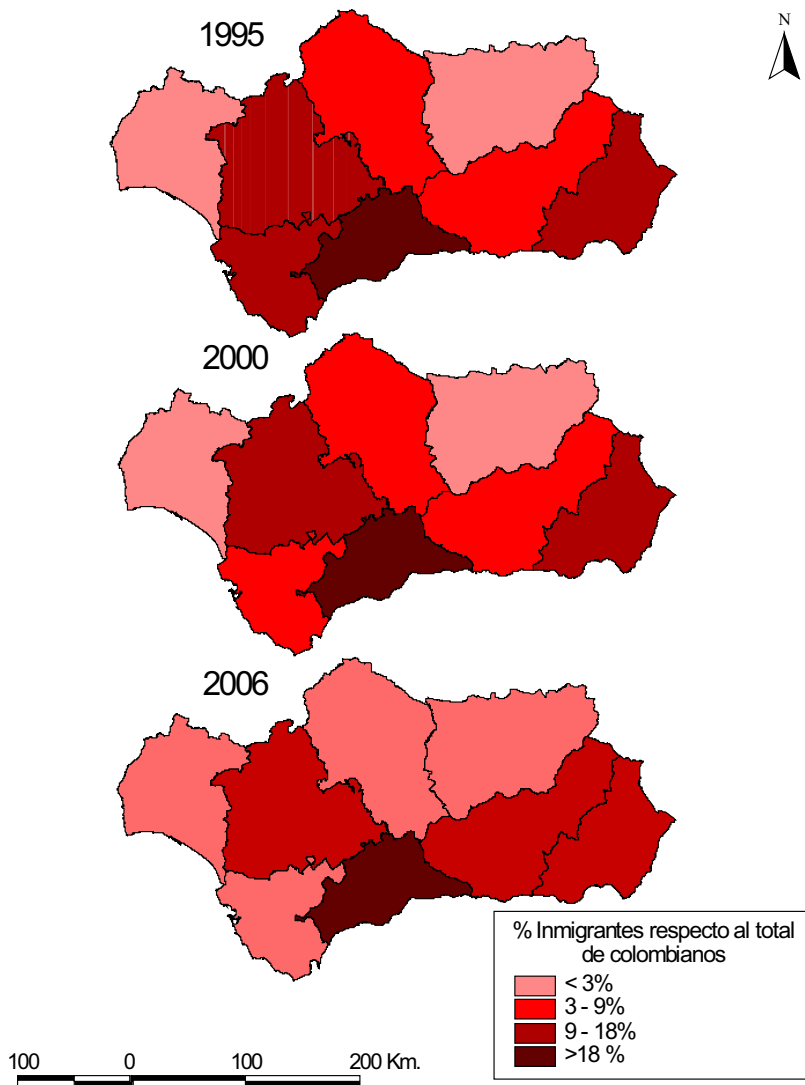

Fuentes: Dato 1995: INE, Migraciones 1996; datos 2000 y 2006: Ministerio del Trabajo y Asuntos Sociales, Secretaría de Estado de Inmigración y Emigración, Observatorio Permanente de la Inmigración, Anuario Estadístico de Inmigración. Elaboración propia

Mapa 6. Distribución espacial de los principales colectivos iberoamericanos en las provincias andaluzas. 2006

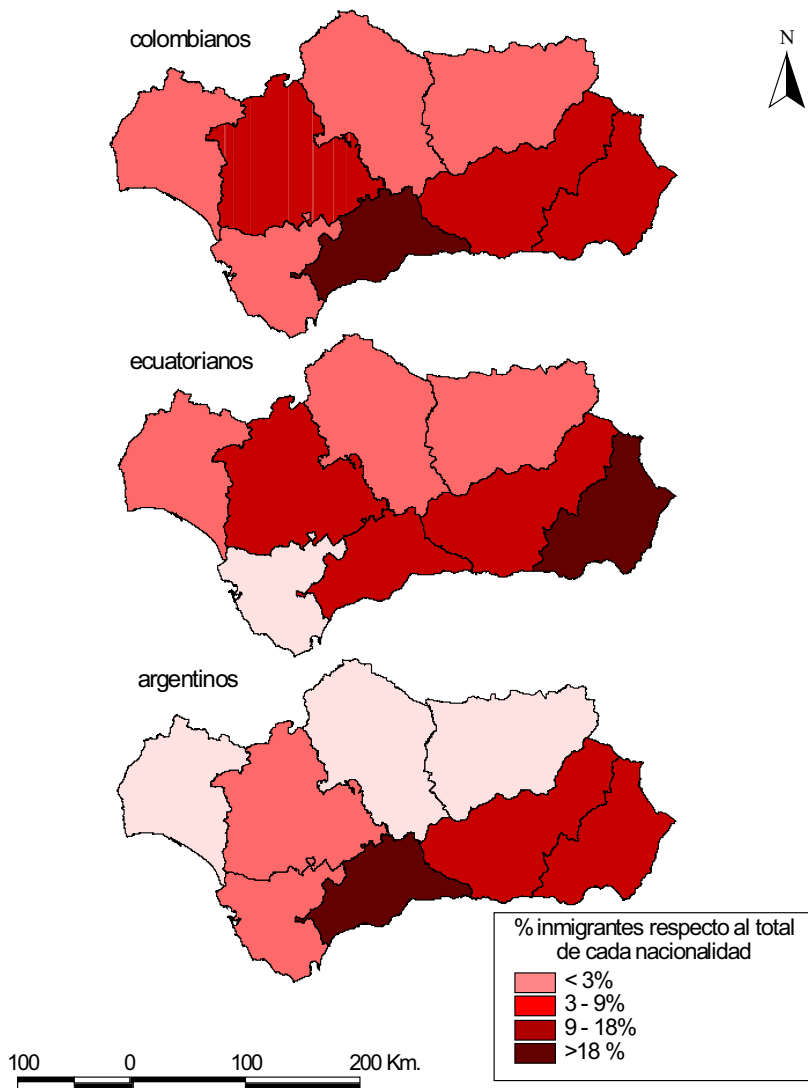

Fuente: Ministerio del Trabajo y Asuntos Sociales, Secretaría de Estado de Inmigración y Emigración, Observatorio Permanente de la Inmigración, Anuario Estadístico de Inmigración 2006. Elaboración propia.

Por último, se establece la comparación de la significación de la población colombiana respecto a la población española, total de la población extranjera y el total de la población iberoamericana, en las provincias españolas, con base a los datos del Padrón Municipal de Habitantes a 1 de enero de 2006 (Ver anexo 1.5).

En referencia a la comparación con la población española, el fenómeno de inmigración colombiana, cobra especial significación en las provincias de Las Palmas, Alicante, Madrid, La Rioja y Baleares, cuyo porcentaje oscila entre el 1,47% de la primera provincia y el 1,02% de la última. En el otro extremo figuran Cáceres y Cádiz, donde el peso de la población colombiana alcanza el 0,13% y el 0,10% respectivamente. Con relación al total de la población extranjera, la inmigración colombiana, presenta un elevado peso de su población en Vizcaya y Cantabria, provincias en las cuales el peso de este colectivo es del 15,46% y el 15,01% respectivamente. Y en cuanto a la significación de la inmigración colombiana frente al total de la población iberoamericana empadronada en las provincias españolas, es de destacar, el peso importante de este colectivo en las provincias de Álava, Las Palmas, León, Palencia y Castellón, donde el porcentaje de significación colombiana es superior al 30%.

Un aspecto a subrayar dentro de este análisis comparativo, es la considerable significación del colectivo colombiano en la provincia de Sevilla frente al peso alcanzado por este mismo contingente en otras provincias españolas. Ahora bien, si establecemos la comparación de este colectivo en

relación a la población española, la provincia de Sevilla se ubica en el puesto 44 con un porcentaje del 0,21%. Respecto al total de la población extranjera, los colombianos en Sevilla la sitúan en el puesto 23, con un porcentaje del 8%, muy superior al alcanzado por sus coterráneos residentes en Barcelona, Murcia, Málaga, y Almería, centros de recepción importantes de población colombiana. Y de acuerdo con la comparación con el total de la población iberoamericana, el peso de los colombianos en la provincia de Sevilla es del 26,46%, porcentaje muy superior al alcanzado por estos mismos nacionales en provincias como Madrid, Baleares, Málaga, Barcelona y Murcia.

En líneas generales, la significación de la inmigración colombiana en las provincias españolas, deja ver una variación de su peso poblacional en las distintas comparaciones elaboradas anteriormente. Destacándose, un mayor peso en las comunidades insulares, la cornisa cantábrica, arco mediterráneo y en algunas provincias localizadas en el interior de España. En Andalucía, el peso de la inmigración colombiana presenta también importantes cambios de acuerdo a la comparación establecida; de esta manera, son las provincias localizadas a lo largo del arco mediterráneo quienes poseen una gran significación en relación con la población española, a diferencia de las provincias del ámbito atlántico e interior, las cuales poseen una mayor importancia comparativa frente al total de la población extranjera y el total de la población iberoamericana.

2.3. La evolución a nivel municipal: El caso de la ciudad de Sevilla

Continuando con el estudio comparativo del volumen, evolución y distribución de la población extranjera en España, tomando como referencia el colectivo colombiano el presente apartado, establece una nueva vía de análisis complementaria de la población extranjera, a través de la escala municipal, con el fin de detectar una mayor precisión espacialmente de las repercusiones generadas, las cuales crean modificaciones importantes en el entorno. En este sentido, apuntar que los datos estadísticos presentados pertenecen al Padrón Municipal de Habitantes de Sevilla⁵ y al Boletín Demográfico de la Ciudad de Sevilla del Servicio de Estadística del Ayuntamiento de Sevilla de los años 2000-2006. No obstante, es conveniente advertir que a diferencia de las dos escalas geográficas analizadas líneas arriba, donde los datos provenían de fuentes estadísticas con base a la cuantificación de población extranjera con permiso de trabajo y residencia en vigor⁶; en el análisis municipal los datos aportados corresponden a la población de origen extranjero, independientemente de su situación legal en España; aproximándonos de esta manera, a una mayor verisimilitud al número real de habitantes extranjeros localizados a nivel municipal. Señalar además, que las dos fuentes aquí

⁵ Datos suministrados mediante una petición a medida al Servicio de Estadística del Ayuntamiento de Sevilla, los cuales nos remitieron información del número de empadronados de nacionalidad colombiana por distritos, barrios y secciones censales, según, sexo, edad y nivel de estudio de los años 2000-2004. Mientras que para los años 2005 y 2006 los datos recibidos fueron el número de extranjeros empadronados por distritos, barrios y secciones censales, según sexo, edad y nacionalidad.

⁶ A excepción de los datos de la significación de la población extranjera respecto a la española y el peso de la población colombiana en relación a la española, total de la población española e iberoamericana, donde los datos procedían del Padrón Municipal de Habitantes del 1 de enero de 2006.

mencionadas, no permiten establecer registros de población extranjera desde 1995, únicamente a partir de 1999, debido principalmente al proceso reciente gestado por la inmigración en la ciudad de Sevilla. Es así, como a partir del año 1999 se publica el primer Boletín Demográfico de la Ciudad de Sevilla, el cual contenía información sobre el número total de extranjeros, más no sobre la nacionalidad de la que procedían, con un nivel de desagregación por distritos, barrios y secciones censales.

Precisado lo anterior, el gráfico 10, muestra la evolución y el crecimiento generado por la población extranjera en la ciudad de Sevilla, apreciándose a la luz de los datos disponibles un aumento acelerado de la inmigración extranjera empadronada año tras año. La tendencia marcada en el ascenso nunca ha dejado de ser relevante, destacando su mayor crecimiento interanual, superior del 40% de los años 2000 a 2003. Asimismo, el sensible descenso presentado del año 2004, donde el crecimiento fue únicamente del 10,9%; crecimiento el cual volvió a ser remontado para el año 2005 con el 33,3% respecto al año anterior, debido principalmente al proceso de normalización concluido el pasado 7 de mayo de 2005. Para el último año el fenómeno de la inmigración extranjera en la ciudad de Sevilla continua su ritmo de manera ascendente, alcanzando el 17,2% del crecimiento respecto al año anterior.

En definitiva, la evolución de la población extranjera en la ciudad de Sevilla a diferencia de las dos escalas analizadas anteriormente, presenta por una parte, un acusado crecimiento de la población de origen extranjero a partir del año 2000; año donde la presencia de los colectivos inmigrados es mucho

más notoria. Por otra parte el notable aumento presentado de la población extranjera, que en tan solo seis años (2000-2006) alcanzó un crecimiento total de 417,51%, es decir, de las 5.031 personas extranjeras que había a 1 de enero de 2000, se han multiplicado por cinco, obteniéndose para el 1 de enero de 2006 un total de 26.036 personas extranjeras empadronadas en el municipio de Sevilla.

Gráfico 10. Evolución y crecimiento de la población extranjera empadronada en el municipio de Sevilla. Años 2000-2006

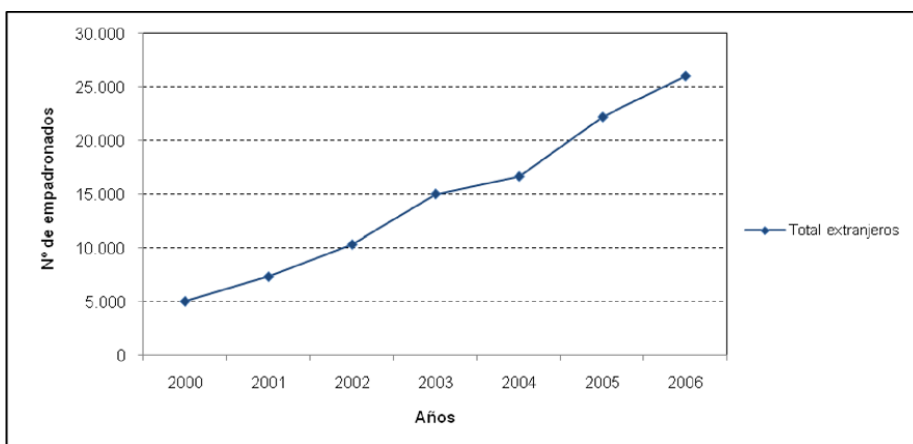

Fuentes: Elaboración propia a partir de los datos suministrados del Padrón Municipal de Habitantes 2000-2006 y los Boletines Demográficos de la Ciudad de Sevilla 2000-2006. Servicio de Estadística. Ayuntamiento de Sevilla.

La población extranjera empadronada en el municipio de Sevilla, a 1 de enero de 2006, es de 26.036 personas, los cuales representan el 3,69% del total de habitantes del municipio. Los colectivos de personas extranjeras más numerosos proceden de Marruecos, Ecuador, Colombia, China y Bolivia, nacionalidades que alcanzan el 55,29% del total de la población extranjera empadronada en este municipio.

Respecto a la distribución por distritos de la inmigración extranjera en el municipio de Sevilla⁷, de entrada hay que señalar, una mayor concentración de su población en el distrito de la Macarena, cuya significación asciende al 7,34% del total de los vecinos empadronados en este distrito. Le sigue en orden de importancia el distrito Cerro-Amate que con 3.436 empadronados de origen extranjero, se perfila como el segundo polo de atracción de habitantes de origen extranjero. A continuación, se ubica el distrito Casco Antiguo, en el que el peso de la población extranjera es del 5,71% respecto al total de los empadronados. En el otro extremo, se ubica el distrito de Los Remedios, donde el registro de los vecinos de nacionalidad extranjera a penas logra alcanzar los 985 empadronados.

Tomando como referencia la distribución por distritos de los principales colectivos de inmigración extranjera en el municipio de Sevilla, puede observarse en la tabla siguiente, una mayor concentración por parte de estos nacionales, en el distrito Macarena, con excepción de la colonia china, los cuales tienden a reunirse en el distrito Cerro-Amate. Subrayando el peso importante de la colonia iberoamericana en el distrito Macarena, en el que

⁷ Téngase en cuenta para el efecto la nueva distribución por distritos de la ciudad de Sevilla, que conforme a la normativa vigente desde el 1 de enero de 2006 dispone que son 11 distritos en los que se divide la ciudad. Después de profusas discusiones respecto del número exacto de distritos en que debía dividirse la ciudad, en busca de que cada distrito sea una representación de identidad y arraigo de un número determinado de habitantes, se decidió que ya no serían 6 sino 11 los distritos de Sevilla capital. Así el distrito Este quedó dividido en dos, el distrito Sevilla Este que contaba con 94.761 habitantes en 2006 y el distrito Cerro-Amate con 88.667 habitantes; el gran distrito de la Macarena se dividió en principio en dos, el distrito Macarena con 82.744 habitantes y el distrito Macarena Norte con 71.630 habitantes. Por su parte el distrito Nervión –San Pablo se dividió en dos, el distrito Nervión con 71.963 habitantes y el distrito San Pablo-Santa Justa con 66.000 vecinos. El distrito Triana-Los Remedios, se dividió en dos, Triana con 53.211 habitantes y los Remedios con 27.009 habitantes, constituyéndose en el distrito con menor población. El distrito Sur se dividió en dos, el Distrito Sur propiamente dicho con 75.620 habitantes y el distrito Bellavista-Palmera con 35.783 habitantes. Finalmente el distrito Centro, que no ha sufrido ninguna modificación con 71.963 vecinos.

ecuatorianos y bolivianos representan una notable significación de sus poblaciones en relación a los procedentes de Iberoamérica. En el segundo distrito de mayor concentración de las principales nacionalidades de origen extranjero, es de destacar, el reparto de los modelos de distribución en estos colectivos, de esta manera, se observa como los marroquíes y bolivianos tienden a concentrarse en el distrito Cerro-Amate, mientras que los ecuatorianos en Triana y por su parte los colombianos y chinos en el distrito Este. Por otra parte, con un menor número de sus efectivos en relación a los demás distritos municipales de la ciudad de Sevilla se localizan los marroquíes en los Remedios, ecuatorianos y bolivianos en el distrito Este y los colombianos y los chinos en el distrito Bellavista-Palmera.

Tabla 5. Principales nacionalidades empadronadas en la ciudad de Sevilla. Total y por distritos, a 1 de enero de 2006

Distritos municipales	Total extranjeros	Marroquíes	Ecuatorianos	Colombianos	Chinos	Bolivianos	Resto nacionalidades
Casco Antiguo	3.289	270	135	162	136	83	2.503
Macarena	6.015	731	1.346	451	170	576	2.741
Nervión	1.463	128	82	133	173	47	900
Cerro – Amate	3.436	603	293	355	521	132	1.532
Sur	1.972	306	166	183	148	90	1.079
Triana	2.065	110	338	160	152	123	1.182
Macarena Norte	1.581	231	187	167	15	80	901
San Pablo - Santa Justa	1.676	154	214	230	103	102	873
Este	2.273	219	48	358	193	46	1.409
Bellavista – Palmera	1.281	380	89	37	8	58	709
Los Remedios	985	71	126	77	42	78	591
Total	26.036	3.203	3.024	2.313	1.661	1.415	14.420

Fuente: Elaboración propia a partir de los datos suministrados del Padrón Municipal de Habitantes de 2006. Servicio de Estadística. Ayuntamiento de Sevilla.

Al hilo de lo anterior, y de manera general, conforme a la información obtenida del Padrón Municipal de Habitantes a 1 de enero de 2006, se podría

establecer que la población extracomunitaria tiende a concentrarse mayoritariamente en aquellos barrios populares de la ciudad de Sevilla, donde el acceso a la vivienda en régimen de alquiler es mucho más favorable; a diferencia de la población comunitaria, los cuales se asientan en áreas céntricas o semicéntricas de una mayor cotización inmobiliaria; es el caso de las secciones censales del casco antiguo, los cuales “son hoy espacios en marcada transformación, rejuvenecidos por gentes llegadas de lejos, que renuevan, la vida de sus calles, aún a costa de cambiar, a veces radicalmente, los rasgos definitorios de las mismas” (Valero, 2007:4). Añadiendo a todo este proceso de distribución territorial geopolítica, el papel de las redes de parentesco, amistad y solidaridad gestadas por los mismos inmigrantes. No obstante, es necesario afirmar, que la ciudad de Sevilla, hoy en día no muestra “zonas Étnicas”, como las presentadas en otras ciudades europeas; siendo únicamente algunas áreas censales del distrito Macarena, configuradores de un proceso lento de enclaves multiculturales (Castaño y Manjervas, 2006: 42).

En lo que atañe de manera específica, a la evolución y distribución de la colonia colombiana en el municipio de Sevilla y su comparación frente a los principales colectivos iberoamericanos; señalar, que es un fenómeno reciente, el cual toma una importante participación cuantitativa únicamente a partir del año 2000 en adelante, en el que la inmigración colombiana duplica su población de manera exponencial; consolidándose, al igual que en otras regiones españolas, como uno de los principales colectivos de mayor peso y volumen demográfico. En esta línea, el gráfico 9 revela un aumento bastante

significativo por parte del contingente colombiano, el cual en tan solo siete años multiplica su población inicial 18 veces, es decir, de 129 empadronados que tenía en el año 2000, ha pasado a obtener 2.313 empadronados para el año 2006, observándose de esta manera un brusco crecimiento de su población año a año, de manera relevante durante los años 2002 y 2003.

Con respecto a la comparación con los principales colectivos iberoamericanos de mayor representación en el municipio de Sevilla, es de anotar por un lado, el protagonismo significativo de los colectivos ecuatoriano y colombiano a lo largo de los siete años analizados; y por otro, el repunte importante de la población boliviana empadronada, desde el año 2004, donde tiende a duplicar su población año a año. Asimismo, subrayar las variaciones presentadas en los distintos años por parte de los contingentes boliviano, peruano y argentino, apreciándose como hasta el año 2004 la población argentina empadronada era superior a la peruana y boliviana; ya en el 2005 es la población peruana la que se ubica por detrás de los colectivos ecuatoriano y colombiano; y en el 2006 son los bolivianos, los cuales se ubican como el tercer colectivo iberoamericano de mayor representación inmigratoria dentro de esta escala municipal. Una de las posibles explicaciones de este incremento acelerado de la población boliviana, está vinculada principalmente con la llegada masiva de un gran número de inmigrantes bolivianos, debido a la no exigencia de visado para la entrada de sus nacionales en España; aspecto que cambió con la puesta en marcha del visado a los ciudadanos bolivianos a partir del 1 de abril de 2007. En este sentido, queda por saber si continuará registrando el colectivo boliviano este incremento en un futuro, o por el

contrario surgirán nuevos campos migratorios y áreas de influencia dados hasta el momento.

Gráfico 11. Evolución de la población colombiana y la población iberoamericana de mayor representación en el municipio de Sevilla. 2000-2006

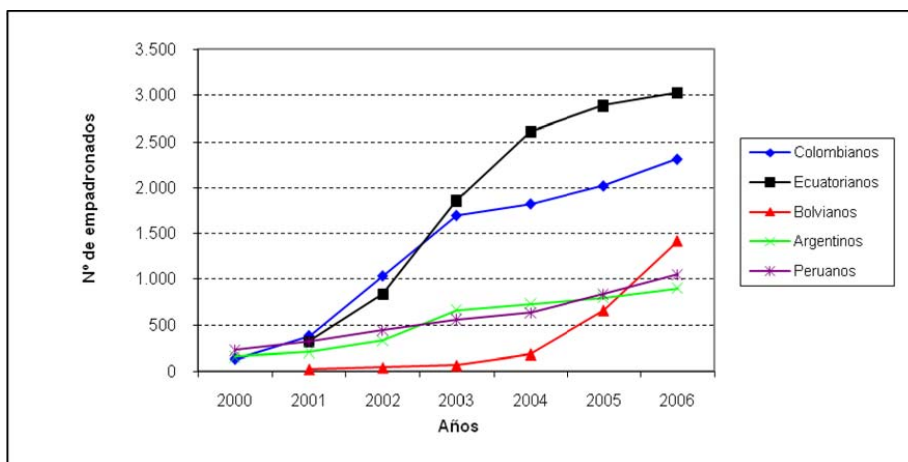

Fuentes: Elaboración propia a partir de los datos suministrados del Padrón Municipal de Habitantes 2000-2006 y los Boletines Demográficos de la Ciudad de Sevilla 2000-2006. Servicio de Estadística. Ayuntamiento de Sevilla.

De acuerdo a la comparación de la distribución de la población colombiana frente al total de la población extranjera y los principales iberoamericanos de mayor representación inmigratoria, es de anotar en primera instancia un marcado desequilibrio territorial por parte de los colectivos inmigrados, así como también una concentración muy mayoritaria de la población extranjera en el distrito Macarena, con una total 6.015 personas, el 23,10% sobre el total de los extranjeros empadronados en el municipio. En referencia a los principales colectivos iberoamericanos, cabe establecer que los vecinos y vecinas de nacionalidad colombiana, ecuatoriana, boliviana y peruana, alcanzan una alta concentración en el distrito Macarena, a excepción

del contingente argentino, el cual se encuentra mayormente localizado en el distrito Casco Antiguo.

En cuanto a la distribución territorial por barrios de la población colombiana en la ciudad de Sevilla, el mapa 8 muestra los grandes contrastes presentados en su asentamiento. Apreciándose como desde el año 2000 hasta el 2006, el principal foco de concentración de este colectivo lo constituía el Polígono Aeropuerto, al que se le suman a partir del año 2004 otros barrios como el Parque Alcosa, Nervión y Los Pájaros con porcentajes de residentes superiores al 6%. En el otro extremo se sitúan aquellos barrios cuyo porcentaje no superan el 1% sobre el total de su población, los cuales se encuentran localizados especialmente en los distritos municipales del Sur y Bellavista-La Palmera. Otro hecho importante de destacar de esta distribución, es la tendencia presentada en los últimos años de la población colombiana en ir asentándose en aquellas áreas más semicéntricas, transformado en buena medida el paisaje humano de los mismos, en las que confluyen las redes de referencia y la ayuda mutua presentada por parte de estos nacionales.

Mapa 7. División de distritos del municipio de Sevilla. 1 de enero de 2006

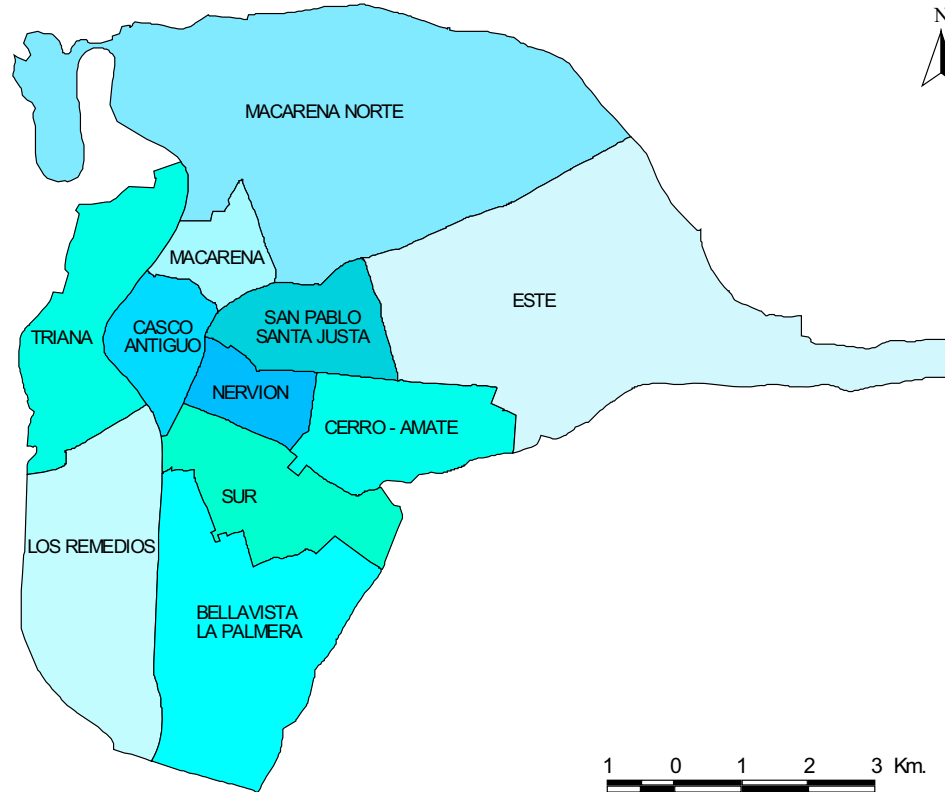

Fuente: Elaboración propia a partir de la información suministrada por el Servicio de Estadística. Ayuntamiento de Sevilla. Año 2007.

Municipio de Sevilla: División de distritos, barrios oficiales. Vigente desde el 1 de enero de 2006

Distrito Casco Antiguo

1. Alfalfa
2. Arenal
3. Encarnación Regina
4. Feria
5. Museo
6. San Bartolomé
7. Santa Catalina
8. Santa Cruz
9. San Gil
10. San Julián
11. San Lorenzo
12. San Vicente

Distrito Sur

1. Avenida la Paz
2. Bami
3. El juncal - Hispalis
4. El Porvenir
5. El Prado – Parque María Luisa
6. El Platinar
7. Felipe II – Los diez mandamientos
8. Giralda sur
9. Huerta de la Salud
10. La Oliva
11. Las Letanías
12. Polígono Sur
13. Tabladilla la Estrella

Distrito San Pablo-Santa Justa

1. Árbol gordo
2. El fontanal – María Auxiliadora
3. Huerta Santa Teresa
4. La Corza
5. Las Huertas
6. Santa Clara
7. San José Obrero
8. San Pablo A y B
9. San Pablo C
10. San Pablo D y E

Distrito Macarena

1. Begoña Sta. Catalina
2. Campos de Soria
3. Cisneo Alto Sta. María de Gracia
4. Cruz Roja Capuchinos
5. Doctor Berraquer- Grupo Renfe
6. El Carmen
7. El Cerezo
8. El Rocío
9. El Torrejón
10. Hermandades la Carrasca
11. Las Avenidas
12. La Palmilla Doctor Marañón
13. León XXI Los Naranjos
14. La Barzola
15. La Paz- Las Golondrinas
16. Los Príncipes-La Fontanilla
17. Macarena 3 Huertas-Macarena 5
18. Pio XXI
19. Pino Flores
20. Polígono Norte
21. Retiro Obrero
22. Sta. Justa y Rufina-Parque Miraflores
23. Sta. María de ardas- San Nicolás
24. Villegas
25. Villegas

Distrito Este

1. Colores entre Parques
2. Parque Alcosa – Jardines del Edén
3. Palacio de Congresos
4. Torre Blanca

Distrito Nervión

1. Ciudad Jardín
2. Huerta del Pilar
3. La Buhaira
4. La Calzada
5. La Florida
6. Nervión
7. San Bernardo
8. San Roque

Distrito Triana

1. Barrio León
2. El Tardón – El Carmen
3. Triana Casco Antiguo
4. Triana Este
5. Triana Oeste

Distrito Bellavista Palmera

1. Barriada de Pineda
2. Bellavista
3. El Cano – Los Bermejales
4. Heliópolis
5. Pedro Salvador – Las Palmeritas
6. Sector sur – Palmera – Reina M.

Distrito Cerro-Amate

1. Amate
2. El Cerro
3. Juan XXI
4. La Plata
5. Los Pájaros
6. Palmete
7. Rochelambert
8. Sta. Aurelia Cantabrico-Atlantico La Romería

Distrito Macarena Norte

1. Aeropuerto viejo
2. Barriada Pino Montano
3. Consolación
4. El Gordillo
5. La Bachillera
6. Las Almenas
7. Las Naciones
8. Los Arcos
9. Los Carteros
10. San Diego
11. San Matías
12. San Jerónimo
13. Valdezorras

Distrito Los Remedios

1. Los Remedios
2. Tablada

Mapa 8. Distribución espacial por barrios de la población colombiana en la ciudad de Sevilla. 2000-2006

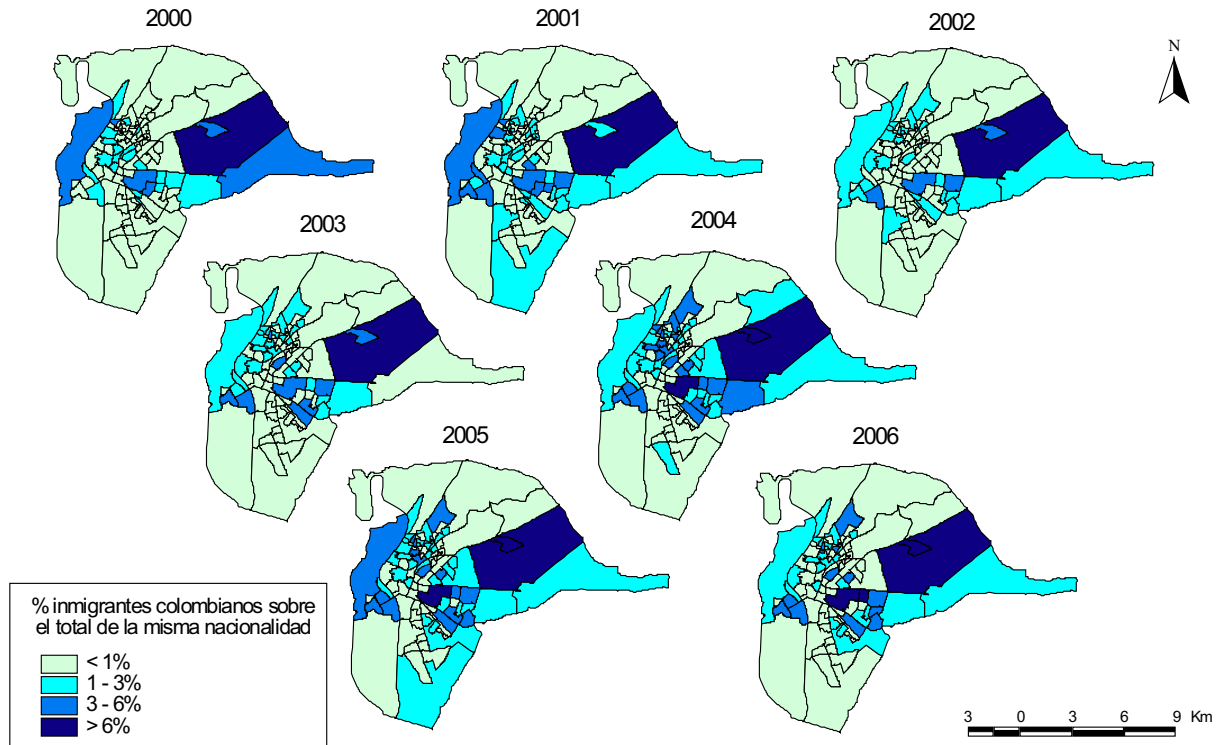

Fuente: Elaboración propia a partir de los datos suministrados del Padrón Municipal de Habitantes 2000-2006. Servicio de Estadística. Ayuntamiento de Sevilla.

Resumiendo, los resultados más importantes de este segundo capítulo son:

1. **El año 2005 representa el mayor incremento de la población extranjera en España**, alcanzando dicha población el 6,17% de la población total en España. Donde marroquíes, ecuatorianos, colombianos, rumanos e ingleses, se constituyen en los principales colectivos de mayor peso y volumen de inmigración extranjera en España a 31 de diciembre de 2006.
2. **La inmigración colombiana en España, destaca a partir del año 2000 en adelante**; resultado de la crisis económica, política y social, que desde finales de los ochenta e inicios de los noventa sufre Colombia. A principios del siglo XXI España se convierte después de Estados Unidos (principal centro de recepción de inmigrantes colombianos) en el segundo país de destino de emigración colombiana.
3. **El análisis de la escala autonómica ha revelado que la inmigración extranjera presenta una desigual distribución demográfica**, donde Cataluña, Madrid, Comunidad Valenciana y Andalucía, albergan cerca del 70% del total de la población de origen extranjero en España.

Respecto a la inmigración colombiana ésta tiende a asentarse en aquellas áreas caracterizadas por un fuerte desarrollo turístico. Su distribución al igual que la del total de la población extranjera no es homogénea; concentrándose especialmente en Madrid, Comunidad Valenciana, Cataluña y Canarias. Mientras que en Cantabria y el País Vasco, la inmigración colombiana es la primera nacionalidad más numerosa de origen extranjero.

4. **A escala provincial** la distribución de la población extranjera, al igual que en las comunidades autónomas, alcanza fuertes desequilibrios, con una mayor concentración en las provincias del litoral mediterráneo y Madrid. **Siendo Madrid y Barcelona los principales centros de atracción de los importantes colectivos de inmigración iberoamericana.**

5. **Los principales focos de asentamiento provincial de inmigración colombiana en España son Madrid, Barcelona, Alicante, Las Palmas, Valencia, Baleares, Vizcaya y Tenerife.** Cuatro de ellas con un fuerte desarrollo turístico e industrial y las otras cuatro, con un fuerte desarrollo turístico principalmente; albergan el 60% de la población colombiana residente a nivel provincial.

6. **En Andalucía la inmigración colombiana se concentra principalmente en Málaga, Sevilla y Granada**, provincias que reúnen el 73,52% del total de los colombianos residentes en esta comunidad.

7. **Respecto al análisis de la provincia de Sevilla la inmigración colombiana registra un progresivo aumento, al punto de convertirse a 31 de diciembre de 2006 como una de las provincias andaluzas de mayor crecimiento interanual de población colombiana.** Destacando además, el peso importante de este colectivo en relación al total de la población extranjera y el total de la población iberoamericana.

Respecto a su distribución en el municipio de Sevilla destaca la mayor concentración de residentes en el Polígono Aeropuerto, así como también, la tendencia a ir asentándose en aquellas áreas semicéntricas de la ciudad.

CAPÍTULO 2.

CARACTERÍSTICAS GENERALES DE LOS INMIGRANTES COLOMBIANOS

1. INTRODUCCIÓN; 2. PERFIL DE LA INMIGRACIÓN COLOMBIANA EN ESPAÑA; 2.1. Sexo y edad; 2.2. Estado civil; 2.3. Nivel de estudios; 2.4. Actividad laboral; 3. PERFIL SOCIODEMOGRÁFICO DE LA INMIGRACIÓN COLOMBIANA EN ANDALUCÍA; 3.1. Sexo y edad; 3.2. Estado civil; 3.3. Nivel de estudios; 3.4. Actividad laboral.

1. Introducción

Pasar del análisis del volumen, evolución y distribución de la inmigración extranjera en España, al estudio de las características generales de este colectivo, significa hacer un cambio en las fuentes de información que anteriormente se venían manejando; en este sentido, la fuente utilizada en el presente capítulo es el Censo de Población de España de 2001.

Bajo este contexto, el análisis que se presenta en este capítulo sobre el contingente colombiano, persigue el conocimiento de los rasgos característicos del fenómeno migratorio colombiano de manera inicial en España y Andalucía;

a fin de establecer similitudes y diferenciaciones dentro de estas dos escalas geográficas de estudio; así como también su relación con el total de la población de origen extranjero, población autóctona y de manera relevante sus símiles con los principales colectivos iberoamericanos de mayor representación inmigratoria. Este análisis nos permite sin lugar a dudas, apreciar el perfil de la migración colombiana en España, ya que su composición sociodemográfica se constituye en el elemento clave de cara al estudio de la integración social de este colectivo en su sociedad de acogida.

2. El perfil de la inmigración colombiana en España

2.1. Sexo y edad

La composición por sexo de la población colombiana en España muestra una mayor participación de las mujeres sobre los varones en todos los grupos de edad excepto en los menores de 16 años, con una relación de masculinidad de 72 varones por cada 100 mujeres. Datos que si se comparan con el total de la población extranjera y con el total de la población residente en España, la situación es de lo más dispar, encontrando para el caso de la población extranjera una relación de masculinidad de 108 varones por cada 100 mujeres, mientras que para el total de residentes en España, la relación de masculinidad alcanza los 96 varones.

Estableciendo sus símiles de estas cifras frente a los colectivos iberoamericanos de mayor relevancia en España (ecuatorianos y peruanos), se comprueba una mayor presencia de mujeres colombianas de siete puntos por encima de las ecuatorianas y medio punto sobre las mujeres peruanas. En esta línea apuntar que, la intensificación de la feminización en el caso de la población iberoamericana residente en España está asociada a dos aspectos principalmente: la reagrupación familiar de las madres y la mejor incorporación de las mujeres al mercado laboral, aspectos relevantes en la diferenciación del número de mujeres respecto al de los varones. No obstante, otras fuentes como el Padrón Municipal del año 1998, reflejaba que las mujeres iberoamericanas representaban el 61% y en el año 2005 tan solo el 54%; lo que supone un notable crecimiento de los varones, aunque las mujeres sigan manteniendo su superioridad numérica frente a los varones.

Tabla 6. Comparación de la estructura según sexo y edad de la población colombiana y la población iberoamericana de mayor representatividad en España

Edad	Población colombiana			Población ecuatoriana			Población peruana		
	Varones	Mujeres	Total	Varones	Mujeres	Total	Varones	Mujeres	Total
Menos de 16	9,12	8,89	18,01	7,62	7,54	15,16	5,68	5,69	11,37
16 – 64	32,72	48,32	81,04	41,24	43,45	84,69	34,13	50,84	84,97
65 ó más	0,28	1,01	1,29	0,17	0,27	0,43	1,29	2,37	3,66
Total	42,12	58,23	100,00	49,03	51,26	100,00	41,10	58,90	100,00

Fuente: Elaboración propia a partir de los datos del INE. Censo de Población de 2001. Cifras en porcentajes.

De acuerdo al comportamiento en la distribución por edad de los tres colectivos (colombianos, ecuatorianos y peruanos); se observa un mayor peso de la población en edad potencialmente activa (16-64 años), puesto que se trata también del grupo con mayor amplitud de intervalo, el cual supera en todos los casos el 80%, donde ecuatorianos y peruanos obtienen los mayores porcentajes. En el resto de grupos hay notorias diferencias en la distribución de edad; en los menores de 16 años, destaca la mayor presencia de efectivos colombianos con el 18%, el cual desciende para el caso de los ecuatorianos el 15% y para el de los peruanos con el 11%. La última diferencia presentada, se encuentra en los mayores de 65 años, para quienes la participación es mayor en el colectivo peruano con el 3% frente al 1% de los colombianos y menor medida, debajo del 1% para los ecuatorianos.

La estructura demográfica de la población colombiana en España muestra un perfil de pirámide de forma constrictiva, es decir, una existencia de menor proporción de jóvenes y una amplia representación sobre todo de los tramos intermedios. Comparando este perfil con el de la migración ecuatoriana, se denota una menor existencia de jóvenes en su base y una mayor representación equilibrada en el tamo intermedio, como también la escasa población de los varones en las cohortes de 60 a 64 años en adelante. Respecto a la inmigración peruana se puede observar un perfil aún más estrecho en la base que los dos anteriores perfiles, con una prevalencia

importante de las mujeres sobre los hombres en los tramos intermedios (Gráficos 12, 13 y 14).

Como era de esperar, en general, se aprecia en los gráficos de las pirámides de edad, una mayor concentración de la población iberoamericana en los tramos intermedios, como también una menor proporción del grupo de los jóvenes y la escasa representación de los varones en edades avanzadas, características importantes que modelan la pirámide de edad de la población española en el año 2001, donde los hechos más significativos son: el ensanchamiento de edades mas jóvenes, marcada por la recuperación de la natalidad, mayor presencia en edades de actividad laboral (25 y 58 años) y el crecimiento del grupo conformado por personas de 65 años y más (INE, 2002).

Por último, a fin de ilustrar el comportamiento presentado de la estructura demográfica de los colombianos por grandes grupos de edades en las comunidades autónomas; en el mapa 9 puede observarse un mayor peso de la población colombiana potencialmente activa (16 a 64 años) en todas las comunidades autónomas, mayormente en Asturias y Castilla y León. En cuanto a los menores de 16 años, figuran La Rioja y Extremadura como las principales comunidades, por lo que podríamos establecer un mayor proceso de reagrupación familiar y una mayor natalidad por parte de estos inmigrados. Es de observar también el mayor porcentaje alcanzado por las comunidades de Navarra, Andalucía y Extremadura en población colombiana mayor de 65 años,

añadiendo al igual que en el grupo anterior (menores de 16 años), un mayor proceso de reagrupación familiar de los colombianos asentados en estas comunidades autónomas.

Gráfico 12. Estructura demográfica de la población colombiana en España

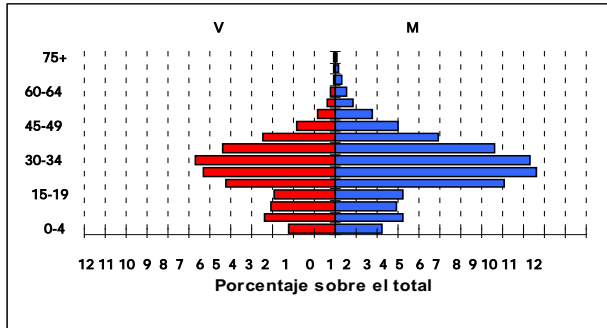

Fuente: Elaboración propia a partir de los datos del INE. Censo de Población de 2001.

Gráfico 13. Estructura demográfica de la población ecuatoriana en España

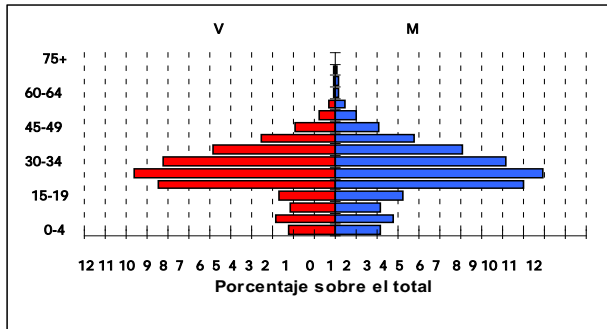

Fuente: Elaboración propia a partir de los datos del INE. Censo de Población de 2001.

Gráfico 14. Estructura demográfica de la población peruana en España

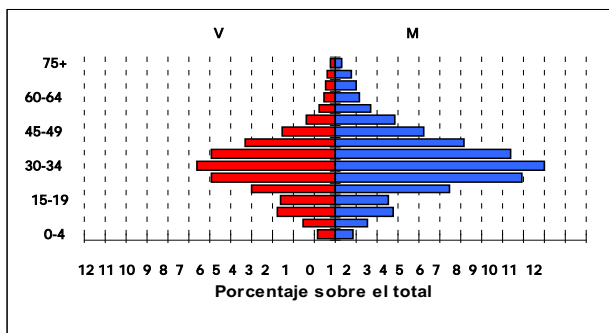

Fuente: Elaboración propia a partir de los datos del INE. Censo de población de 2001.

Mapa 9. Estructura demográfica de los colombianos en España

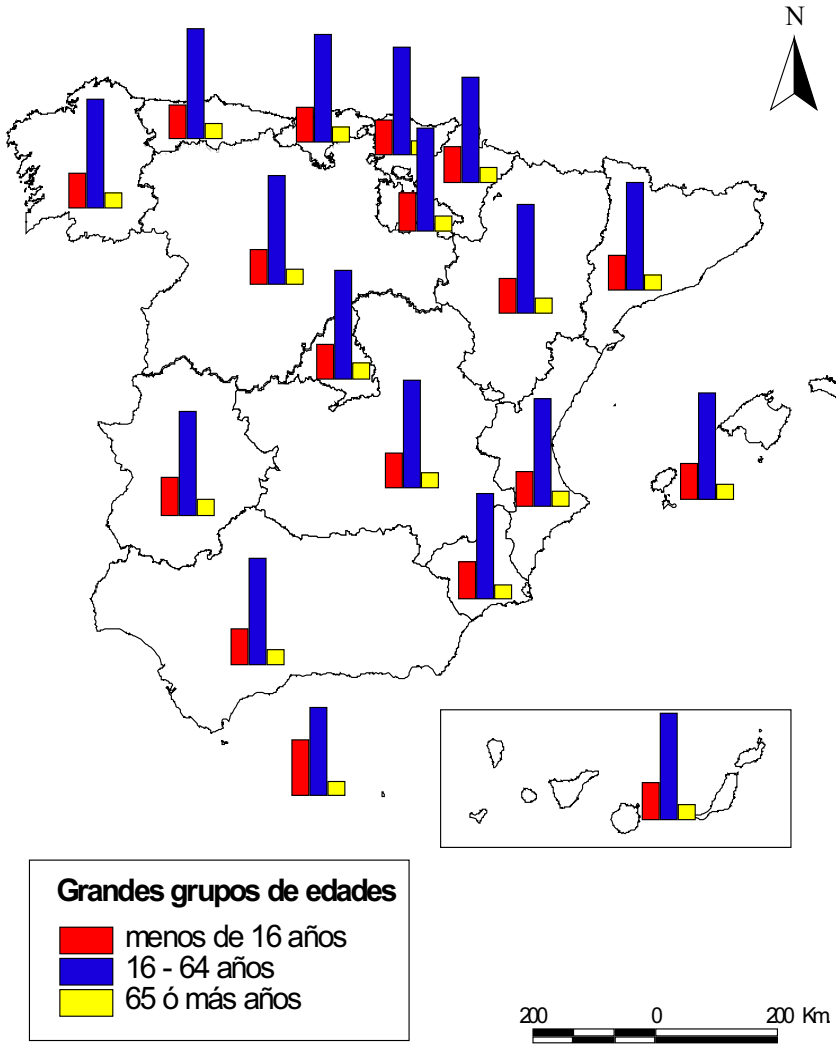

Fuente: Elaboración propia a partir de los datos del INE. Censo de Población de 2001.

2.2. Estado civil

La mayor representatividad de los colombianos en edades de 16 a 64 años, está sujeta a una estructura de estado civil en la que predomina la presencia de los solteros, seguida por un menor porcentaje del grupo de los casados; destacándose pero en menor tamaño que las dos anteriores el grupo conformado por los separados el cual alcanza el 3% de la población colombiana en España. En el caso de los colectivos ecuatoriano y peruano, se observa también una mayor representación de grupo de los solteros sobre los casados, donde la presencia de los separados aumenta en el caso de los peruanos y disminuye en el colectivo ecuatoriano. En los otros dos grupos (viudos y divorciados), se evidencian menores porcentajes con respecto a la población total, que para el caso de los viudos es consecuencia de la escasa población en los grupos de edades avanzadas.

Tabla 7. Comparación del estado civil de la población colombiana y la población iberoamericana de mayor representatividad en España

Estado civil	Población colombiana			Población ecuatoriana			Población peruana		
	Varones	Mujeres	Total	Varones	Mujeres	Total	Varones	Mujeres	Total
Solteros/as	27,10	34,57	61,68	27,70	28,28	55,98	23,24	31,85	55,10
Casados/as	13,66	17,18	30,84	19,86	18,93	38,78	16,22	21,02	37,24
Viudos/as	0,13	1,87	2,01	0,12	0,83	0,95	0,28	2,31	2,59
Separados/as	0,79	2,97	3,76	0,58	1,52	2,10	0,86	2,46	3,32
Divorciados/as	0,43	1,29	1,72	0,63	1,56	2,19	0,51	1,25	1,76
Total	42,12	57,88	100,00	48,89	51,11	100,00	41,10	58,90	100,00

Fuente: Elaboración propia a partir de los datos del INE. Censo de Población de 2001. Cifras en porcentajes.

Resta decir, que los colombianos frente a los colectivos de mayor representatividad iberoamericana en España, presentan el menor número de casados con el 30% respecto al total; el 70% restante se podría señalar que no poseen una relación conyugal establecida en España, o también se podría establecer que de este colectivo una proporción aún no definida puede estar en condiciones de cohabitación.

Estableciendo una comparación del estado civil de población colombiana frente a la población española y el total de la población extranjera, se obtendría que la población colombiana al igual que el total de los extranjeros, el porcentaje de los solteros es superior al de los casados; caso contrario al presenciado en la población española, donde hay mayor proporción de casados que de solteros. Una de las posibles explicaciones y la más acertada, estaría relacionada principalmente con la edad de las poblaciones.

2.3. Nivel de estudios

El nivel de estudios alcanzado por los colombianos, ecuatorianos y peruanos en España, refleja niveles educativos de segundo grado, donde el mayor porcentaje es conseguido por los peruanos con el 56,48% sobre el total de sus residentes. En los niveles superiores (diplomatura, licenciatura y doctorado) continúa encabezando la población peruana estos niveles de

preparación con el 17,91%, seguido por los colombianos con el 10,19% y en el último lugar, con menores proporciones la población ecuatoriana con el 7,69%.

Otros aspectos relevantes que hay que destacar de esta comparación es el mayor porcentaje de analfabetismo de la población colombiana en total 7,34% frente al 7,08% de los ecuatorianos y el 3,07% presentado por el contingente de los peruanos. En los niveles de instrucción de sin estudios y de primer grado, se aprecia un mayor número de efectivos ecuatorianos sobre sus homólogos colombianos y peruanos.

Gráfico 15. Nivel de estudios de la población colombiana y la población iberoamericana de mayor representatividad en España

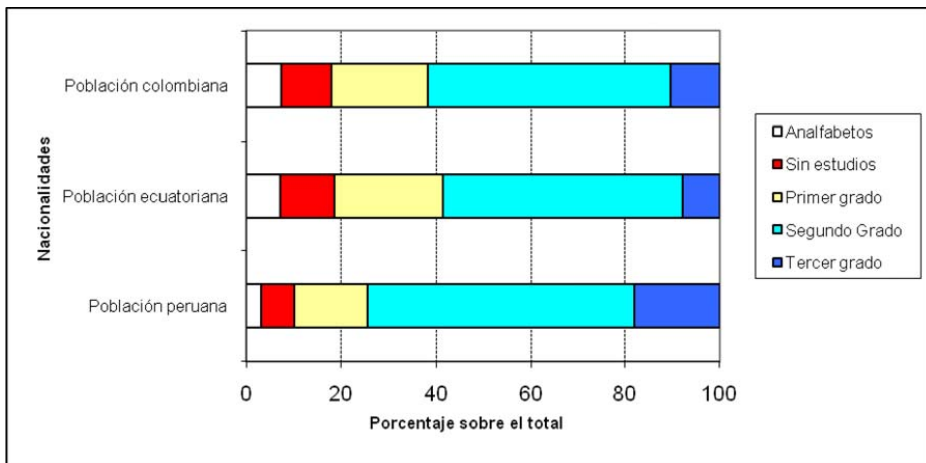

Fuente: Elaboración propia a partir de los datos del INE. Censo de Población de 2001.

En general, se deduce que el 81% de la población colombiana ha cursado estudios, de los cuales el 61% se encuentran en los niveles de segundo y tercer grado y el 20% restante en los niveles de instrucción con estudios de primer grado.

A tenor de lo anterior y con el objeto de detallar el nivel de estudios alcanzado por el colectivo colombiano en España, el mapa que se presenta a continuación revela el nivel de estudios de los colombianos en las diferentes comunidades autónomas, a fin de establecer más adelante la relación existente con la ocupación desempeñada. En este sentido, puede observarse una mayor proporción de inmigrantes en el nivel de segundo grado en todas las comunidades, principalmente las localizadas a lo largo de la cornisa cantábrica, donde cada una de ellas supera el 50% de los inmigrantes colombianos con tal grado de instrucción. La mayor proporción de analfabetos se registra en comunidades como Murcia, Canarias y Cantabria; en tanto que, Extremadura y Murcia son las principales comunidades con un mayor número de colombianos sin estudios. En cuanto al nivel de estudios de primer grado sobresalen Castilla y León y Baleares como las principales comunidades con tal nivel de estudios y en el otro extremo, llamas la atención la escasa población colombiana con estudios primarios en Aragón. Ya en el análisis según nivel de estudios de tercer grado, Cataluña y Madrid son las principales comunidades con mayor nivel de estudios para los colombianos en España; destacando también dentro de este grupo, la falta de significación porcentual de los colombianos en el País Vasco con tal nivel de instrucción.

Mapa 10. Distribución autonómica de la inmigración colombiana según nivel de estudios

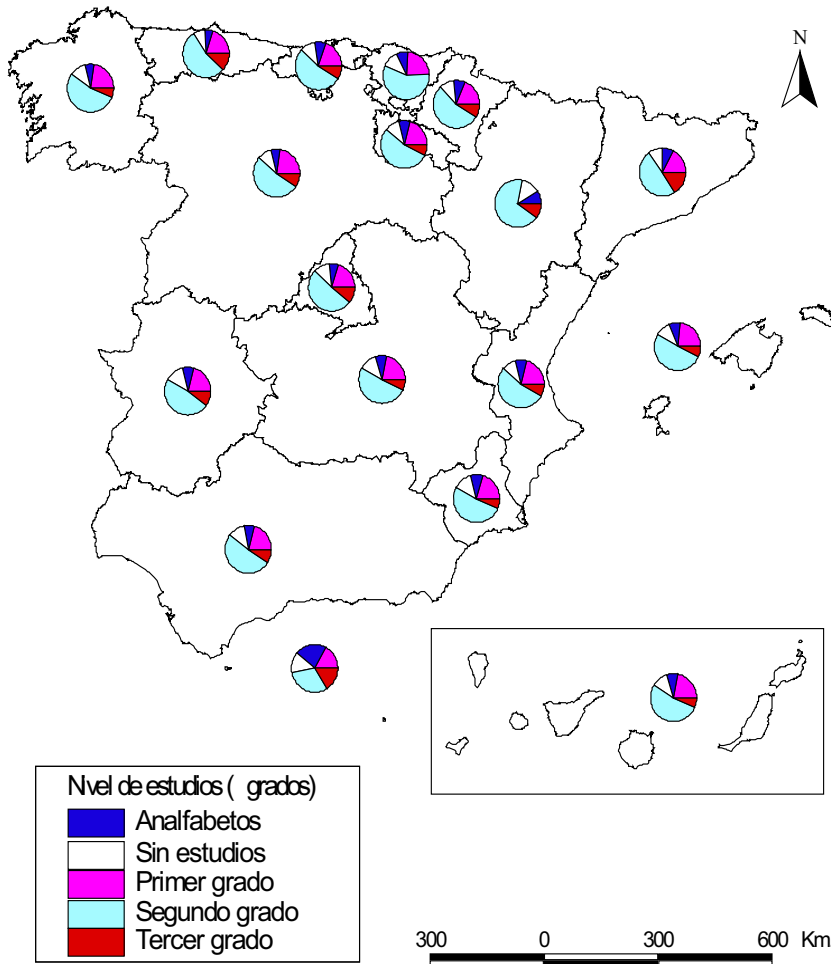

Fuente: Elaboración propia a partir de los datos del INE. Censo de Población de 2001.

En definitiva, se concluye que el nivel de instrucción predominante de la población colombiana residente en las comunidades autónomas presenta un nivel de preparación de segundo grado, mayor al presentado por la población española, como también en relación con el total de la población extranjera.

Añadir además, la menor proporción de colombianos con estudios primarios y de tercer grado en comparación con los españoles y el total de la población extranjera, así como también un menor porcentaje de individuos colombianos analfabetos y sin estudios en relación con los grupos mencionados.

2.4. Actividad laboral

Anteriormente se mencionó que la población colombiana se ubicaba en España en edades potencialmente activas (16-64 años) con un porcentaje superior al 80% y una alta feminización de su población, características que permiten suponer la posible vinculación de la mayoría de este contingente en asuntos laborales, donde la actividad laboral constituye el eje primordial de los inmigrantes extranjeros en España, como también la clave esencial para el inicio del proyecto migratorio de los colectivos extranjeros en la sociedad de acogida.

Entre los principales resultados encontrados respecto a la actividad laboral (tabla 14) se observa una mayor presencia de ocupados y estudiantes en la población colombiana, de igual manera en la población ecuatoriana y peruana; destacando de esta comparación el mayor porcentaje obtenido por los estudiantes colombianos (20,9%) y el mayor nivel de ocupación presentado por el contingente peruano con el 59,6%.

En lo que hace referencia a la población parada, el mayor porcentaje lo presentan los colombianos que han trabajado con anterioridad el 7,6% frente al 7,1% de la población ecuatoriana y el 6,2% de la población peruana. Otra actividad importante desarrollada por los colombianos son las labores del hogar con un porcentaje del 9,7%, un punto porcentual por encima de la población ecuatoriana y prácticamente igual que la población ecuatoriana en tal actividad.

Señalar también de esta comparación entre colectivo colombiano y las nacionalidades iberoamericanas de mayor representación en España, el aspecto relacionado con el nivel de los jubilados y pensionistas, en el cual se aprecia una mayor proporción a favor de los ecuatorianos frente al distante porcentaje alcanzado por los peruanos y el último lugar por los colombianos.

En general, la estructura de la actividad de los colombianos residentes en España muestra un gran peso de los ocupados (50,1%) superior al obtenido por los ecuatorianos (49,3%) e inferior a los ocupados peruanos (59,6%), y el mayor porcentaje de población parada respecto a sus homólogos ecuatorianos y peruanos. Hecho que podría estar asociado con el volumen migratorio del año de llegada a España de estos colectivos y el efecto de las reagrupaciones familiares presentadas, donde el contingente peruano posee una mayor experiencia migratoria por parte de sus nacionales en España, en relación con los colombianos y ecuatorianos los cuales se convierten en principales protagonistas de la inmigración extranjera en España a partir de año 2000.

Tabla 8. Comparación de la actividad laboral de población colombiana y la población iberoamericana de mayor representatividad en España

	Población colombiana		Población ecuatoriana		Población peruana	
	Número	%	Número	%	Número	%
Ocupado	79.341	50,16	134.271	49,33	22.752	59,62
Parado						
busca primer empleo	8.657	5,47	7.881	3,24	1.013	2,65
ha trabajado antes	12.161	7,69	13.171	7,10	2.367	6,20
Inactivos						
jubilados y pensionistas	1.188	0,75	741	7,43	703	1,84
Estudiantes	33.203	20,99	34.990	17,26	6.330	16,59
labores del hogar	15.409	9,74	13.177	9,92	3.326	8,72
otras situaciones	8.205	5,19	9.734	5,72	1.670	4,38
Total	158.164	100,00	213.965	100,00	38.161	100,00

Fuente: Elaboración propia a partir de los datos del INE. Censo de Población de 2001.

Para terminar de complementar el estudio de las características sociodemográficas de la colonia colombiana en España, en la siguiente tabla se muestra en detalle la comparación de la ocupación desempeñada por la población colombiana activa, frente a los dos grupos iberoamericanos de mayor relevancia en España; observándose, una mayor concentración en trabajos no cualificados con el 38,5% del total de la población activa. La segunda actividad de ocupación por parte de los colombianos la constituyen los trabajadores de los comercios (restauración, personales, protección y vendedores) (21,1%) que sumados con los trabajadores cualificados (industria, construcción y minería) logran más de la tercera parte del total de la población activa; ocupaciones también de mayor concentración en los colectivos ecuatorianos y peruanos, con diferencias en sus respectivas proporciones. Adjunto a ello, señalar además que, las ocupaciones que exigen mayor nivel de instrucción se encuentran representadas por los inmigrantes peruanos, colectivo que, como

se mencionó anteriormente, presentaba los mayores niveles de instrucción de segundo y tercer grado, situación contraria con el colectivo ecuatoriano el cual presenta los menores porcentajes de sus inmigrantes en estas ocupaciones.

Tabla 9. Comparación de la profesión de la población colombiana y la población iberoamericana de mayor representatividad en España

	Población colombiana		Población ecuatoriana		Población peruana	
	Número	%	Número	%	Número	%
Fuerzas armadas	111	0,14	161	0,12	20	0,09
Directivos	2.124	2,68	1.932	1,44	671	2,95
Técnicos, científicos e intelectuales	3.068	3,87	2.683	2,00	1.301	5,72
Técnicos de apoyo	3.908	4,93	4.306	3,21	1.385	6,09
Servicios administrativos	3.916	4,94	5.419	4,04	1.417	6,23
Comercio	16.741	21,12	20.616	15,37	4.810	21,15
Agricultura y pesca	1.427	1,80	3.782	2,82	177	0,78
Trabajadores cualificados	12.151	15,33	21.662	16,15	2.847	12,52
Trabajadores no cualificados	30.549	38,54	63.807	47,57	8.724	38,36
Operadores	5.263	6,64	9.792	7,30	1.385	6,09
Total	79.266	100,00	134.133	100,00	22.743	100,00

Fuente: Elaboración propia a partir de los datos del INE. Censo de Población de 2001.
Población ocupada de 16 y mas años de edad.

3. Perfil sociodemográfico de la inmigración colombiana en Andalucía

Anteriormente se examinó el perfil sociodemográfico de la población colombiana a escala nacional, frente a los colectivos de mayor representación iberoamericana (ecuatorianos y peruanos); asimismo, con el total de población extranjera y la población autóctona, encontrando en dicho análisis diferencias y similitudes en sus comportamientos. El presente apartado trata de identificar las características generales de la inmigración colombiana en Andalucía,

estableciendo, de similar forma que la escala nacional, el análisis comparativo del perfil sociodemográfico de la inmigración colombiana frente a los colectivos iberoamericanos de mayor representación en la comunidad andaluza, que para este caso serían los contingentes ecuatorianos y argentinos, colonias las cuales cuentan con buen número de efectivos en esta comunidad autónoma. Resaltar además de esta comparación la mayor proporción que toma el contingente argentino en Andalucía, desplazando de esta manera al colectivo peruano, que como se pudo observar en las anteriores páginas representaba el tercer lugar detrás de los ecuatorianos y colombianos en la inmigración iberoamericana en España.

3.1. Sexo y edad

De entrada apuntar que en Andalucía se confirma una mayor proporción de las mujeres colombianas en relación con los varones de este colectivo, al tiempo que esta mayor proporción es también mayor en relación con sus compatriotas en España y con las mujeres andaluzas.

En la distribución por edad, se observan diferencias en todos los grupos de edad, esencialmente en el grupo de población potencialmente activa (16-64 años), donde el porcentaje de los colombianos en Andalucía es menor que el de sus coterráneos en España. En relación a las comparativas existentes de los colombianos con los principales colectivos iberoamericanos, se puede apreciar de manera general una mayor población potencialmente activa en los ecuatorianos, asimismo destaca la mayor proporción de efectivos argentinos

mayores de 65 años, sobre todo en los varones, quienes a diferencia de los otros colectivos inmigrados analizados poseen una mayor experiencia migratoria a España, siendo el colectivo argentino uno de los primeros contingentes iberoamericanos en llegar a este país.

Gráfico 16. Comparación de la estructura por grandes grupos de edad y sexo de la población colombiana y la población iberoamericana de mayor representación en Andalucía

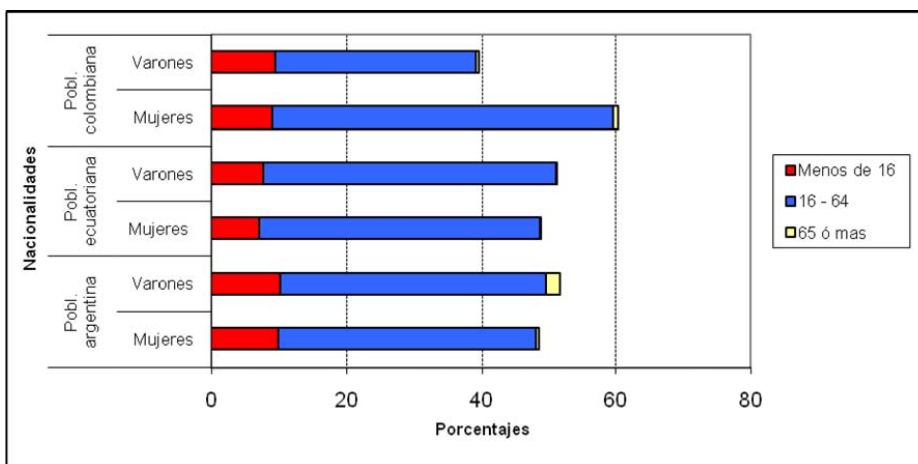

Fuente: Elaboración propia a partir de los datos del INE. Censo de Población de 2001.

3.2. Estado civil

En líneas generales en Andalucía la inmigración colombiana presenta un mayor tamaño de los solteros/as que lo observado respecto al conjunto de los residentes en España, resaltando además el aumento de los separados en esta región y de manera contraria un menor peso de las personas casadas. Señalar también, la mayor significación de las mujeres solteras en edad potencialmente

activa dentro de este mismo colectivo y en relación a las ecuatorianas y argentinas.

Para cerrar se podría deducir que el 70% de los colombianos en Andalucía no poseen una unión conyugal establecida, o no se conoce de una parte de ellos las formas de cohabitación en la cual están establecidos. Formas de comportamientos similares a las presentadas en origen, donde es muy apreciable la convivencia de hecho entre hombres y mujeres de la población colombiana en general¹.

Tabla 10. Comparación del estado civil de la población colombiana y la población iberoamericana de mayor representación en Andalucía

Estado civil	Población colombiana			Población ecuatoriana			Población argentina		
	Varones	Mujeres	Total	Varones	Mujeres	Total	Varones	Mujeres	Total
Solteros/as	26,56	35,73	62,29	28,76	26,09	54,85	26,04	22,30	48,34
Casados/as	11,97	17,50	29,46	21,03	18,91	39,95	20,87	21,45	42,32
Viudos/as	0,10	2,12	2,22	0,11	0,72	0,83	0,50	3,22	3,72
Separados/as	0,61	3,61	4,23	0,68	1,61	2,29	1,14	1,54	2,67
Divorciados/as	0,33	1,47	1,80	0,59	1,50	2,08	1,16	1,78	2,95
Total	39,57	60,43	100,00	51,17	48,83	100,00	49,71	50,29	100,00

Fuente: Elaboración propia a partir de los datos del INE. Censo de Población de 2001. Cifras en porcentajes.

¹ De acuerdo a las nuevas realidades presentes en Colombia en el estado civil de estos nacionales, los legisladores tuvieron que regular lo atinente a la denominada unión marital de hecho, la cual hace referencia a la convivencia permanente, continuada e ininterrumpida por un periodo igual o superior a dos años, generándose de aquí en adelante la sociedad patrimonial de hecho (igual a la sociedad conyugal dentro del matrimonio), en la que el matrimonio civil o católico no son los únicos generadores de derechos, es por ello que la figura de los llamados actualmente “compañeros permanentes” (integrantes de la unión libre) dados los requisitos, tienen iguales derechos y obligaciones que los cónyuges. En este sentido, cabe añadir también la clasificación que elaboró el DANE en el Censo de Población de 2005 referente al estado civil de los colombianos, agregando a las ya conocidas, las categorías de no casado y lleva menos de dos años viviendo en pareja, no casado y lleva dos años o más viviendo en pareja y no informa.

3.3. Nivel de estudios

El nivel de instrucción alcanzado por la población colombiana y los colectivos ecuatorianos y argentinos, refleja un mayor porcentaje en la categoría de las personas que se declaran con estudios de segundo grado a favor de los colombianos con el 50,7% frente 49,7% de los argentinos y el 49,2% alcanzado por la población ecuatoriana, porcentajes inferiores a los registrados en España. En el resto de las categorías se observa principalmente una mayor proporción de analfabetos de población argentina, así como también un mayor nivel de instrucción por parte de este mismo colectivo en la categoría de personas con estudios de tercer grado (diplomatura, licenciatura y doctorado) con el 14,6% frente al 9,2% de los colombianos y el 7,2% de los ecuatorianos, proporciones menores en el caso de los colombianos y ecuatorianos, los cuales presentaban en España un mayor porcentaje con tal nivel de instrucción.

En la comparación del nivel de estudios de la colonia colombiana en Andalucía, respecto al total de la población extranjera y la población andaluza, es de anotar, la notable concentración de la población colombiana con unos niveles de estudios de segundo grado, superior al total de la población extranjera y andaluza, cinco y catorce puntos respectivamente por encima de estas poblaciones. Asimismo, la menor proporción de analfabetos y de personas sin estudios, donde los porcentajes alcanzados por la población

extranjera y andaluza son superiores a la de la colonia colombiana; añadiendo además, el equilibrio porcentual obtenido en el nivel de estudios de primer grado del contingente colombiano frente a la población extranjera y andaluza, como también, la menor proporción alcanzada por este colectivo en estudios de tercer grado, en comparación al total de la población extranjera en Andalucía (9,21% frente al 12,54%).

Para terminar, se deducen claras diferencias según el nivel de estudios de la población colombiana en España y en Andalucía, donde la proporción de las personas con estudios de segundo y tercer grado es superior en España y los porcentajes de los efectivos sin estudios y de primer grado son mayores en Andalucía.

Gráfico 17. Nivel de estudios de la población colombiana y la población iberoamericana de mayor representación en Andalucía

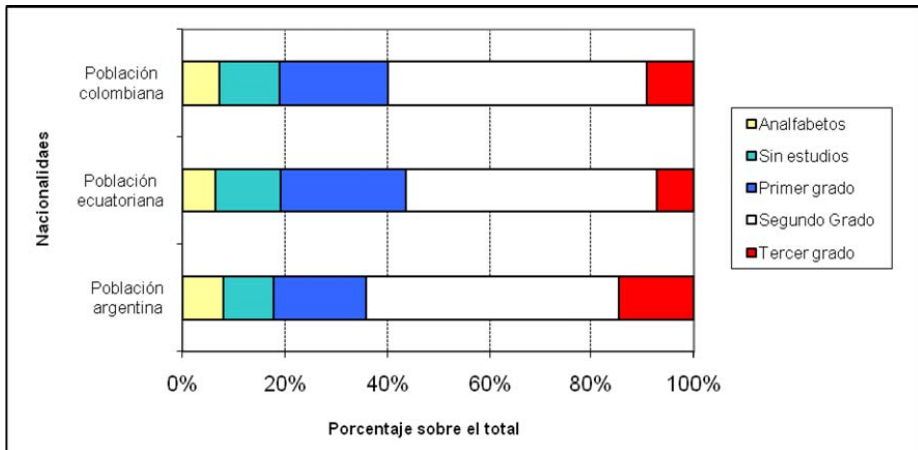

Fuente: Elaboración propia a partir de los datos del INE. Censo de Población de 2001.

3.4. Actividad laboral

En lo que hace referencia a la comparación de la relación con la actividad de colombianos en España frente a los datos obtenidos en Andalucía, se revela una mayor proporción de ocupados en España (seis puntos porcentuales por encima de los colombianos en Andalucía) y en las categorías de los parados e inactivos, se establece una mayor proporción de estas situaciones en Andalucía, subrayando principalmente la diferenciación porcentual de los parados (13,1% en España frente 17,6% en Andalucía).

En la relación del colectivo colombiano frente a los principales contingentes iberoamericanos, destacar el menor porcentaje de sus efectivos ocupados frente a los ecuatorianos; asimismo que el paro en mayor medida afecta principalmente a los colombianos. En esta misma línea y con el fin de detallar de manera más clara el comportamiento de la actividad y el paro de este colectivo, se establece a continuación sus símiles en cuanto a la edad y el sexo con los ecuatorianos, a fin de conocer qué grupos de la población colombiana son los que mayormente están insertados laboralmente y a cuales les afecta el paro. Análisis fundamental, que en últimas se convierte en elemento principal de cara al alcance de los objetivos trazados en sus trayectos y proyectos migratorios.

En los gráficos 18 y 19 se puede apreciar en casi todos los grupos de edad menores tasas de población activa y mayores tasas de paro de la población colombiana en comparación con la ecuatoriana. No obstante, es necesario resaltar, el mayor porcentaje alcanzado por las mujeres colombianas en los tramos de edad de 55-59 y 60-64 años en las tasas de actividad; al mismo tiempo que también los hombres alcanzan los menores porcentajes de paro en los tramos de edad de 55 a 59 años (Ver anexo 1.6). Lo que traduciría a pensar que dada la superioridad del nivel de estudios de los colombianos frente a los ecuatorianos en Andalucía, la inserción laboral por parte de estos primeros sería mucho mayor; pero existen otras características necesarias para el análisis de estas diferencias: la estructura por edad, en la que la colonia ecuatoriana posee los mayores porcentajes de los tramos intermedios de su población, es decir, una mayor población potencialmente activa, a diferencia de la colombiana, la cual tiene un mayor porcentaje de efectivos inactivos, generalmente estudiantes (21,85% frente al 15,16%) y la situación profesional, en la que el porcentaje de empresarios que no emplean población colombiana es superior a la de la colonia ecuatoriana (4,99% frente al 2,73%) son entre otras características, aparte de las que se quiera añadir, elementos válidos para el análisis de sus estructuras.

Tabla 11. Actividad laboral de la población colombiana y la población iberoamericana de mayor representación en Andalucía

	Población colombiana		Población ecuatoriana		Población argentina	
	Número	%	Número	%	Número	%
Ocupado	4.617	44,95	5.713	62,03	2.857	41,05
Parado						
busca primer empleo	688	6,70	420	4,56	316	4,54
Ha trabajado antes	1.123	10,93	755	8,20	672	9,66
Inactivos						
jubilados y pensionistas	100	0,97	28	0,30	337	4,84
Estudiantes	2.244	21,85	1.396	15,16	1.624	23,34
labores del hogar	1.132	11,02	648	7,04	844	12,13
otras situaciones	367	3,57	250	2,71	309	4,44
Total	10.271	100,00	9.210	100,00	6.959	100,00

Fuente: Elaboración propia a partir de los datos del INE. Censo de Población de 2001.

Gráfico 18. Tasas de actividad y paro de la población colombiana en Andalucía

Curvas de las tasas de actividad por sexo y edad

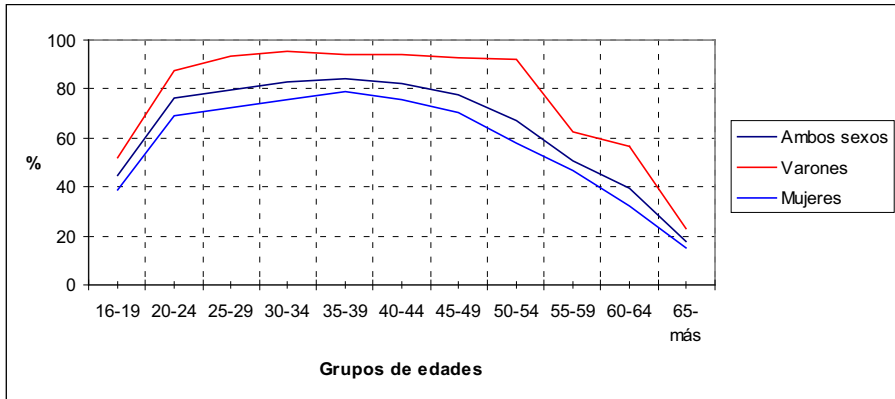

Fuente: Elaboración propia a partir de los datos del INE. Censo de Población de 2001.

Curvas de las tasas de paro por sexo y edad

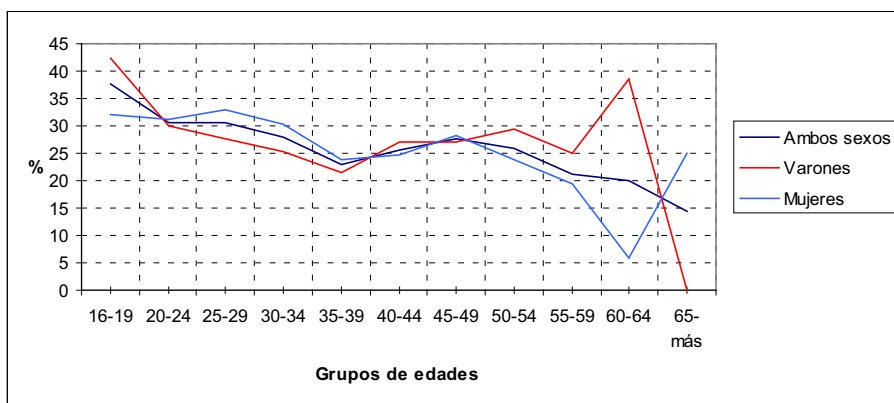

Fuente: elaboración propia a partir de los datos del INE. Censo de Población de 2001.

Gráfico 19. Tasas de actividad y paro de la población ecuatoriana en Andalucía

Curvas de las tasas de actividad por sexo y edad

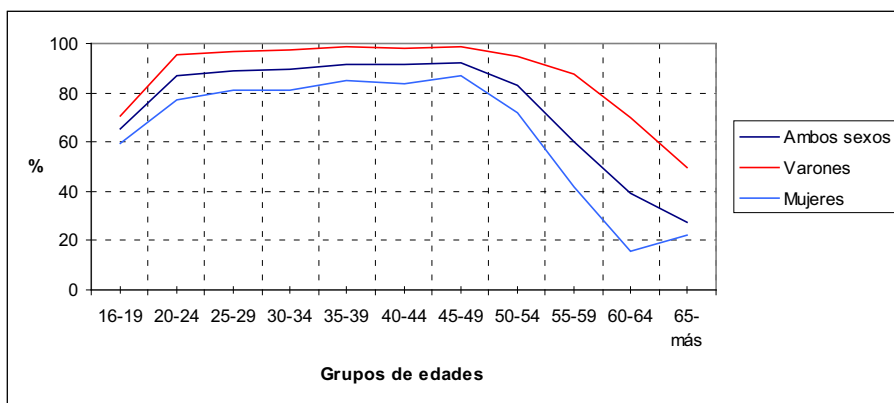

Fuente: Elaboración propia a partir de los datos del INE. Censo de Población de 2001.

Curvas de las tasas de paro por sexo y edad

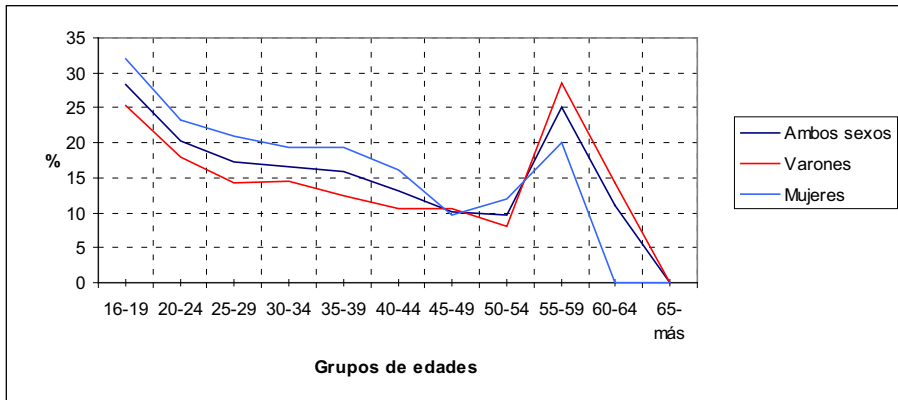

Fuente: Elaboración propia a partir de los datos del INE. Censo de Población de 2001.

Resumendo, se establece a continuación los principales rasgos presentados por la inmigración colombiana en el análisis del perfil sociodemográfico en España y Andalucía:

1. **Respecto a la estructura por sexo y edad existe un mayor peso de las mujeres colombianas residentes en Andalucía en edad potencialmente activa que en el conjunto español, a excepción de las mujeres mayores de 65 años o más, donde el porcentaje registrado por las colombianas en España es superior, característica esta última directamente ligada con el año de llegada a España y los procesos de reagrupación familiar gestados por los primeros inmigrantes asentados en otras regiones españolas.**

2. El fenómeno de la inmigración colombiana en Andalucía revela una mayor proporción de solteros/as, paralelamente disminuyen el número de personas casadas y por otro, aumentan las separaciones por parte de este colectivo en Andalucía. **Formas de comportamiento idénticas a las generadas en origen (Colombia), en las que no se conocen de una parte de ellos las características de cohabitación en la cual están establecidos. De allí que en Colombia se creara la figura de los llamados “compañeros permanentes”, integrantes de la unión libre, que dados los requisitos tienen iguales derechos y obligaciones que los cónyuges.**

3. **El análisis de perfiles ha revelado también un considerable nivel medio de estudios de los inmigrados colombianos en las dos escalas geográficas de análisis.** Destacando el mayor número de titulados superiores en España y en Andalucía la menor participación de población colombiana analfabeta.

4. **El paro afecta principalmente a los colombianos asentados en Andalucía en la relación con sus connacionales en España.** No obstante, en los grupos de edad de 20 a 24 años y de 35 a 39 años, la tasa de actividad es mayor en Andalucía, los cuales se dedican en su gran mayoría al comercio y a los trabajos de tipo no cualificado.

Asimismo que, la situación profesional de los trabajadores colombianos en Andalucía esta determinada por una inestabilidad laboral de sus efectivos; al tiempo que, la presencia de trabajadores colombianos con carácter indefinido en Andalucía es otra de las características importantes en las escalas geográficas estudiadas.

CAPÍTULO 3.

EL PERFIL DE LA INMIGRACION COLOMBIANA EN LA PROVINCIA DE SEVILLA

1. INTRODUCCIÓN; 2. ESTRUCTURA POR SEXO, EDAD Y ESTADO CIVIL; 3. NÚMERO DE HIJOS; 4. LUGAR DE NACIMIENTO Y ESTATUS MIGRATORIO; 5. NIVEL DE ESTUDIOS; 6. ACTIVIDAD LABORAL; 6.1. Tipo de contrato; 6.2. Retrospectiva migratoria; 7. CONFIGURACIÓN DE LOS HOGARES DE LA COLONIA COLOMBIANA.

1. Introducción

Hasta el momento se ha efectuado únicamente una radiografía del perfil sociodemográfico de la inmigración colombiana a nivel nacional y en la comunidad autónoma andaluza, estableciéndose comparaciones con los colectivos iberoamericanos de mayor peso poblacional en sus diferentes escalas, así como también paralelamente con el total de la población extranjera y la población autóctona, utilizándose como principal fuente estadística los datos del Censo de Población de 2001 generados por el INE.

En el presente capítulo, el análisis de la inmigración colombiana en la provincia de Sevilla se aborda conforme a la utilización de la información empírica aportada por esta investigación a través de la aplicación de una encuesta sobre el trayecto y proyecto migratorio de los colombianos en esta provincia. De esta manera, cambiamos de fuente sobre la cual veníamos trabajando, debido principalmente al análisis detallado de las características generales que sobre el colectivo colombiano se realiza en esta provincia, análisis que nos permitirá retratar su perfil como paso previo al estudio de las trayectorias migratorias y los proyectos generados por los nacionales colombianos en Sevilla.

Cabe resaltar además, el valioso aporte de la encuesta aplicada en un mayor número de variables en comparación con las que ofrecen las estadísticas oficiales, destacando: el número de hijos, el lugar de nacimiento y estatus migratorio, el tipo de estudios realizados, el tipo de contrato, la retrospectiva migratoria laboral, la composición de los hogares de los colombianos en Sevilla, entre otras.

Bajo esta lectura, es necesario dar a conocer el procedimiento generado en la realización de la encuesta; de entrada señalar que para una mejor aproximación posible de la presencia de los inmigrantes colombianos en la provincia de Sevilla con independencia de su situación administrativa, se optó en primera instancia para el cálculo de la muestra tomar como referencia los

datos padronales de nacionales colombianos publicados por el INE a 1 de enero de 2006, donde el número de colombianos empadronados era de 3.708 en los 106 municipios que comprende la provincia de Sevilla, de los cuales 1.320 eran varones y 2.388 mujeres. Posteriormente agrupamos aquellos municipios de mayor “presencia significativa” de inmigrados colombianos, destacando los municipios de Sevilla (2.250), Dos Hermanas (165), San Juan de Aznalfarache (126) y Écija (93), municipios los cuales sumaban un total de 2.634 colombianos, representando éstos el 71,03% del total de los inmigrados colombianos en esta provincia. De ahí la importancia como primer paso la selección de estos 4 municipios para la aplicación de nuestra encuesta, los cuales no suponen una limitante de representatividad, dado que estos cuatro municipios cubren los diferentes lugares de asentamiento de los inmigrados colombianos en Sevilla; uno de carácter eminentemente urbano (Sevilla), dos pertenecientes al área metropolitana (Dos Hermanas y San Juan de Aznalfarache) y uno eminentemente rural (Écija) (Ver mapa 11).

Conocido el número de colombianos en la provincia de Sevilla, se aplicó la siguiente fórmula para calcular el tamaño de la encuesta, teniendo en cuenta un nivel de confianza del 90% y estando a admitir un error máximo de 7.0%.

Como bien dijimos la población total de trabajo $N= 3.708$, donde P es la verdadera proporción p ($1-p$) es menor o igual que 0.25 y $E= 0.1$:

$$n = \frac{N \times 1.96^2 \times p(1-p)}{E^2(n-1) + 1.96^2 \times p(1-p)} = 120 \text{ encuestas}$$

Calculado el número de encuestas a realizar (120), lo siguiente fue determinar el número de encuestas para cada uno de los municipios escogidos, para ello, se tuvo en cuenta la proporción representada de cada municipio de acuerdo a los datos del Padrón Municipal según sexo a 1 de enero de 2006, trasladando esta misma significación estadística porcentual a nuestra encuesta y consigo al número de varones y mujeres a entrevistar; dicho de otra manera, el porcentaje representado por cada municipio respecto al total de los colombianos según sexo se aplicó también a nuestra encuesta (Ver anexo 2.1).

De esta manera la investigación optó por un muestreo por cuotas no probabilístico, con cuotas proporcionales por sexo y municipio de asentamiento de “presencia significativa” con un total de 120 entrevistas realizadas, de las cuales el 85,0% se realizaron en Sevilla, el 6,6% en Dos Hermanas, el 5,0% en San Juan de Aznalfarache y el 3,3% restante en el municipio de Écija (Ver anexo 2.1).

Precisado lo anterior, a continuación se revelan los principales rasgos característicos del colectivo colombiano en base a la encuesta realizada en los cuatros municipios de “mayor significación” en inmigración colombiana en la provincia de Sevilla.

Mapa 11. Municipios objeto de estudio: Encuesta sobre trayecto y proyecto migratorio de la inmigración colombiana en la provincia de Sevilla

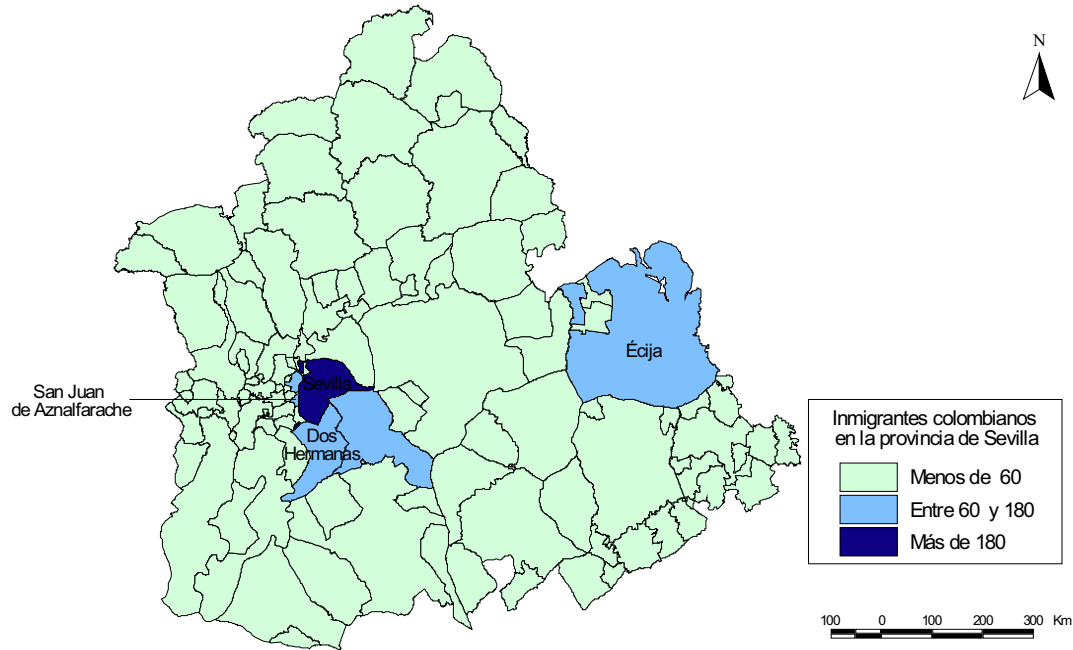

Fuente: Elaboración propia a partir de los datos del INE. Explotación estadística del Padrón a 1 de enero de 2006.

2. Estructura por sexo, edad y estado civil

Al igual que en las dos escalas geográficas analizadas, la composición por sexo de los colombianos en nuestra encuesta muestra una vez más una alta feminización en su población que sobrepasa el 60%, de manera mayoritaria en las cohortes de edad de 25 a 44 años, superando a los varones en casi 15 puntos porcentuales (tabla 12).

De acuerdo a la distribución por edad, se observa un colectivo mayoritariamente en plena edad laboral, con un alto porcentaje, de manera especial en las cohortes de 25 a 44 años, el cual supera el 60% del total de las personas encuestadas. Señalar también, que la edad media de los colombianos es de 35 años, tanto para los varones como para las mujeres. Promedio de edad muy superior, respecto al estudio realizado por Garay Salamanca (2005) en la Comunidad de Madrid, salvaguardando la naturaleza de los objetivos de la encuesta y los años de realización de las mismas, donde la edad promedio en los varones era de 30,4 años y de 29,9 años en el caso de las mujeres. Resultados que ponen en evidencia una migración de tipo económica, que además de la falta de empleo, buscan nuevas oportunidades, posibilidades y mejoras salariales en el momento de iniciar su trayecto y proyecto migratorio a España.

Tabla 12. Estructura por sexo y edad de la inmigración colombiana residente en la provincia de Sevilla

		Sexo				Total	
		Varón	%	Mujer	%	Abs.	% Vert.
Edad	16 a 18	2	1,7	3	2,5	5	4,2
	19 a 24	3	2,5	9	7,5	12	10,0
	25 a 44	29	24,2	46	38,3	75	62,5
	44 ó más	10	8,3	18	15,0	28	23,3
Total		44	36,7	76	63,3	120	100,0
Edad media (años)		35,9		35,7		35,8	

Fuente: Encuesta sobre trayecto y proyecto migratorio de la inmigración colombiana en la Provincia de Sevilla. Año 2007. Elaboración propia.

Esta mayor representatividad de los colombianos en edades de 25 a 44 años, está sujeta a una estructura de estado civil en la que predomina la mayor presencia de los solteros/as con un 46%, seguido en menor porcentaje por los casados/as con un 42%. Destacándose, pero en menor porcentaje que los dos anteriores, el grupo de los divorciados/as el cual alcanza el 7% de los inmigrantes encuestados.

Una de las posibles explicaciones que podrían surgir al respecto del alto porcentaje de solteros/as colombianos, estaría directamente ligadas a la reproducción de ciertas identidades colectivas gestadas en origen, donde como se lo expresó líneas arriba, la presencia de situaciones de convivencia de hecho entre hombres y mujeres de la población colombiana en general es bastante notable, dado el alto porcentaje de los llamados “compañeros permanentes” a los cuales se les otorgan derechos al igual que el matrimonio

civil o católico, si permanecen de manera continuada e ininterrumpida en un periodo igual o superior a dos años.

Gráfico 20. Estado Civil de la colonia colombiana

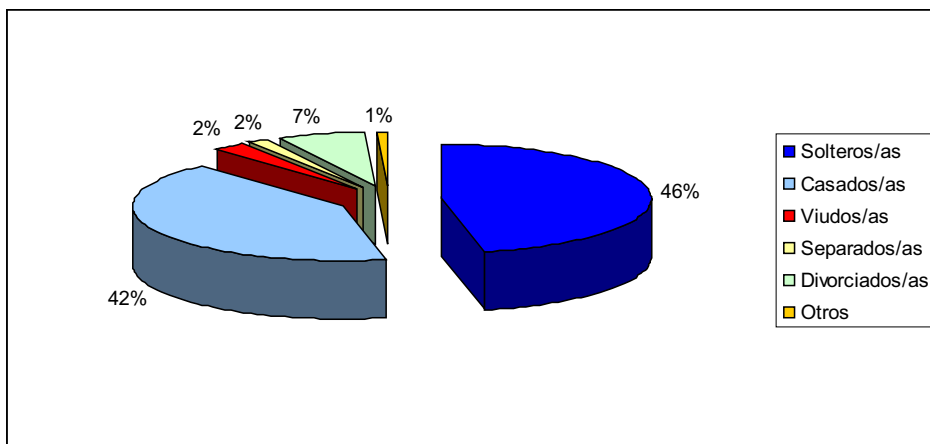

Fuente: Encuesta sobre trayecto y proyecto migratorio de la inmigración colombiana en la provincia de Sevilla. Año 2007. Elaboración propia.

Ahora bien, se podría suponer que dado el alto porcentaje de solteros/as en su mayoría en edades de 25 a 44 años, cuya migración es económica fundamentalmente, la movilidad geográfica en España dentro de este colectivo sería bastante alta, debido a la inserción laboral al mercado de trabajo por parte de estos inmigrados, al tiempo que podría suponerse también que las intenciones y expectativas de cada proyecto migratorio de retorno a Colombia serían menores como consecuencia de no poseer relación sentimental establecida. Aspectos que iremos hilvanando en los capítulos referentes al trayecto y proyecto migratorio de este colectivo en Sevilla. Por lo pronto, se presenta a continuación otra de las características importantes dentro de este

análisis sociodemográfico, la cual es de notable importancia para el conocimiento de los procesos de reagrupación familiar, tendientes a llevar a cabo por este colectivo.

3. Número de hijos

Como característica principal producto del estado civil de los individuos, un 36,4% de los encuestados no tiene hijos, sobre todo en el caso de las mujeres donde la proporción alcanza el 20,3% frente al 16,1% de los varones que declararon no tener ningún hijo. Otro aspecto importante de subrayar, es el alto porcentaje presentado por los varones y las mujeres colombianas quienes poseen dos hijos, cuyo porcentaje representaría el 28,8% sobre el total de la población encuestada. En términos generales, se observa que del total de los encuestados el 63,50% tiene al menos un hijo, de los cuales el 43,20% son de las mujeres y el restante de los varones. Estadísticas que harían suponer, observados los porcentajes anteriormente del estado civil, que entre los varones y mujeres colombianos/as una proporción no desdeñable son padres solteros/as. Da cuenta de ello también, lo reflejado en el Censo General de Población y Vivienda de Colombia de 2005, donde cerca del 56,91% tenían al menos un hijo y se encontraban no casados y llevaban dos o más años viviendo en pareja o no casados y llevaban menos de dos años viviendo en pareja.

Tabla 13. Número de hijos de los colombianos en Sevilla

		Sexo				Total	
		Varón	%	Mujer	%	Abs.	% Vert.
Número de hijos	Ninguno	20	16,1	25	20,3	45	36,4
	1	6	5,1	18	15,3	24	20,3
	2	13	11,0	21	17,8	34	28,8
	3	3	2,5	9	7,6	12	10,2
	4	2	1,7	3	2,5	5	4,2
Total		44	36,4	76	63,6	120	100,0
Media			1,1		1,3		1,3
Desv. Típica			1,2		1,2		1,2

Fuente: Encuesta sobre trayecto y proyecto migratorio de la inmigración colombiana en la provincia de Sevilla. Año 2007. Elaboración propia.

4. Lugar de nacimiento y estatus migratorio

Estableciendo en primera instancia el análisis del lugar de nacimiento de los colombianos residentes en la provincia de Sevilla, el mapa 12, ilustra la alta concentración de estos nacionales originarios principalmente del Valle del Cauca, con un porcentaje muy superior al 16%, seguido por Antioquia, Risaralda y Bogotá, ubicados en el segundo intervalo de clase del 8 al 16% sobre el total de la población. Anotar también, el alto porcentaje presentado por algunos departamentos que componen el denominado eje cafetero (Caldas y Quindío). Así pues, y de acuerdo a la información revelada en la encuesta, obtendríamos que los vallunos se constituyen en la primera región colombiana en Sevilla, sobre todo en los municipios de Sevilla, San Juan de Aznalfarache y Dos Hermanas; a excepción de Écija en la que no existe un dominio claro sobre qué región colombiana es la primera en ese municipio (Ver anexo 2.3.1).

Si comparamos el departamento de origen por año de llegada a la provincia de Sevilla, en la tabla 14, puede constatarse entonces, como a partir del año 2000 en adelante es cuando el tamaño de la mayoría de los departamentos colombianos aumenta, salvo algunas excepciones como las presentadas en los departamentos de Caldas y Risaralda, regiones que dada su disminución porcentual en su trayecto migratorio, se convierten hoy en día como los principales departamentos con una importante significación de sus nativos.

A un nivel de detalle del lugar de nacimiento por municipio en la provincia de Sevilla y años de llegada, los nacionales colombianos, tal y como se estudió en el departamento de origen, son nacidos en Cali (departamento del Valle del Cauca), Pereira (departamento de Risaralda), Medellín (departamento de Antioquia) y Bogotá (departamento de Cundinamarca). De esta manera serían los caleños mayoría en la capital de la provincia de Sevilla y Dos Hermanas, municipio del área metropolitana; mientras tanto puebloriqueños y pereiranos (departamento de Risaralda) en Écija y el municipio de San Juan de Aznalfarache repartido proporcionalmente entre caleños y medellinenses. De esta manera y de acuerdo al municipio de nacimiento en Colombia por año de llegada a la provincia de Sevilla, podemos determinar algunas mínimas variaciones comparativamente, en la que los caleños obtienen los mayores porcentajes a través de los años representados, con algunas distinciones antes de 1999, donde son los pereiranos, quienes

poseen los mayores porcentajes; asimismo, en el año 2002 los palmireños y en los años 2005-2006 los bogotanos (Ver anexo 2.3.1).

Tabla 14. Departamento de nacimiento de los inmigrantes colombianos por año de llegada a la provincia de Sevilla

Departamentos	Año de llegada a la Provincia de Sevilla (% sobre total columna)						
	1999 o antes	2000	2001	2002	2003-2004	2005-2006	2007
Antioquia	0,0	13,3	8,0	16,7	18,8	19,2	13,6
Atlántico	0,0	0,0	0,0	0,0	0,0	3,8	0,0
Bolívar	10,0	0,0	0,0	0,0	0,0	0,0	4,5
Boyacá	0,0	0,0	0,0	0,0	6,3	0,0	0,0
Caldas	0,0	20,0	4,0	0,0	12,5	0,0	0,0
Cauca	0,0	0,0	4,0	0,0	0,0	0,0	0,0
Cesar	0,0	6,7	0,0	0,0	0,0	0,0	0,0
Cundinamarca	10,0	0,0	20,0	0,0	0,0	19,2	9,1
Huila	0,0	0,0	0,0	0,0	0,0	3,8	0,0
Nariño	0,0	0,0	0,0	0,0	6,3	3,8	0,0
Putumayo	0,0	0,0	4,0	0,0	0,0	0,0	0,0
Quindío	10,0	0,0	4,0	16,7	0,0	7,7	0,0
Risaralda	40,0	13,3	8,0	0,0	18,8	11,5	9,1
Santander	0,0	6,7	0,0	16,7	0,0	7,7	4,5
Tolima	10,0	0,0	0,0	0,0	0,0	0,0	0,0
Valle del Cauca	20,0	40,0	48,0	50,0	31,3	23,1	59,1
Total %	100,0	100,0	100,0	100,0	100,0	100,0	100,0
Recuento	10	15	25	6	16	26	22

Fuente: Encuesta sobre trayecto y proyecto migratorio de la inmigración colombiana en la provincia de Sevilla. Año 2007. Elaboración propia.

Mapa 12. Colombia. Departamento de origen de los inmigrantes colombianos en Sevilla

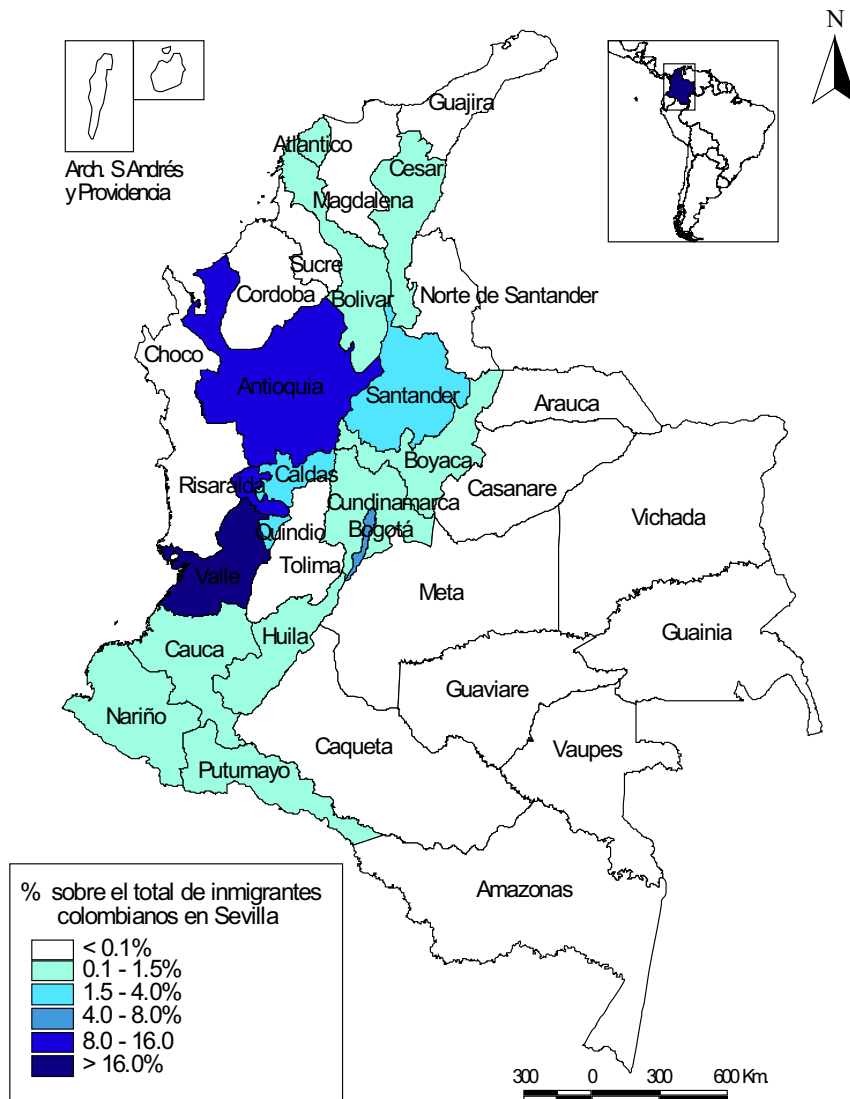

Fuente: Encuesta sobre trayecto y proyecto migratorio de la inmigración colombiana en la provincia de Sevilla. Año 2007. Elaboración propia.

Bajo este análisis de los resultados de la encuesta, y adelantándonos al posterior estudio de la procedencia de los inmigrantes colombianos residentes en la provincia de Sevilla, podríamos señalar por lo pronto, que el lugar de nacimiento de estos nacionales son en su mayoría áreas urbanas, donde se concentran las actividades económicas, financieras y mercantiles más importantes del país, son estas las que albergan las grandes y medianas industrias y a su vez donde se encuentran centralizadas los organismos institucionales y gubernamentales de mayor trascendencia del Estado Colombiano.

En cuanto a la nacionalidad se refiere, del total de las personas encuestadas, tan solo el 6,7% de ellas, declaran tener doble nacionalidad; de las cuales un 4,2% tiene nacionalidad colombo-española y el 2,5% nacionalidad colombiana junto con la otro país no perteneciente a la Unión Europea. En el primer caso de los nacionalizados colombianos en España, estos obtienen en su mayoría la nacionalidad española a partir del año 2003; en el que el plazo medio para obtener la nacionalización por parte de los países iberoamericanos se podría fijar en cuatro años (dos de residencia y dos de tramites), a diferencia de otras nacionalidades, donde es requisito vivir de forma legal en España durante diez años, añadiendo a ello los dos años de trámites.

Junto al examen de estas cifras de nacionalizados colombianos en España, el estudio de Aparicio y Giménez (2003:24) realizado en cuatro provincias españolas (Madrid, Barcelona, Alicante y las Palmas de Gran Canaria) sobre este colectivo, demostró también que el 4,1% tenían nacionalidad colombiana y española. Aduciendo que dicho porcentaje no es desdeñable teniendo en cuenta lo relativamente reciente de la inmigración colombiana en España, por lo que es previsible que el número de colombianos nacionalizados aumente con rapidez, más aún considerando las posibles nacionalizaciones de los hijos reagrupados y la incipiente segunda generación de colombianos, es decir, hijos de colombianos nacidos en España. En el segundo caso, las nacionalizaciones de los colombianos son en su mayoría antes de 1999 (colombo-venezolanos), quienes pueden entrar a España sin ningún tipo de visado, únicamente con el pasaporte venezolano.

Otro aspecto que se destaca de los datos recogidos, contrario de lo que podríamos pensar, es el mayor porcentaje obtenido por los varones en relación a las mujeres con doble nacionalidad colombo-española (4,5% frente al 3,9%); que si se tiene en cuenta el alto grado de feminización colombiana en España y el proceso pionero gestado por las mujeres resulta un tanto discordante.

Tabla 15. Departamento de nacimiento de los inmigrantes colombianos por año de llegada a la provincia de Sevilla

Nacionalidad	Total		Sexo (% sobre total columna)	
	Abs.	% total columna.	Varones	Mujeres
La colombiana	112	93,3	90,9	94,7
La española	0	0,0	0,0	0,0
La de otro país de la UE	0	0,0	0,0	0,0
Doble nacionalidad, incluyendo la española	5	4,2	4,5	3,9
Doble nacionalidad, incluyendo la de otro país de EU	0	0,0	0,0	0,0
Doble nacionalidad, no incluyendo la española ni UE	3	2,5	4,5	1,3
Apátrida/ninguna	0	0,0	0,0	0,0
Otra	0	0,0	0,0	0,0
Total %	120	100,0	100,0	100,0
Recuento	120	100,0	44	76

Fuente: Encuesta sobre trayecto y proyecto migratorio de la inmigración colombiana en la provincia de Sevilla. Año 2007. Elaboración propia.

Complementamos el análisis del estatus migratorio con la situación legal de los inmigrantes colombianos en la provincia de Sevilla. En este sentido, el gráfico siguiente, refleja tal situación, en la que el 75,8% de los colombianos en la provincia de Sevilla son trabajadores legales¹; un 10% indocumentado, el 5,8% reagrupado, el 5,0% estudiante y el igual porcentaje del 0,8% tanto para los turistas/visitantes como para los refugiados/asilados.

En la comparación por sexo y año de llegada a la provincia de Sevilla, la situación legal de los inmigrantes colombianos, la podemos enmarcar bajo dos hechos importantes: el primero es la mayor proporción de los varones frente a las mujeres legales e indocumentadas; y dos, el alto porcentaje de trabajadores

¹ Téngase en cuenta que cuando hablamos de trabajadores legales, nos referimos a las personas que poseen en vigor un permiso de trabajo y residencia.

legales (hombres y mujeres) con anterioridad a 2002, así como también, las mayores proporciones de indocumentados llegados después del año 2003. Dichas cifras pueden poner en evidencia entre otras tantas razones, que los inmigrantes colombianos que entraron a España con el documento del pasaporte antes de 2002 han regularizado su situación legal en los procesos de regularización de extranjeros llevados a cabo en España, mientras los más recientes en llegar se encuentran en un proceso de gestación para poder conseguir la tarjeta de trabajo y residencia.

Gráfico 21. Situación legal de los inmigrantes colombianos

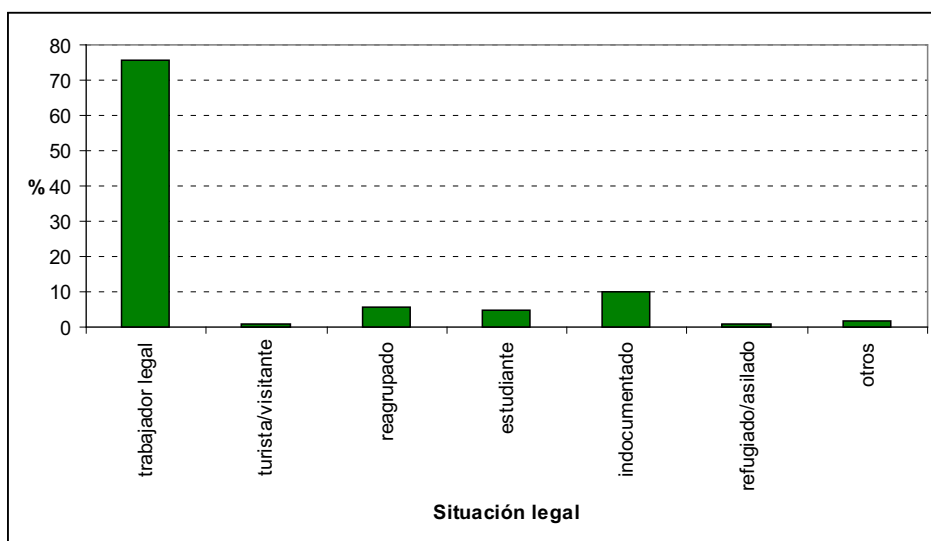

Fuente: Encuesta sobre trayecto y proyecto migratorio de la inmigración colombiana en la provincia de Sevilla. Año 2007. Elaboración propia.

Tabla 16. Situación legal de los inmigrantes colombianos según sexo y año de llegada a la provincia

Situación legal	Sexo (% total columna)		Total		Año de llegada a la provincia de Sevilla (% total columna)						
	V	M	Abs.	(% total columna)	1999 o antes	2000	2001	2002	2003-2004	2005-2006	2007
Trabajador legal	79,5	73,7	91	75,8	100,0	86,7	92,0	100,0	75,0	61,5	50,0
Turista/Visitante	2,3	0,0	1	0,8	0,0	0,0	0,0	0,0	0,0	0,0	4,5
Reagrupado	6,8	5,3	7	5,8	0,0	0,0	4,0	0,0	0,0	11,5	13,6
Estudiante	0,0	7,9	6	5,0	0,0	0,0	4,0	0,0	6,3	3,8	13,6
Indocumentado	11,4	9,2	12	10,0	0,0	6,7	0,0	0,0	18,8	19,2	13,6
Refugiado/asilado	0,0	1,3	1	0,8	0,0	0,0	0,0	0,0	0,0	0,0	4,5
Otra	0,0	2,6	2	1,7	0,0	6,7	0,0	0,0	0,0	3,8	0,0
Total %	100,0	100,0	120	100,0	100,0	100,0	100,0	100,0	100,0	100,0	100,0
Recuento	44	76	120	100,0	10	15	25	6	16	26	22

Fuente: Encuesta sobre trayecto y proyecto migratorio de la inmigración colombiana en la provincia de Sevilla. Año 2007. Elaboración propia.

5. Nivel de estudios

La información revelada en este trabajo de investigación de acuerdo al nivel de estudios de los inmigrantes colombianos presenta en su mayoría un nivel medio de estudios; observándose también dentro de nuestros encuestados la no presencia de personas analfabetas y sin estudios. Subrayar además, el alto porcentaje alcanzado por este colectivo en cuanto a titulaciones superiores se refiere un 21,0% sobre el total de la población encuestada.

Habría que destacar además que un importante número de personas manifestaba estar en posesión de titulaciones universitarias no homologables, debido a la dureza de los requisitos y el tiempo de espera del proceso, los

cuales pueden variar de año y medio hasta dos años y medio, periodo hasta que se le otorgue la credencial por parte del Ministerio de Educación Nacional donde se certifique la homologación del título; sumado a ello, y en muchos casos cuando lo ameritan, la presentación de exámenes para poder dar por concluido dicho proceso. En concomitancia con lo establecido Roa Martínez (2006:287) señala que, el reconocimiento oficial de títulos obtenidos en el extranjero y su correspondiente homologación en España, constituye de entrada una barrera al mercado de trabajo en ocupaciones reconocidas a nivel institucional y que requieren una educación formal; argumenta además, que la homologación es la segunda barrera más importante que debe de enfrentar el inmigrante cualificado para poder ejercer un empleo acorde con su formación, de esta manera, existe en el entorno internacional de los trabajadores inmigrantes cualificados un desestimulo para que no compitan con los trabajadores autóctonos.

En lo que se refiere a las diferencias según la variable sexo, existe un marcado mayor nivel de estudios en todas las categorías a favor de las mujeres colombianas (tabla 17). Añadiendo además, que en un 92% de los casos, los inmigrantes colombianos realizaron sus estudios en su país de origen. Destacando, el mayor porcentaje de colombianos/as con formación técnica e industrias (46,9%), seguido por las personas con estudios en Ciencias Sociales con el 16,3% (Ver anexo 2.3.2).

Tabla 17. Estructura del nivel de instrucción del colectivo colombiano

		Sexo		Total %
		Varón	Mujer	
Nivel de estudios	Primer grado	10,9	20,2	31,1
	Segundo grado	20,2	27,7	47,9
	Tercer grado	5,9	15,1	21,0
Total %		37,0	63,0	100,0

Fuente: Encuesta sobre trayecto y proyecto migratorio de la inmigración colombiana en la provincia de Sevilla. Año 2007. Elaboración propia.

El nivel de estudios presenta también algunas diferencias en relación al departamento de nacimiento en Colombia de este colectivo en la provincia de Sevilla (mapa 13), el cual muestra un mayor porcentaje con estudios primarios y secundarios proveniente principalmente del Valle del Cauca, así como también un alto nivel de estudios de este colectivo del departamento de Antioquia, Bogotá y Nariño; en el resto se puede apreciar una concentración en los grupos de instrucción con estudios primarios y secundarios.

Mapa 13. Nivel de estudios según departamento de nacimiento de los inmigrantes colombianos en la provincia de Sevilla

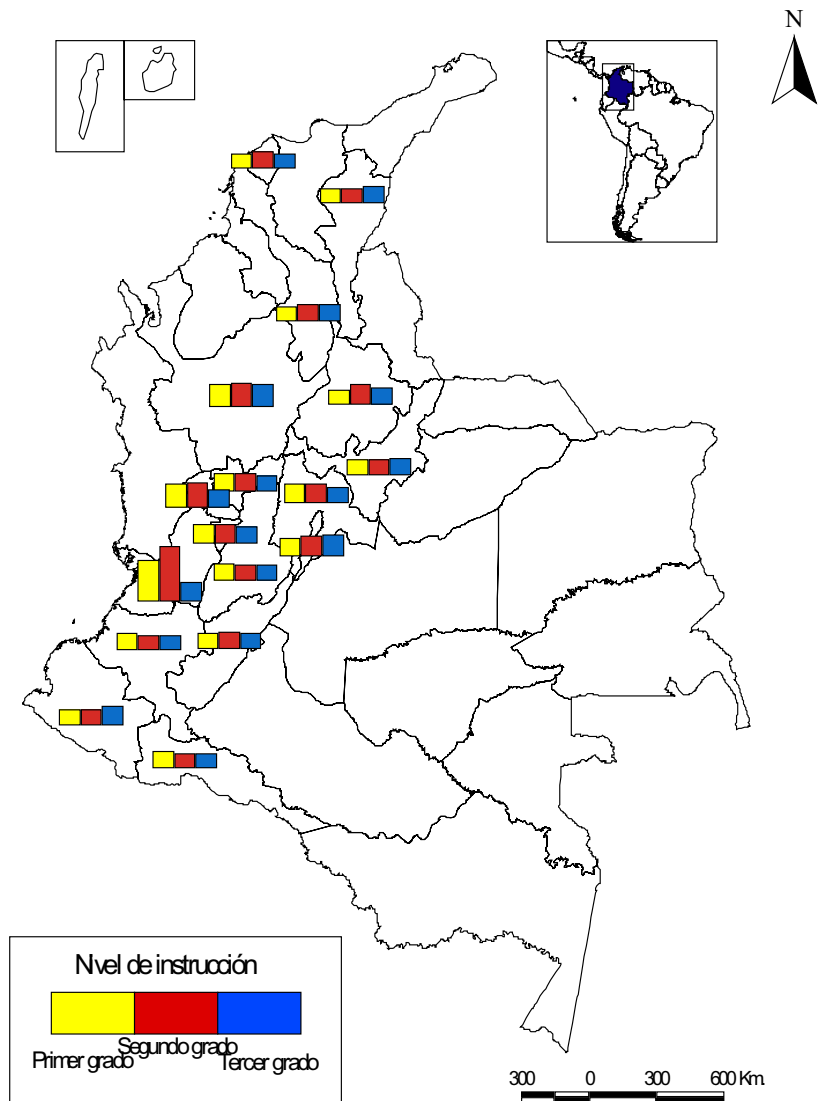

Fuente: Encuesta sobre trayecto y proyecto migratorio de la inmigración colombiana en la provincia de Sevilla. Año 2007. Elaboración propia.

En líneas generales y a manera de cierre de este apartado, la población colombiana residente en la provincia de Sevilla, puede ser caracterizada como un contingente en edad potencialmente activa, en su mayoría solteros/as, los cuales poseen un nivel medio de estudios, con una participación femenina de manera mayoritaria.

En el análisis siguiente referente a la actividad laboral, podríamos constatar si el buen nivel de estudios presentado por este colectivo se relaciona directamente con la ocupación desempeñada.

6. Actividad laboral

La información obtenida a través de la encuesta revela la mayor proporción de los efectivos colombianos ocupados, así como también un importante porcentaje de nuestros protagonistas inactivos, repartidos en labores del hogar y estudios.

En cuanto a la comparación por sexo se refiere, la actividad laboral de la colonia colombiana muestra un mayor porcentaje de los varones sobre las mujeres en la categoría de los efectivos ocupados (86,4% frente al 65,8%), afectando el paro a los varones, mientras la inactividad es mayor en las mujeres que en los varones, las cuales encuentran una mayor proporción en dos categorías: labores del hogar (17,1%) y estudiantes (14,5%); y en la

distribución por edad, los datos confirman que la gran mayoría de los colombianos ocupados poseen una edad de 25 a 44 años y superior a los 44 años. Mientras que un alto porcentaje de los efectivos inactivos, se encuentran en los grupos de edad de 16 a 18 años, generalmente estudiantes, que dadas sus edades, podríamos decir que son aquellas personas reagrupadas, las cuales se encuentran a la guarda de sus padres.

Tabla 18. Actividad laboral según sexo y edad (grupos) de los inmigrantes colombianos en la provincia de Sevilla

	Sexo (% total columna)		Total		Grupos de edad (% total columna)			
	Varón	Mujer	Abs.	(% total columna)	16-18	19- 24	25-44	+44
Ocupado	86,4	65,8	88	73,3	0,0	58,3	80,0	75,0
Parado								
buscando primer empleo	4,5	0,0	2	1,7	0,0	0,0	1,3	3,6
ha trabajado antes	0,0	2,6	2	1,7	0,0	8,3	1,3	0,0
Inactivos								
Jubilado/as y pensionistas	0,0	0,0	0	0,0	0,0	0,0	0,0	0,0
Estudiantes	4,5	14,5	13	10,8	80,0	25,0	6,7	3,6
Labores del hogar	2,3	17,1	14	11,7	20,0	8,3	10,7	14,3
Otras situaciones	0,0	0,0	0	0,0	0,0	0,0	0,0	0,0
NS/NC	2,3	0,0	1	0,8	0,0	0,0	0,0	3,6
Total %	100,0	100,0	120	100,0	100,0	100,0	100,0	100,0
Recuento	44	76	120	100,0	5	12	75	28

Fuente: Encuesta sobre trayecto y proyecto migratorio de la inmigración colombiana en la provincia de Sevilla. Año 2007. Elaboración propia.

El año de llegada es otra de las variables importantes en la relación del estudio de la actividad laboral del colectivo colombiano, ya que nos permitirá realizar comparaciones en los niveles establecidos. De acuerdo a ello, es importante anotar, en el cruce año de llegada a España y año de llegada a la

provincia de Sevilla de la actividad laboral, que en ambos ámbitos, el mayor porcentaje de efectivos ocupados se localiza principalmente entre quienes como media tienen unos cuatro años de residencia, muy por el contrario con quienes recién llegan, donde el porcentaje de efectivos ocupados es inferior y la inserción laboral por primera vez cobra especial importancia dentro de este grupo. Asimismo es de señalar que entre quienes recién llegan, los porcentajes de inactividad son superiores, repartidos entre estudiantes y las labores del hogar; por lo que suponemos que los procesos de reagrupación familiar presentados por quienes llevan más años en España y cuentan con una “estabilidad económica, jurídica y social”, dan paso a nuevos proyectos migratorios de tipo familiar, los cuales vemos reflejados en la lectura de las estadísticas sobre la actividad laboral según el año de llegada tanto a España como también a la provincia de Sevilla (ver Anexo 2.3.3).

Continuando con el estudio de la actividad laboral de la inmigración colombiana, la tabla 19 muestra los sectores de ocupación de este colectivo según sexo y año de llegada en la provincia de Sevilla. Podemos apreciar, en lo referente al sexo, la notoria concentración de las mujeres en el servicio doméstico de limpieza, cocineras y camareras (76,0%) y en la construcción en el caso de los varones (un tercio de los ocupados), seguidos a mucha distancia porcentual por otras ocupaciones de estudios medios y superiores en las mujeres, mientras en los varones las ocupaciones de cocineros y camereros.

En este sentido podríamos afirmar que la inserción laboral de la colonia colombiana, según los datos de la encuesta se concentra fundamentalmente en aquellas ocupaciones que demandan un gran volumen de mano de obra eventual como lo podremos observar más adelante, donde dichas ocupaciones se constituyen en puestos no deseados por los trabajadores autóctonos.

En referencia al sector de la ocupación según año de llegada a la provincia de Sevilla, puede notarse que no existen grandes cambios en las ocupaciones realizadas por los colombianos en esta provincia; empero, habría que subrayar una importante proporción de efectivos en ocupaciones propias de estudios medios y superiores, así como también camioneros, repartidores, taxistas y otros conductores; ocupaciones tal y como podemos observar son llevadas a cabo a partir del año 2003, consecuencia del acuerdo bilateral firmado entre Colombia y España sobre la regulación y ordenación de los flujos migratorios laborales, que entró en vigor en mayo de 2001. De acuerdo al historial de las ocupaciones requeridas, según la investigación de García González (2006:30) sobre el impacto de las migraciones Colombo-Españolas a través del Servicio Nacional de Aprendizaje (SENA)², existen una gama de ocupaciones que van desde la contratación en origen, en los primeros años (2001-2004) del convenio en el sector servicios, agrícola e industrial, hasta el requerimiento en la actualidad de personal médico sanitario, con el fin de satisfacer las necesidades de difícil cobertura laboral en España. No obstante,

² Organismo colombiano encargado de la preselección de las personas aspirantes a trabajar en España, según el acuerdo migratorio entre Colombia y España.

Tabla 19. Sectores de ocupación de los inmigrantes colombianos según sexo y año de llegada a la provincia de Sevilla

	Sexo (% total columna)		Año de llegada a la provincia de Sevilla (% total columna)								
	V	M	Total		1999 o antes	2000	2001	2002	2003-2004	2005-2006	2007
			Abs.	(% total columna)							
Albañil y trabajador de la construcción y la minería	31,6	0,0	12	13,6	0,0	0,0	18,2	40,0	15,4	5,9	27,3
Camionero, repartidor, taxistas y otros conductores	10,5	2,0	5	5,7	0,0	0,0	9,1	0,0	7,7	11,8	0,0
Personal sanitario	0,0	0,0	0	0,0	0,0	0,0	0,0	0,0	0,0	0,0	0,0
Personal docente	0,0	0,0	0	0,0	0,0	0,0	0,0	0,0	0,0	0,0	0,0
Servicio doméstico de limpieza, cocinero y camarero	26,3	76,0	48	54,5	62,5	66,7	50,0	40,0	46,2	64,7	45,5
Propietario o director de pequeños establecimientos	0,0	2,0	1	1,1	0,0	0,0	0,0	0,0	7,7	0,0	0,0
Dependiente, vendedor y agentes comerciales	5,3	0,0	2	2,3	0,0	8,3	0,0	0,0	7,7	0,0	0,0
Empleado administrativo de trato directo al público	0,0	0,0	0	0,0	0,0	0,0	0,0	0,0	0,0	0,0	0,0
Agricultor, ganadero, pescador y peón	2,6	0,0	1	1,1	0,0	0,0	0,0	0,0	0,0	5,9	0,0
Defensa y seguridad	2,6	4,0	3	3,4	0,0	0,0	4,5	0,0	7,7	0,0	9,1
Obrero especializado de la industria: artesano, mecánico, repartidor, soldador	5,3	2,0	3	3,4	12,5	0,0	20,0	20,0	0,0	5,9	0,0
Director de administraciones públicas de empresas de 10 o más asalariados	0,0	0,0	0	0,0	0,0	0,0	0,0	0,0	0,0	0,0	0,0
Profesional de derecho, las ciencias sociales y las artes	0,0	0,0	0	0,0	0,0	0,0	0,0	0,0	0,0	0,0	0,0
Informático y técnico en ciencias	0,0	0,0	0	0,0	0,0	0,0	0,0	0,0	0,0	0,0	0,0
Otras ocupaciones propias de estudios medios o superiores	5,3	8,0	6	6,8	12,5	8,3	4,5	0,0	7,7	5,9	9,1
Otras	10,5	4,0	6	6,8	12,5	8,3	13,6	0,0	0,0	0,0	9,1
NS/NC	0,0	2,0	1	1,1	0,0	8,3	0,0	0,0	0,0	0,0	0,0
Total %	100,0	100,0	88	100,0	100,0	100,0	100,0	100,0	100,0	100,0	100,0
Recuento	38	50	88	100,0	8	12	22	5	13	17	11

Fuente: Encuesta sobre trayecto y proyecto migratorio de la inmigración colombiana en la provincia de Sevilla. Año 2007. Elaboración propia.

no habría que dejar de lado las redes familiares, de amistad y vecindad gestadas por los inmigrantes colombianos con sus regiones de origen, las cuales conformarán junto con el acuerdo bilateral colombo-español, un entramado en la inserción laboral de los colombianos en la provincia de Sevilla.

Además del sexo y la edad, el nivel de estudios es una variable fundamental para el entendimiento de la participación laboral de los inmigrantes. De ahí que el nivel de estudios más alto presentado por los colombianos no son los que necesariamente tienen una mejor situación de ocupación, ya que tan solo un tercio de esta colonia, se localiza en ocupaciones propias de estudios medios y superiores, en comparación con el gran porcentaje presentado por sus efectivos en ocupaciones del servicio doméstico de limpieza, cocinero y camarero. En virtud de lo anterior, podría considerarse que el nivel de estudios de este colectivo, junto con la lengua, elemento fundamental para la inserción laboral, desdeñan en este caso, una ocupación por debajo de lo esperado, centrándose las ocupaciones en empleos no cualificados y de servicios de restauración y personales. Esta situación es explicable para el caso del colectivo colombiano, así como también para el conjunto de población extracomunitaria principalmente, debido al ofrecimiento por parte del gobierno español al cubrimiento de empleos de difícil cobertura; es decir, empleos no deseados por los trabajadores autóctonos. En el análisis que se realiza posteriormente podemos apreciar en el tipo de contrato y en el estudio de la retrospectiva migratoria como el grueso de los inmigrantes

colombianos se encuentra en lo que Piore (1979)³ denomina el segmento secundario, el cual hace referencia a la precarización del empleo, la inestabilidad, las pésimas condiciones laborales y la carencia sindical e institucional entre otras.

³ Citado en Martínez Bujan, R. (2003). "La reciente inmigración latinoamericana en España". En *Centro Latinoamericano y Caribeño de Demografía (CELADE) – División de Población*. Santiago de Chile, N° 40, [en línea] http://www.cepal.org/publicaciones/xml/4/12614/lcl1922_p.pdf fecha de consulta: junio 2008, fecha de actualización sitio web: 22 de junio de 2008.

Tabla 20. Sectores de ocupación de los inmigrantes colombianos según nivel de estudios en la provincia de Sevilla

	Nivel de Estudios (% total columna)				
	Analfabetos	Sin estudios	Primer grado	Segundo grado	Tercer grado
Albañil y trabajador de la construcción y la minería	0,0	0,0	15,4	16,7	0,0
Camionero, repartidor, taxistas y otros conductores	0,0	0,0	3,8	8,3	0,0
Personal sanitario	0,0	0,0	0,0	0,0	0,0
Personal docente	0,0	0,0	0,0	0,0	0,0
Servicio doméstico de limpieza, cocinero y camarero	0,0	0,0	61,5	54,2	42,9
Propietario o director de pequeños establecimientos	0,0	0,0	0,0	0,0	7,1
Dependiente, vendedor y agentes comerciales	0,0	0,0	0,0	2,1	7,1
Empleado administrativo de trato directo al público	0,0	0,0	0,0	0,0	0,0
Agricultor, ganadero, pescador y peón	0,0	0,0	0,0	0,0	7,1
Defensa y seguridad	0,0	0,0	3,8	4,2	0,0
Obrero especializado de la industria: artesano, mecánico, repartidor, soldador	0,0	0,0	0,0	6,3	0,0
Director de administraciones públicas de empresas de 10 o más asalariados	0,0	0,0	0,0	0,0	0,0
Profesional de derecho, las ciencias sociales y las artes	0,0	0,0	0,0	0,0	0,0
Informático y técnico en ciencias	0,0	0,0	0,0	0,0	0,0
Otras ocupaciones propias de estudios medios o superiores	0,0	0,0	0,0	2,1	35,7
Otras	0,0	0,0	15,4	4,2	0,0
NS/NC	0,0	0,0	0,0	2,1	0,0
Total %	0,0	0,0	100,0	100,0	100,0
Recuento	0	0	26	48	14

Fuente: Encuesta sobre trayecto y proyecto migratorio de la inmigración colombiana en la provincia de Sevilla. Año 2007. Elaboración propia.

6.1. Tipo de contrato

Continuando con el análisis de la ocupación, es interesante observar también, el tipo de contrato presentado por los colombianos encuestados, en relación al sexo, año de llegada y el nivel de estudios. Las tablas 21 y 22 presentan el cruce de estas variables, en el que se puede apreciar que 1 de cada 2 personas poseen contrato indefinido, tanto en los varones como en las mujeres colombianas, de manera general, entre aquellos colombianos que llegaron a la provincia de Sevilla antes del año 2004, cuyos porcentajes superaban más del 50%. Caso contrario acaecido con las personas que recién llegan, donde el tipo de contrato indefinido disminuye, para dar paso a unas condiciones precarias y poco favorables en el que figuran un porcentaje bastante representativo de efectivos colombianos sin contrato, duración determinada y de obra y servicio.

Tabla 21. Tipo de contrato de los inmigrantes colombianos según sexo y año de llegada a la provincia de Sevilla

Tipo de contrato	Sexo (% total columna)		Total		Año de llegada a la provincia de Sevilla (% total columna)						
	V	M	Abs.	(% total columna)	1999 o antes	2000	2001	2002	2003-2004	2005-2006	2007
Sin contrato	10,5	20,0	14	15,9	12,5	8,3	0,0	20,0	7,7	29,4	45,5
Duración determinada	28,9	22,0	22	25,0	37,5	16,7	36,4	0,0	23,1	29,4	9,1
Obra y servicio	7,9	6,0	6	6,8	0,0	16,7	9,1	0,0	7,7	5,9	0,0
Indefinido	50,0	50,0	44	50,0	50,0	58,3	54,5	80,0	61,5	29,4	36,4
NS/NC	2,6	2,0	2	2,3	0,0	0,0	0,0	0,0	0,0	5,9	9,1
Total %	100,0	100,0	88	100,0	100,0	1000	100,0	100,0	100,0	100,0	100,0
Recuento	38	50	88	100,0	8	12	22	5	13	17	11

Fuente: Encuesta sobre trayecto y proyecto migratorio de la inmigración colombiana en la provincia de Sevilla. Año 2007. Elaboración propia.

En referencia al tipo de contrato según nivel de estudios, de manera general puede apreciarse en la tabla 22, un mayor carácter laboral indefinido entre aquellos inmigrantes colombianos con estudios secundarios, a diferencia de las personas con estudios de tercer grado, los cuales poseen el mayor porcentaje laboralmente sin contrato en comparación con los demás niveles de estudios.

Tabla 22. Tipo de contrato de los inmigrantes colombianos en la provincia de Sevilla según nivel de estudios

Tipo de contrato	Nivel de Estudios (% total columna)				
	Analfabetos	Sin estudios	Primer grado	Segundo grado	Tercer grado
Sin contrato	0,0	0,0	19,2	10,4	28,6
Duración determinada	0,0	0,0	38,5	18,8	21,4
Obra y servicio	0,0	0,0	7,7	6,3	7,1
Indefinido	0,0	0,0	34,6	60,4	42,9
NS/NC	0,0	0,0	0,0	4,2	0,0
Total %	0,0	0,0	100,0	100,0	100,0
Recuento	0	0	26	48	14

Fuente: Encuesta sobre trayecto y proyecto migratorio de la inmigración colombiana en la provincia de Sevilla. Año 2007. Elaboración propia.

6.2. Retrospectiva migratoria

Para intentar profundizar un poco más el estudio de la actividad laboral de la inmigración colombiana en la provincia de Sevilla, incluimos dentro del cuestionario elaborado varias preguntas sobre la actividad laboral, sectores de ocupación desarrollada en Colombia y por último la valoración subjetiva de los inmigrantes colombianos, de acuerdo a su situación laboral actual. De esta

manera, se pretende llevar a efecto una retrospectiva migratoria desde el punto de vista laboral de la inmigración colombiana, tratando de dimensionar mejor los cambios presentados origen-destino de la movilidad laboral de la colonia colombiana.

Los resultados del análisis que se recogen en la tabla siguiente, nos permiten identificar la situación laboral presentada en Colombia del colectivo colombiano inmigrado en la provincia de Sevilla, observándose de entrada, que un 84,1% de los varones y el 65,8% de las mujeres estaban ocupados antes de iniciar su trayecto hacia la provincia de Sevilla, en su mayoría efectivos con edades superiores a los 25 años. Destacando de estos resultados la ausencia de colombianos parados antes de llegar a España y el importante porcentaje alcanzado de los varones y mujeres colombianas estudiantes, de manera general menores de 24 años. Ante estos datos y adelantándonos al análisis posterior sobre los motivos que inducen a los colombianos a emigrar a España, podríamos adelantar que la falta de empleo no se convierte en el principal motivo por la que los nacionales colombianos toman la decisión de emigrar a la península ibérica.

Tabla 23. Actividad laboral en Colombia de los Inmigrantes colombianos en la provincia de Sevilla según sexo y edad

	Sexo (% total columna)		Total (% total columna)		Grupos de edad (% total columna)			
	Varón	Mujer	Abs.		16-18	19- 24	25-44	+44
Ocupado	84,1	65,8	87	72,5	0,0	16,7	81,3	85,7
Parado								
buscando primer empleo	0,0	0,0	0	0,0	0,0	0,0	0,0	0,0
ha trabajado antes	0,0	0,0	0	0,0	0,0	0,0	0,0	0,0
Inactivos								
Jubilado/as y pensionistas	0,0	0,0	0	0,0	0,0	0,0	0,0	0,0
Estudiantes	15,9	21,1	23	19,2	100,0	83,3	10,7	0,0
Labores del hogar	0,0	11,8	9	7,5	0,0	0,0	6,7	14,3
Otras situaciones	0,0	0,3	1	0,8	0,0	0,0	1,3	0,0
NS/NC	0,0	0,0	0	0,0	0,0	0,0	0,0	0,0
Total %	100,0	100,0	120	100,0	100,0	100,0	100,0	100,0
Recuento	44	76	120	100,0	5	12	75	28

Fuente: Encuesta sobre trayecto y proyecto migratorio de la inmigración colombiana en la provincia de Sevilla. Año 2007. Elaboración propia.

En esta misma línea, la tabla 24, muestra la comparación de la actividad laboral en origen y destino, apreciándose una mayor ocupación de esta colonia en la provincia de Sevilla de casi un punto porcentual, así como también un 3,4% de efectivos parados en semejanza con los datos de Colombia, donde no hay porcentaje alguno sobre efectivos parados. En lo concerniente a la inactividad, los porcentajes de manera general son mayores en Colombia, sobre todo entre los estudiantes, los cuales alcanzan el 19,2% frente al 10,8% obtenido en la provincia de Sevilla; contrario a lo acaecido con las labores del hogar donde el porcentaje es superior en la provincia de Sevilla (11,7% frente al 7,5%).

Tabla 24. Comparación de la actividad laboral en Colombia y la provincia de Sevilla de la colonia colombiana

	Actividad laboral			
	Colombia		Provincia de Sevilla	
	Abs.	% total columna	Abs.	% total columna
Ocupado	87	72,5	88	73,3
Parado				
buscando primer empleo	0	0,0	2	1,7
ha trabajado antes	0	0,0	2	1,7
Inactivos				
Jubilado/as y pensionistas	0	0,0	0	0,0
Estudiantes	23	19,2	13	10,8
Labores del hogar	9	7,5	14	11,7
Otras situaciones	1	0,8	0	0,0
NS/NC	0	0,0	1	0,8
Total %	120	100,0	120	100,0

Fuente: Encuesta sobre trayecto y proyecto migratorio de la inmigración colombiana en la provincia de Sevilla. Año 2007. Elaboración propia.

Respecto a la ocupación desarrollada en Colombia por los inmigrantes colombianos en la provincia de Sevilla según sexo y nivel de estudio (Tabla 25), la encuesta revela que casi un tercio de los varones en Colombia eran camioneros, repartidores, taxistas y conductores; comparado con las mujeres las cuales obtienen su mayor porcentaje en las ocupaciones del servicio doméstico de limpieza, cocineras y camareras, seguidas por otras ocupaciones realizadas en el lugar de origen.

Ahora bien, si a estas ocupaciones les cruzamos la variable nivel de estudios, los resultados dan cuenta, de que la cualificación está acorde con el sector ocupacional en el que se desempeñaban, de este modo, las personas con formación académica de tercer grado ocupaban puestos de trabajo de personal sanitario y personal docente, mientras que aquellas personas con formación de primer grado trabajan en sectores de la construcción y el servicio doméstico.

Dichos datos referentes a la ocupación de los colombianos en el país de origen, difieren en sobremanera con los datos obtenidos respecto de la ocupación desempeñada en el país de destino; donde son los sectores del servicio doméstico y la hostelería seguido de la construcción, los que se nutren de la fuerza laboral de los trabajadores colombianos, sin distinguir de forma alguna el nivel de estudio realizado o la experiencia que se tenga en la profesión u oficio desarrollado previamente en Colombia, generándose así una movilidad ocupacional que a todas luces conlleva una precariedad laboral para quienes estando cualificados para la realización de otro tipo de trabajo terminan por diversas circunstancias, desempeñándose en el sector servicios, entre estas podrían citarse la poca celeridad en el proceso administrativo para la homologación de los títulos, la competencia laboral con los nacionales, los requerimientos exigidos por las empresas del sector privado y público y un relativo fácil acceso en el sector hostelero y de servicios, dado la difícil cobertura de estas ocupaciones por los propios autóctonos.

Tabla 25. Ocupación en Colombia según sexo y nivel de estudios de la colonia colombiana en la provincia de Sevilla

	Sexo (% total columna)		Total		Nivel de estudios (% total columna)				
	V	M	Abs.	(% total columna)	Analfabetos	Sin Estudios	Primer grado	Segundo grado	Tercer grado
Albañil y trabajador de la construcción y la minería	13,5	2,0	6	6,9	0,0	0,0	20,0	2,3	0,0
Camionero, repartidor, taxistas y otros conductores	27,0	0,0	10	11,5	0,0	0,0	16,0	14,0	0,0
Personal sanitario	0,0	8,0	4	4,6	0,0	0,0	0,0	2,3	15,8
Personal docente	5,4	10,0	7	8,0	0,0	0,0	0,0	0,0	36,8
Servicio doméstico de limpieza, cocinero y camarero	8,1	18,0	12	13,8	0,0	0,0	20,0	14,0	5,3
Propietario o director de pequeños establecimientos	8,1	6,0	6	6,9	0,0	0,0	0,0	11,6	5,3
Dependiente, vendedor y agentes comerciales	5,4	14,0	9	10,3	0,0	0,0	4,0	18,6	0,0
Empleado administrativo de trato directo al público	10,8	8,0	8	9,2	0,0	0,0	4,0	7,0	21,0
Agricultor, ganadero, pescador y peón	2,7	0,0	1	1,1	0,0	0,0	4,0	0,0	0,0
Defensa y seguridad	0,0	0,0	0	0,0	0,0	0,0	0,0	0,0	0,0
Obrero especializado de la industria: artesano, mecánico, repartidor, soldador	0,0	4,0	2	2,3	0,0	0,0	8,0	0,0	0,0
Director de administraciones públicas de empresas de 10 o más asalariados	0,0	0,0	0	0,0	0,0	0,0	0,0	0,0	0,0
Profesional de derecho, las Ciencias sociales y las artes	0,0	2,0	1	1,1	0,0	0,0	0,0	0,0	5,3
Informático y técnico en ciencias	0,0	2,0	1	1,1	0,0	0,0	0,0	0,0	5,3
Otras ocupaciones propias de estudios medios o superiores	5,4	10,0	7	8,0	0,0	0,0	4,0	11,6	5,3
Otras	13,5	16,0	13	14,9	0,0	0,0	20,0	18,6	0,0
NS/NC									
Total %	100,0	100,0	87	100,0	0,0	0,0	100,0	100,0	100,0
Recuento	37	50	87	100,0	0	0	25	43	19

Fuente: Encuesta sobre trayecto y proyecto migratorio de la inmigración colombiana en la provincia de Sevilla. Año 2007. Elaboración propia.

En este contexto, se confirma en este estudio lo apuntado por Roa Martínez (2006: 234) sobre la caída en picada y quiebre de la trayectoria laboral de muchos inmigrantes para quienes “el paso entre la última ocupación en el país de origen y la primera ocupación en el país de receptor es más bien una ruptura ocupacional en la continuidad laboral”.

Gráfico 22. Comparación de la ocupación en Colombia y en la provincia de Sevilla de la colonia colombiana

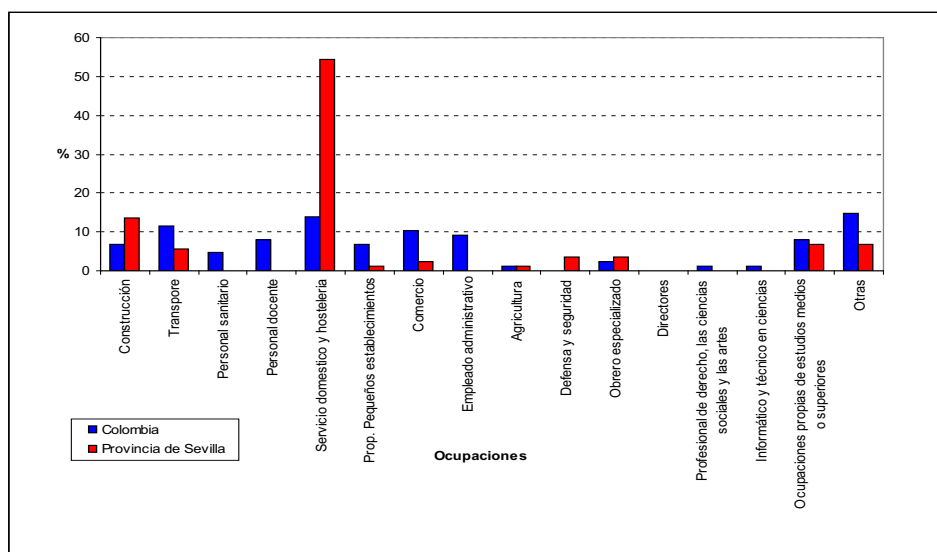

Fuente: Encuesta sobre trayecto y proyecto migratorio de la inmigración colombiana en la provincia de Sevilla. Año 2007. Elaboración propia.

Bajo esta lectura, las tablas 26 y 27, nos muestran, la valoración subjetiva en la ocupación desempeñada por los colombianos tanto en el país de origen como en la provincia de Sevilla, en las que no existe diferencia alguna entre los varones y las mujeres en señalar el sentirse “a gusto” con su

trabajo. Notándose además, por parte de las mujeres, a pesar de su mejor nivel de estudios en la relación con los varones y su mayor inserción laboral en el servicio doméstico una mayor satisfacción con su empleo. De ahí también cabe señalar que la ocupación en relación al año de llegada a la provincia de Sevilla, tiene una mayor proporción de satisfacción entre aquellos que llevan más de seis años viviendo en esta provincia, a diferencia entre quienes recientemente han llegado cuya valoración no es la mejor de todas, en muchos casos encontrándose con otra realidad que conocían, pero no estaban convencidos hasta no vivirla y cuando la han vivido tienen que terminar quieran o no, aceptándola debido a los objetivos planteados de manera inicial en su proceso migratorio.

Además de las variables sexo y año de llegada a la provincia de Sevilla, el nivel de estudios es otra de las variables importantes para valorar subjetivamente la ocupación. En nuestro caso de estudio, puede observarse, tanto en los colombianos con estudios de primer y segundo grado una mayor satisfacción, que entre aquellos que poseen estudios superiores en sentirse “ni a disgusto, ni a gusto” con sus empleos, seguido por los que declaran en un 16,7% sentirse de manera “muy a disgusto”. Entre las principales razones encontradas de esta valoración “muy a disgusto” se encuentran el cambio de trabajo del que normalmente venían desempeñando en Colombia, así como también la subvaloración y la precariedad laboral que se presenta en el lugar de destino. Mientras que en el caso de aquellas personas “muy a gusto” la

encuesta reveló que el motivo principal de esta valoración se debe a que están contentos con sus empleos, buenos salarios y sobre todo entre las personas que poseen más de 40 años en adelante, donde las oportunidades de insertarse laboralmente son mucho mayores “segunda oportunidad migratoria”, alegando además que en Colombia por el simple hecho de poseer dicha edad, se hace muy difícil trabajar y más aún sino posee unos altos niveles de educación, los cuales muchas veces tampoco les garantiza unos buenos empleos de acuerdo a su formación.

Estos resultados de la valoración subjetiva en la ocupación de la inmigración colombiana en la provincia de Sevilla, pueden corroborarse con los encontrados en la tesis de Roa Martínez (2006:247) sobre este mismo colectivo en tres comarcas de Barcelona: El Barcelonés, el Baix Llobregat y el Vallés Occidental, en el que se les preguntaban a los inmigrantes colombianos sobre la satisfacción del trabajo realizado, declarando la mayoría sentirse orgullosos de su actividad, pero con ciertas diferencias en el empleo, asimismo que, un 70% establecieron que si tuviesen la oportunidad de cambiar de empleo lo harían y que permanecían en él, por no poseer otras oportunidades.

Tabla 26. Valoración subjetiva de la ocupación realizada en Colombia y la actual ocupación desempeñada en la provincia de Sevilla según sexo y año de llegada

Evaluación de la ocupación	Sexo (% total columna)		Total		Año de llegada a la provincia de Sevilla (% total columna)						
	V	M	Abs.	(% total columna)	1999 o antes	2000	2001	2002	2003-2004	2005-2006	2007
Muy a disgusto	3,0	4,9	3	4,1	0,0	0,0	0,0	0,0	10,0	12,5	0,0
A disgusto	3,0	12,2	6	8,1	0,0	33,3	5,3	25,0	0,0	0,0	10,0
Ni a disgusto, ni a gusto	39,4	9,8	17	23,0	16,7	22,2	21,1	25,0	10,0	43,8	10,0
A gusto	48,5	53,7	38	51,4	83,3	33,3	63,2	25,0	60,0	31,1	60,0
Muy a gusto	6,1	19,5	10	13,5	0,0	11,1	10,5	25,0	20,0	12,5	20,0
NS/NC	0,0	0,0	0	0,0	0,0	0,0	0,0	0,0	0,0	0,0	0,0
Total %	100,0	100,0	74	100,0	100,0	100,0	100,0	100,0	100,0	100,0	100,0
Recuento	33	41	74	100,0	6	9	19	4	10	16	10

Fuente: Encuesta sobre trayecto y proyecto migratorio de la inmigración colombiana en la provincia de Sevilla. Año 2007. Elaboración propia.

Tabla 27. Valoración subjetiva de la ocupación realizada en Colombia y la actual ocupación desempeñada en la provincia de Sevilla según nivel de estudios

Valoración de la ocupación	Nivel de estudios (% total columna)				
	Analfabetos	Sin estudios	Primer grado	Segundo grado	Tercer grado
Muy a disgusto	0,0	0,0	0,0	2,5	16,7
A disgusto	0,0	0,0	4,5	12,5	0,0
Ni a disgusto, ni a gusto	0,0	0,0	18,2	22,5	33,3
A gusto	0,0	0,0	54,5	57,5	25,0
Muy a gusto	0,0	0,0	22,7	5,0	25,0
NS/NC	0,0	0,0	0,0	0,0	0,0
Total %	0,0	0,0	100,0	100,0	100,0
Recuento	0	0	22	40	12

Fuente: Encuesta sobre trayecto y proyecto migratorio de la inmigración colombiana en la provincia de Sevilla. Año 2007. Elaboración propia.

7. Configuración de los hogares de la colonia colombiana

Finalmente se establece dentro de este apartado la configuración de los hogares, con el fin de estudiar la residencia de los integrantes de su núcleo familiar; variable fundamental, en el comportamiento de los procesos de reagrupación familiar que se podrían generar al respecto. En esta línea, los datos de la encuesta nos revelan que cerca del 63% de los hogares colombianos en la provincia de Sevilla son hogares nucleares transnacionales, en razón de que el núcleo familiar está fragmentado por sus miembros, entre los que viven en Colombia y los que se encuentran en España, bien sea el padre y/o madre y/o alguno de lo(s) hijo(s), distinguiéndose en este porcentaje un 42% donde solamente un integrante del núcleo familiar reside en España y todos los demás integrantes del mismo residen en Colombia, mientras que el 21% es indicativo de los hogares nucleares transnacionales donde más de uno de los integrantes viven en España, existiendo una mayor división como es el caso de padre y un hijo en España y madre y otro hijo en Colombia ó los dos padres en España y todos sus hijos en Colombia; en definitiva, esta modalidad se caracteriza por una mayor fragmentación, que a la postre terminará con mayores decisiones respecto de la probable reagrupación o de una reformulación del proyecto migratorio. A esta cifra habría que agregarle también el 1%, correspondiente a aquellos hogares conformados transnacionalmente, cuyos miembros residen en España y en otros países, distintos a Colombia.

Por su parte, el 36% puntualizado en la gráfica corresponden a la tipología de hogares nucleares, donde los padres e hijos viven en España, subrayando que en el caso de los padres, puede darse la existencia de uno solo si son divorciados o separados de manera permanente.

Gráfico 23. Configuración de los hogares de los inmigrantes colombianos en la provincia de Sevilla

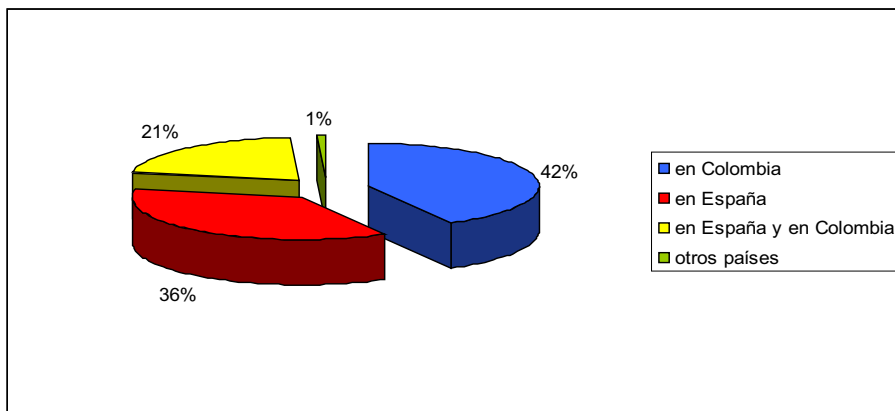

Fuente: Encuesta sobre trayecto y proyecto migratorio de la inmigración colombiana en la provincia de Sevilla. Año 2007. Elaboración propia.

Recapitulando, se establece a continuación los hallazgos más importantes, donde es fundamental resaltar que:

- 1. La composición por sexo del colectivo colombiano refleja una alta feminización de nuestros encuestados,** similar a lo acontecido en España y Andalucía.

- 2. La inmigración colombiana se caracteriza por presentar mayoritariamente una plena edad laboral, con una edad media de 35 años en los varones y en las mujeres, en su mayoría solteros/as, seguido por los casados/as.** Dichas características se ven reflejadas en número de hijos, donde una proporción no desdeñable son padres solteros/as, de manera especial entre las mujeres quienes declararon en un 43,20% tener al menos un hijo, frente al 20,30% de los varones en esta misma categoría.

- 3. Valle del Cauca, Antioquia, Risaralda y Cundinamarca, principales departamentos de nacimiento de inmigrantes colombianos en la provincia de Sevilla,** donde las capitales de dichos departamentos (Cali, Pereira, Medellín y Bogotá D.C) son específicamente el lugar de nacimiento de los nacionales colombianos.

- 4. El 6,7% de los colombianos en la provincia de Sevilla, declaran tener doble nacionalidad;** de los cuales un 4,2% tiene nacionalidad colombo-española y el 2,5% nacionalidad colombiana junto con la de otro país no perteneciente a la Unión Europea.

- 5. La gran mayoría de los colombianos son trabajadores legales y tan solo 1 de cada 10 declara estar indocumentado.** En tanto que el 5,8% es reagrupado, el 5,0% estudiante y el porcentaje restante se distribuye entre los turistas/visitante y los refugiados/asilados.

6. Destacado nivel medio de estudios de los inmigrados colombianos; así como también un buen porcentaje con estudios superiores, característica igualmente observada por este mismo colectivo en España y Andalucía.

7. La población colombiana en la provincia de Sevilla se concentra en ocupaciones de baja cualificación que demandan un gran volumen de mano de obra eventual y circunstancial, ocupaciones de difícil cobertura por los trabajadores autóctonos. **Donde son los sectores del servicio doméstico, la hostelería y la construcción, quienes se nutren de la fuerza laboral de trabajadores colombianos, sin distinguir de manera alguna el nivel de estudios realizado o la experiencia laboral desarrollada previamente en Colombia. Constituyéndose en este sentido, una gran movilidad laboral relacionada con ocupaciones de escasa cualificación, sobre todo entre quienes poseen un buen nivel de estudios, los cuales terminan por diversas circunstancias insertándose en ocupaciones por debajo de su nivel de formación.**

Tercera parte
**El trayecto y proyecto migratorio de la
inmigración colombiana en Sevilla**

CAPÍTULO 1.

TRAYECTO MIGRATORIO: ITINERARIOS Y ETAPAS MIGRATORIAS

1. INTRODUCCIÓN; 2. PRIMER MOMENTO MIGRATORIO; 2.1. Procedencia de los emigrantes colombianos; 2.2. Cambios de residencia en Colombia; 2.3. La elección de la provincia de Sevilla como destino de emigración; 2.4. Ayuda recibida por familiares y amigos para iniciar el trayecto migratorio; 3. SEGUNDO MOMENTO MIGRATORIO; 3.1. Año de llegada a la provincia de Sevilla; 3.2. Forma de entrada; 3.3. Movilidad geográfica.

1. Introducción

Tal y como se precisó en el capítulo introductorio el objetivo principal de esta investigación es indagar en el conocimiento de los trayectos y proyectos migratorios de la inmigración colombiana en la provincia de Sevilla, a partir de la aplicación de una encuesta realizada en los municipios de Sevilla, Dos Hermanas, San Juan de Aznalfarache y Écija¹.

En referencia al estudio del trayecto migratorio del contingente colombiano en Sevilla, es de señalar que el cruce de la frontera española por

¹ Para mayor detalle véase en el capítulo introductorio el apartado referente a fuentes primarias y el anexo 1 de esta investigación.

parte de este colectivo, constituye solamente una parte del itinerario llevado a cabo por estos nacionales, de ahí la importancia, del estudio de los itinerarios y etapas migratorias desde dos momentos migratorios: un primer momento migratorio, en el que se destaca principalmente los departamentos y municipios de procedencia de los inmigrados colombianos, la movilidad migratoria llevada a cabo en Colombia por parte de los encuestados, la influencia de las cadenas y redes migratorias para la elección de España y más exactamente la provincia de Sevilla como destino de emigración, así como también la ayuda recibida por los familiares y amigos; ya en el segundo momento migratorio, el año de llegada, la forma de entrada y la movilidad migratoria de este colectivo en España, se convierten en las características más importantes de cara al análisis del recorrido migratorio de este colectivo residente en la provincia de Sevilla.

Por otro lado, es conveniente aclarar que aunque el tamaño de la encuesta es de 120 encuestados; el análisis que se realiza sobre la movilidad migratoria en Colombia, es en base a 63 encuestados, debido a que estas personas son las que revelaron haber realizado cambios de residencia durante su permanencia en Colombia, de ahí que en el estudio sobre los motivos del cambio de residencia interno, el último año, número de cambios realizados, localidad de destino y tipo de desplazamiento, se hayan analizado sobre este número de encuestados.

En este contexto, la idea e interés, es poder captar nuevos matices y connotaciones, en los itinerarios y etapas migratorias de este colectivo, desde una doble perspectiva origen/destino. De este modo, el trayecto migratorio se convierte sin lugar a dudas, en el elemento fundamental del proceso migratorio por parte de este colectivo, cuya finalidad una vez realizado el movimiento migratorio, es el cumplimiento de los diferentes proyectos migratorios. Así pues, el análisis de la movilidad geográfica antes de la llegada y después de la llegada a España, constituye un paso obligado, para el entendimiento de las dinámicas migratorias llevadas a cabo por este contingente.

2. Primer momento migratorio

2.1. Procedencia de los emigrantes colombianos

El mapa 14, ilustra a nivel departamental el lugar de procedencia de los inmigrantes colombianos. Los cuales provienen en su orden del Valle del Cauca, Risaralda, Cundinamarca (Bogotá) y Antioquia, departamentos que suman el 76,7% de los lugares de procedencia de este colectivo. En este sentido, habría que destacar que la ciudad de Bogotá se constituye en la escala intermedia en el trayecto migratorio a España de un buen número de personas originarias de las regiones denominadas del Eje Cafetero, por cuanto es allí, donde se realizan todas las diligencias previas al emprendimiento del

viaje y se ubican la Embajada y el Consulado como representación del Estado español en Colombia.

Los resultados obtenidos en la provincia de Sevilla no distan de los estudios que sobre este mismo colectivo fue llevado a cabo en la comunidad autónoma de Madrid por Garay Salamanca (2006)², el que reveló que Bogotá, Risaralda, Valle del Cauca y Antioquia, se constituían en los principales departamentos de procedencia de los inmigrados colombianos en Madrid; observándose que aunque existen algunas variaciones en el orden de importancia de las ciudades de procedencia de inmigrantes en Sevilla, la inmigración colombiana tiene en Cundinamarca (Bogotá), Risaralda, Valle del Cauca y Antioquia, sus departamentos representativos en España³.

² Para mayor información véase el estudio de Garay Salamanca, L. (2006). "El colectivo colombiano residente en la comunidad de Madrid (España): Caracterización Socio-económica, inserción laboral e integración social". En *II Seminario sobre migración internacional colombiana y la conformación de comunidades transnacionales*. Colombia Nos Une, Ministerio de Relaciones Exteriores de Colombia. Bogotá, D.C; 15 y 16 de junio de 2007, pág. 64-88. Consultado el día 20 de julio de 2007 en : <http://www.oim.org.co/anexos/documentos/publicaciones/libro128.pdf>

³ Otras investigaciones llevadas a cabo por Roa Martínez (2006), Aparicio y Giménez (2003), Guarnizo (2003) han demostrado también que estos departamentos son los principales lugares de procedencia de migración colombiana a España.

Mapa 14. Colombia. Departamento de procedencia de los inmigrantes colombianos en la provincia de Sevilla

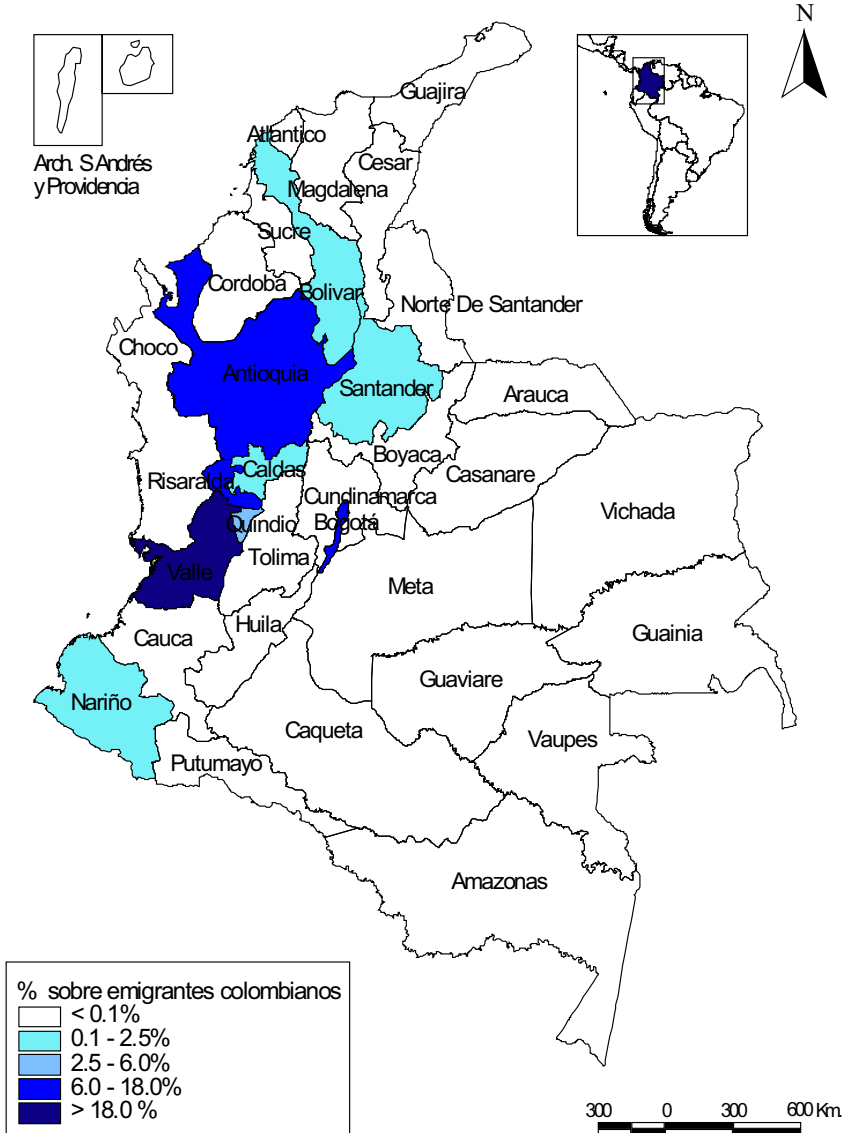

Fuente: Encuesta sobre trayecto y proyecto migratorio de la inmigración colombiana en la provincia de Sevilla. Año 2007. Elaboración propia.

La emigración colombiana en Sevilla procede fundamentalmente de zonas que en los últimos años vienen registrando un proceso de recesión económica que tiene múltiples causas, en razón de que la compleja situación colombiana en cada una de las regiones y más aún en las referenciadas, conjugan diversas circunstancias que vienen acompañadas del generalizado fenómeno de injusticia social, de corrupción de la administración pública, de dilemas propios del conflicto colombiano, de la mala distribución de riqueza y del sistema de tenencia de la tierra de forma desequilibrada, entre otras. Por lo que se hace necesario hacer las siguientes precisiones:

Por una parte la falta de empleo y el debilitamiento económico producido para el caso del Valle del Cauca por la pérdida de rendimiento económico de las fuentes tradicionales de generación de empleo como son las plantaciones de caña de azúcar y café contribuyeron a la recesión económica; aunado a ello la dependencia que este departamento hizo del narcotráfico como sustento de muchas familias de todas las clases sociales, sucediendo que cuando la prosperidad de los carteles de la droga finalizó, fue que se sintió en mayor medida un decrecimiento en la situación económica de este departamento.

Por su parte toda la región del eje cafetero sufrió las consecuencias de la disminución de las cosechas derivadas de los problemas fitosanitarios como la broca⁴, que originó la caída de los ingresos; influyó igualmente la caída del precio del café y la crisis general de la estructura mundial cafetera, falta de las políticas públicas y de inversión para esta región; y por si esto ya fuera poco, para el año de 1999 la zona centro occidental de Colombia, sufrió las consecuencias de un devastador terremoto, que afectó principalmente a las ciudades de Armenia (Departamento del Quindío) y Pereira (Departamento de Risaralda), poblaciones eminentemente cafeteras.

Ya en el departamento de Antioquia, debe anotarse que Medellín es la segunda ciudad más grande de Colombia después de Bogotá, y que le aporta hasta el día de hoy al país, un buen número de ingresos gracias a las empresas que se asientan en territorio antioqueño (Departamento al que pertenece), pese a ello el gran conflicto que ha tenido que afrontar es ser una de las ciudades más violentas dentro del concierto internacional, por tener presencia dentro de sus comunas (unión de barrios), principalmente la nororiental milicias de los grupos guerrilleros, las FARC (Fuerzas Armadas Revolucionarias de Colombia) y el ELN (Ejército de Liberación Nacional). Todo ello generó una inseguridad ciudadana sin precedentes ya que se

⁴ Insecto muy diminuto que perfora y se alimenta del café en sus tres estados: verde, maduro y almacenado, provocando consigo la destrucción de las cosechas y el deterioro de la calidad de la bebida.

realizaron todo tipo de delitos contra la vida y la integridad personal, también contra el patrimonio económico de los ciudadanos.

En Bogotá se puede observar como circunstancia especial lo que se suscita respecto de la migración forzada, por lo que esta ciudad se ha convertido en centro de acopio de millones de colombianos que hasta hoy no han podido abandonar el nomadismo por causa de la violencia entre los grupos armados, conformando lo que los estudiosos del tema han denominado “cinturones de miseria”. El desplazamiento en Colombia, es realmente un problema que compromete a todos, y a pesar de que pareciera que son los pobladores rurales las verdaderas víctimas del fenómeno, parece entenderse hasta ahora, que en las grandes ciudades el desplazamiento está causando un gran trastorno urbanístico y lógicamente económico. Asistimos, por tanto como describe Bello Albarracín (2006:391) “a la continuidad del desplazamiento forzado de la población campesina y al incremento de los procesos de expulsión por amenazas y atentados en calidad de desplazados, refugiados o exiliados de líderes sindicales, educadores, funcionarios públicos, en un contexto nacional de absoluta precariedad para la atención y protección de esta población y un escenario internacional cada vez más hostil para los mismos”.

Una vez establecido el análisis por departamento de procedencia, se observa que a nivel municipal son las ciudades⁵ de Cali, Pereira, Bogotá y Medellín, las que en su orden provienen el mayor número de colombianos residentes en la provincia de Sevilla, centros urbanos que a su vez son las capitales de los departamentos ya estudiados en el apartado precedente (Ver anexo 2.3.4). En este sentido, Guarnizo (2003:89) afirma que “La emigración colombiana es ante todo una migración urbana, proveniente de áreas más avanzadas del país, esto es las más conectadas al sistema económico nacional y mundial [...]”. Otros estudios coinciden en afirmar que los inmigrantes internacionales no provienen de las zonas más pobres y rurales de los países como lo planteaban anteriores investigaciones, sino que por el contrario el inmigrante colombiano es urbano y cualificado (Sassen, 1993; Portes y Borocz, 1998 en Roa Martínez, 2006:212).

Otro aspecto importante de destacar de la procedencia de los habitantes colombianos en Sevilla, es la residencia intermedia en países terceros, encontrándose en esta encuesta que tan solo el 6% de los colombianos posee experiencia migratoria de haber vivido en otro país antes de iniciar su trayecto y proyecto migratorio a España. De este porcentaje un 3,3% ha vivido en

⁵ Según los cálculos del Departamento Nacional de Planeación (DNP) – Dirección de Desarrollo Humano y Política Ambiental (DDUPA) a través de los datos del Censo de Población y Vivienda de 2005 de Colombia, la clasificación de las ciudades colombianas según el tamaño de su población son la Capital del país (Bogotá) con un rango de población de más de 5.000.000 de habitantes; principales ciudades (Medellín, Cali y Barranquilla) con un rango de población entre 1.000.000 y 5.000.000 de habitantes, ciudades intermedias (Pereira y 32 ciudades más del territorio colombiano) con un rango de población entre 100.000 y 1.000.000 de habitantes y por último los pequeños centros urbanos menores de 100.000 habitantes.

Venezuela, mientras que el 2,7% restante señaló haber vivido en países como Francia, Italia y Alemania. Resaltando de esta experiencia migratoria la mayor permanencia de los colombianos en territorio venezolano, en comparación con quienes declararon haber vivido en países europeos menos de un año. Entre las principales causas para que sea Venezuela el país de mayor estancia para los colombianos, podría asociarse la posición limítrofe con Colombia y las grandes oleadas de miles de colombianos que emigraron hacia este vecino país en la década de los 70, cuando estaba en pleno auge económico de producción petrolera.

2.2. Cambios de residencia en Colombia

Los resultados de la encuesta revelan que más de la mitad de los colombianos inmigrados en la provincia de Sevilla, cambió su lugar de residencia durante su permanencia en Colombia (52,5%), frente al 45,5% que señalaron no haberse desplazado de su lugar de nacimiento, haciéndolo únicamente en el momento de emigrar a España. De acuerdo a las variables sexo y edad, puede apreciarse un igual porcentaje de los varones y las mujeres en los cambios de residencia llevados a cabo en Colombia; las diferencias se presentan en cuanto a la edad, donde, son las personas mayores de 44 con un porcentaje del 82,1% quienes declaran haber realizado los mayores cambios de residencia en Colombia, a diferencia de los menores de 24 años, quienes en

la mayoría de sus proporciones establecieron no haber cambiado de residencia durante su permanencia en Colombia.

Tabla 28. Colombia. Cambios de residencia según sexo y edad

	Sexo (% total columna)		Total (% total columna)		Grupos de edad (% total columna)			
	Varón	Mujer	Abs.		16-18	19- 24	25-44	+44
Si	52,3	52,6	63	52,5	0,0	33,3	48,0	82,1
No	47,7	47,7	57	47,5	0,0	66,7	52,0	17,9
Total %	100,0	100,0	120	100,0	100,0	100,0	100,0	100,0
Recuento	44	76	120	100,0	5	12	75	28

Fuente: Encuesta sobre trayecto y proyecto migratorio de la inmigración colombiana en la provincia de Sevilla. Año 2007. Elaboración propia.

Como se describió, los colombianos en una buena parte tienden a cambiar de residencia; manifestando los encuestados dentro de sus motivaciones principales para cambiar de residencia, la consecución de un trabajo, la reagrupación familiar, mejorar la situación económica y las nuevas oportunidades y posibilidades. Además de estos principales motivos, los varones presentan una mayor inclinación por el cambio de residencia para seguir cursando estudios, mientras que las mujeres buscan mejorar las condiciones y calidad de vida. De otro lado, si tenemos en cuenta el nivel de estudios, las personas encuestadas que tienen estudios de primer y tercer grado señalan como principal motivo del desplazamiento realizado en Colombia el conseguir un trabajo, entre tanto las personas que declararon tener estudios secundarios son los motivos referentes a la reagrupación familiar, lo que les ha hecho tomar la decisión de cambiar de residencia habitual. Como dato de

especial significado, ninguno de los encuestados señaló la violencia, inseguridad y amenazas como motivo de cambio de residencia.

En cuanto al último año de cambio de residencia en Colombia de los encuestados, puede apreciarse en la tabla 30, una mayor movilidad migratoria por parte de este contingente a partir de las década de los 80 y en especial en la década de los 90, donde la frecuencia de esos cambios de residencia habitual sobrepasan los tres, destacándose las ciudades de Cali, Pereira, Bogotá, Armenia y Medellín como los principales destinos de estos movimientos migratorios internos. En esta línea, la intensidad de los flujos migratorios son intradepartamentales, dados de manera general, hacia las principales capitales del país; destacando además, un número significativo de estos desplazamientos hacia otros departamentos vecinos, donde los motivos de tipo económico, tal y como se lo señaló líneas arriba, explican en buena medida la movilidad migratoria interna en Colombia de la personas encuestadas (Ver anexo 2.3.6).

Tabla 29. Colombia. Motivo principal del cambio de residencia internamente por sexo y nivel de estudios alcanzado

Motivos	Sexo (% total columna)		Total (% total columna)		Nivel de estudios (% total columna)				
	V	M	Abs.		Analfabetos	Sin Estudios	Primer Grado	Segundo Grado	Tercer grado
Motivos de tipo Económico									
Mejorar situación económica	13,0	10,0	7	11,1	0,0	0,0	8,7	14,3	8,3
Tener trabajo	30,4	27,5	18	28,6	0,0	0,0	39,1	17,9	33,3
Obligaciones financieras o personales	4,3	0,0	1	1,6	0,0	0,0	4,3	0,0	0,0
Motivos de tipo socioeconómico									
Nuevas oportunidades y posibilidades	8,7	10,0	6	9,5	0,0	0,0	4,3	14,3	8,3
Mejorar condiciones y calidad de vida	4,3	12,5	6	9,5	0,0	0,0	13,0	7,1	8,3
Futuro de los hijos	0,0	0,0	0	0,0	0,0	0,0	0,0	0,0	0,0
Motivos referentes a inseguridad, violencia y amenazas									
Situación de inseguridad y violencia en general	0,0	0,0	0	0,0	0,0	0,0	0,0	0,0	0,0
Amenazas y persecución por grupos guerrilleros	0,0	0,0	0	0,0	0,0	0,0	0,0	0,0	0,0
Amenazas y persecución por grupos paramilitares	0,0	0,0	0	0,0	0,0	0,0	0,0	0,0	0,0
Amenazas y persecución de las fuerzas armadas	0,0	0,0	0	0,0	0,0	0,0	0,0	0,0	0,0
Amenazas y persecución de delincuencia común	0,0	0,0	0	0,0	0,0	0,0	0,0	0,0	0,0
Motivos familiares									
Reagrupación familiar	21,7	22,5	14	22,2	0,0	0,0	17,4	28,6	16,7
Motivo referente a estudios	13,0	10,0	7	11,1	0,0	0,0	0,0	14,3	25,0
Otros motivos									
Conocer	0,0	0,0	0	0,0	0,0	0,0	0,0	0,0	0,0
Amigos o pareja sentimental	4,3	2,5	2	3,2	0,0	0,0	8,7	0,0	0,0
Problemas personales/afectivos	0,0	0,0	0	0,0	0,0	0,0	0,0	0,0	0,0
Otros	0,0	5,0	2	3,2	0,0	0,0	4,3	3,6	0,0
Total %	100,0	100,0	63	100,0	0,0	0,0	100,0	100,0	100,0
Recuento	23	40	63	100,0	0,0	0,0	23	28	12

Fuente: Encuesta sobre trayecto y proyecto migratorio de la inmigración colombiana en la provincia de Sevilla. Año 2007. Elaboración propia.

Tabla 30. Colombia. Año del último cambio de residencia y número cambios realizados

	Total		Cambios de lugar de residencia		
	Abs.	(% total columna)	(% total columna)		
			Una vez	Dos veces	Tres o más
1970 o antes	7	11,1	15,2	0,0	0,0
1971 – 1980	11	17,4	17,4	28,6	11,1
1981 – 1990	21	33,3	39,1	14,3	22,2
1991 – 2000	13	20,6	13,0	28,6	55,6
2001 en adelante	4	6,3	4,3	14,3	11,1
NS/NC	7	11,1	10,9	14,3	0,0
Total %	63	100,0	100,0	100,0	100,0
Recuento	63	100,0	46	7	9

Fuente: Encuesta sobre trayecto y proyecto migratorio de la inmigración colombiana en la provincia de Sevilla. Año 2007. Elaboración propia.

Asimismo, la tabla 31 refleja de manera clara, como dichos movimientos generados por la mayoría de los colombianos entrevistados a lo largo de la década de los 80 y 90 en Colombia, se desarrollan en gran medida hacia ciudades grandes y medianas, incluyendo dentro de éstas la capital del país, en la que los flujos migratorios internos son más evidentes a lo largo de la historia colombiana. Desplazamientos realizados generalmente de las áreas rurales a áreas urbanas, así como también los desplazamientos de carácter urbano-urbano, tal y como lo podemos apreciar en la tabla 32.

Tabla 31. Colombia. Año del último cambio de residencia por tipo de localidad de destino

	Total		Tipo de localidad de destino (% total columna)		
	Abs.	(% total columna)	Pequeñas ciudades	Ciudades medias	Grandes ciudades
1970 o antes	7	11,1	22,2	9,1	4,3
1971 – 1980	11	17,5	11,1	18,2	21,7
1981 – 1990	21	33,3	38,9	31,8	30,4
1991 – 2000	13	20,6	11,1	27,3	21,7
2001 en adelante	4	6,3	11,1	4,5	4,3
NS/NC	7	11,1	5,6	9,1	17,4
Total %	63	100,0	100,0	100,0	100,0
Recuento	63	100,0	18	22	23

Fuente: Encuesta sobre trayecto y proyecto migratorio de la inmigración colombiana en la provincia de Sevilla. Año 2007. Elaboración propia.

Tabla 32. Colombia. Año del último cambio de residencia por tipo de desplazamiento realizado

	Total		Tipo de desplazamiento (% total columna)		
	Abs.	(% total columna)	Área rural > área urbana	Área urbana > área rural	Área urbana > área urbana
1970 o antes	7	11,1	50,0	0,0	9,8
1971 – 1980	11	17,5	0,0	0,0	18,0
1981 – 1990	21	33,3	50,0	0,0	32,8
1991 – 2000	13	20,6	0,0	0,0	21,3
2001 en adelante	4	6,3	0,0	0,0	6,6
NS/NC	7	11,1	0,0	0,0	11,5
Total %	63	100,0	100,0	0,0	100,0
Recuento	63	100,0	2	0,0	61

Fuente: Encuesta sobre trayecto y proyecto migratorio de la inmigración colombiana en la provincia de Sevilla. Año 2007. Elaboración propia.

En concomitancia con lo descrito anteriormente de la migración interna colombiana durante estas décadas, Martínez G. (2001)⁶ ha realizado un detenido estudio concluyendo que:

1. Existe una concentración de los flujos poblacionales hacia los pocos centros tradicionales, existiendo también el surgimiento de centros intermedios y desconcentración de la emigración. En este período de tiempo (décadas de los 80 y 90) a la vez que ciudades como Bogotá, Barranquilla y Cali siguen siendo los principales centros urbano-industriales , también surgen unos nuevos destinos de las corrientes migratorias internas caracterizados por ser epicentros regionales de actividades económicas tradicionales y complementarias, como agroindustrias e industrias de alimentos en ciudades intermedias del Valle del Cauca, el Alto Magdalena y el Eje Cafetero, complementadas con la industria textil y de confecciones.
2. Respecto a los patrones espaciales de comportamiento migratorio por sexo y edad, es un rasgo característico que de los departamentos más atrasados económica y socialmente, emigre principalmente la población juvenil femenina y masculina adulta a los departamentos más desarrollados. Las primeras, impulsadas por el escaso desarrollo

⁶ Citado en Gómez Jiménez, A. (2006). "Dinámica poblacional y regímenes de acumulación desde la segunda mitad del XX en Colombia. En Ardila, G. (ed.), Colombia: migraciones, transnacionalismo y desplazamiento. Universidad Nacional de Colombia, Facultad de Ciencias Humanas y Centro de Estudios Sociales-CES. Bogotá, Colombia, pág. 291-323.

económico y social, los bajos salarios y por sus necesidades básicas insatisfechas, es decir, servicios de educación, salud y carencia de una vivienda digna con conexión a los servicios públicos; mientras que en la población masculina adulta, la mejora de oportunidades de empleo, derivadas de mejores niveles educativos, se convierte en la característica principal de emigración de este grupo a las regiones más desarrolladas.

3. Finalmente destaca el carácter contiguo de las migraciones internas, el desplazamiento se realiza al departamento vecino, no solo por tener parecidas características socioculturales, sino por la más fácil realización de los intercambios económicos.

2.3. La elección de la provincia de Sevilla como destino de emigración

Aparte de los diferentes contingentes de migración colombiana hacia España, producto del acuerdo bilateral suscitado entre estos dos países en el año 2002, la elección de España y más exactamente a la provincia de Sevilla como destino, se convierte en una iniciativa individual y familiar, a través de cadenas migratorias de parentesco y vecindad. Un fiel reflejo de esta afirmación es el porcentaje alcanzado por los motivos relacionados con las redes sociales, los cuales alcanzan el 82,5% del total de las personas encuestadas, quienes afirmaron que tenían previamente familiares, amigos, conocidos y pareja sentimental en la provincia de Sevilla (Ver tabla 33). En este

contexto la elección del destino migratorio tuvo más que ver con la existencia de familiares, vecinos o paisanos en el país de destino, que con la oferta laboral en la provincia de Sevilla; empero la situación económica de España y la propaganda existente a nivel económico y laboral encargadas de captar mano de obra colombiana, influyeron sin duda a la hora de tomar la decisión de elegir la provincia de Sevilla como destino de emigración.

No obstante, las remesas enviadas por los inmigrantes colombianos a sus familiares, así como también los retornos triunfadores, pueden ser también incentivos importantes en la toma de decisiones. Fue por tanto la existencia de estas redes y cadenas migratorias, más que la voluntad individual de los candidatos a emigrar lo que finalmente determinó que sea España y en particular la provincia de Sevilla el destino de emigración.

Según Pedone (2000) “Los contactos que se establecen mediante las trayectorias espaciales, los distintos anillos de las cadenas familiares, la información disponible en el lugar de llegada y los nuevos intereses que estos aspectos originan se convierten en elementos tan importantes como los cálculos de bienestar económico a la hora de mantener en el tiempo el movimiento cíclico del proceso migratorio. En numerosas ocasiones la propia dinámica de las cadenas y redes siguen incrementando los desplazamientos de población, aunque las ventajas laborales en el lugar de destino hayan disminuido considerablemente. Este hecho refuerza la idea de que los lazos

entre lugares específicos de origen y de destino, no son exclusivamente económicos, sino específicamente sociales, puesto que dependen de la existencia continua de las redes de apoyo”.

A continuación con base en los resultados de la encuesta aplicada se analizan los motivos más habituales en función de las características sociodemográficas de las personas encuestadas.

En cuanto al sexo no hay diferencias, al señalar la existencia de redes sociales como el principal motivo para la elección del destino migratorio. Conforme al nivel de estudios, vale la pena recordar el considerable nivel medio de estudios de los colombianos en la provincia de Sevilla, así como también la inexistencia de personas analfabetas y sin estudios, en base a la encuesta aplicada.

En esta línea, las personas que declararon tener estudios de primer y segundo grado eligieron la provincia de Sevilla por tener familiares, amigos y conocidos, mientras que aquellas personas con una formación de tercer grado además de los motivos señalados, es la realización de estudios lo que los llevó a tomar la decisión de elegir la provincia de Sevilla. Ya entre los grupos de edades, podemos observar que las personas mayores de 44 años han venido a Sevilla por tener amigos o conocidos, mientras que las personas comprendidas entre los 16 y 18 años declararon que ya tenían familiares, lo que deja ver que

el proceso de reagrupación familiar ya está en marcha, aspecto el cual se puede ver en el capítulo siguiente referente al proyecto migratorio familiar.

Respecto al año de llegada, la elección de España y en especial de la provincia de Sevilla, se debe principalmente a la presencia de familiares y amigos en este lugar; aunque es fundamental resaltar en este sentido que antes de la entrada en vigencia del visado para los colombianos (2 de Enero de 2002), bastaba con la existencia de redes para establecer el contacto y decidir el emprendimiento del viaje, porque no existía el obstáculo burocrático de la solicitud de visado y con la realización de trámites previos se garantizaba en parte la salida de un amigo o familiar desde Colombia . A partir del año 2002 y principalmente entre los años 2005 y 2007 se observa que hay un incremento en las ofertas de trabajo y la contratación en origen, manteniéndose sin embargo la constante de que la existencia de un familiar, amigo o conocido sea lo determinante para la elección del destino. Un ejemplo claro de ello son los vallecaucanos, que constituyen la región colombiana con mayor representación de inmigrantes en la provincia de Sevilla, donde las cadenas y redes migratorias cancelan el riesgo y la incertidumbre que significa migrar a lo desconocido, contribuyendo de esta manera al crecimiento de esta colonia en Sevilla.

Tabla 33. Motivo principal para elegir la provincia de Sevilla como destino de emigración según sexo y nivel de estudios

Motivos	Sexo (% total columna)		Total		Nivel de estudios (% total columna)				
	V	M	Abs.	(% total columna)	Analfabetos	Sin Estudios	Primer Grado	Segundo Grado	Tercer grado
Motivos de tipo Económico laboral									
Me dijeron que encontraría fácilmente trabajo	0,0	0,0	0	0,0	0,0	0,0	0,0	0,0	0,0
Tenía una oferta de contrato de trabajo	4,5	1,3	3	2,5	0,0	0,0	0,0	5,3	0,0
Podía obtener más ingresos	0,0	0,0	0	0,0	0,0	0,0	0,0	0,0	0,0
Motivos relacionados con las redes sociales									
Tenía familiares	54,5	46,1	59	49,2	0,0	0,0	56,8	54,4	28,0
Tenía amigos/conocidos	27,3	27,6	33	27,5	0,0	0,0	35,1	22,8	28,0
Tenía pareja sentimental	0,0	9,2	7	5,8	0,0	0,0	0,0	5,3	16,0
Motivos relacionados a la facilidad de la adaptación									
Idioma	2,3	0,0	1	0,8	0,0	0,0	0,0	1,8	0,0
Religión	0,0	0,0	0	0,0	0,0	0,0	0,0	0,0	0,0
Clima	0,0	1,3	0	0,8	0,0	0,0	0,0	0,0	0,0
Costumbres	0,0	0,0	0	0,0	0,0	0,0	0,0	0,0	0,0
Motivos relacionados con la legislación de extranjería									
Podía entrar sin necesidad de visado	0,0	0,0	0	0,0	0,0	0,0	0,0	0,0	0,0
Facilidad para obtener visado con respecto a otros países	0,0	0,0	0	0,0	0,0	0,0	0,0	0,0	0,0
Otros motivos									
Por estudio	4,5	5,3	6	5,0	0,0	0,0	0,0	0,0	24,0
Fortuito	6,8	9,2	10	8,3	0,0	0,0	8,1	10,5	4,0
Conocer	0,0	0,0	0	0,0	0,0	0,0	0,0	0,0	0,0
Otros	0,0	0,0	0	0,0	0,0	0,0	0,0	0,0	0,0
NS/NC	0,0	0,8	1	0,0	0,0	0,0	0,0	0,0	0,0
Total %	100,0	100,0	120	100,0	0,0	0,0	100,0	100,0	100,0
Recuento	44	76	120	100,0	0,0	0	37	57	25

Fuente: Encuesta sobre trayecto y proyecto migratorio de la inmigración colombiana en la provincia de Sevilla. Año 2007. Elaboración propia.

Tabla 34. Motivo principal para elegir la provincia de Sevilla como destino de emigración según edad y año de llegada

Motivos	Grupos de edad				Año de llegada a la provincia de Sevilla						
	(% total columna)				(% total columna)						
	16-18	19- 24	25-44	+44	1999 o antes	2000	2001	2002	2003-2004	2005-2006	2007
Motivos de tipo Económico laboral											
Me dijeron que encontraría fácilmente trabajo	0,0	0,0	0,0	0,0	0,0	0,0	0,0	0,0	0,0	0,0	0,0
Tenía una oferta de contrato de trabajo	0,0	0,0	4,0	0,0	0,0	0,0	0,0	0,0	0,0	3,8	9,1
Podía obtener más ingresos	0,0	0,0	0,0	0,0	0,0	0,0	0,0	0,0	0,0	0,0	0,0
Motivos relacionados con las redes sociales											
Tenía familiares	100,0	91,7	46,7	28,6	50,0	53,3	48,0	50,0	56,3	38,5	54,5
Tenía amigos/conocidos	0,0	0,0	24,0	53,6	10,0	33,3	40,0	50,0	18,8	34,6	9,1
Tenía pareja sentimental	0,0	0,0	6,7	7,1	0,0	6,7	4,0	0,0	0,0	11,5	9,1
Motivos relacionados a la facilidad de la adaptación											
Idioma	0,0	0,0	1,3	0,0	0,0	0,0	0,0	0,0	6,3	0,0	0,0
Religión	0,0	0,0	0,0	0,0	0,0	0,0	0,0	0,0	0,0	0,0	0,0
Clima	0,0	0,0	1,3	0,0	0,0	0,0	0,0	0,0	6,3	0,0	0,0
Costumbres	0,0	0,0	0,0	0,0	0,0	0,0	0,0	0,0	0,0	0,0	0,0
Motivos relacionados con la legislación de extranjería											
Podía entrar sin necesidad de visado	0,0	0,0	0,0	0,0	0,0	0,0	0,0	0,0	0,0	0,0	0,0
Facilidad para obtener visado con respecto a otros países	0,0	0,0	0,0	0,0	0,0	0,0	0,0	0,0	0,0	0,0	0,0
Otros motivos											
Por estudio	0,0	8,3	5,3	3,6	10,0	0,0	0,0	0,0	12,5	3,8	9,1
Fortuito	0,0	0,0	10,7	7,1	30,0	6,7	8,0	0,0	0,0	7,7	9,1
Conocer	0,0	0,0	0,0	0,0	0,0	0,0	0,0	0,0	0,0	0,0	0,0
Otros	0,0	0,0	0,0	0,0	0,0	0,0	0,0	0,0	0,0	0,0	0,0
Total %	100,0	100,0	100,0	100,0	100,0	100,0	100,0	100,0	100,0	100,0	100,0
Recuento	5	12	75	28	10	15	25	6	16	26	22

Fuente: Encuesta sobre trayecto y proyecto migratorio de la inmigración colombiana en la provincia de Sevilla. Año 2007. Elaboración propia.

2.4. Ayuda recibida por familiares y amigos para iniciar el trayecto migratorio

Una vez decididos a emigrar y elegida la provincia de Sevilla como destino, los emigrantes colombianos tienen que buscar la manera para llevar a cabo su objetivo, donde los amigos, familiares y conocidos juegan un papel determinante en la toma de decisiones y también en la solución de inconvenientes y dificultades que pueden suscitarse en el emprendimiento de un determinado trayecto. Así pues, el funcionamiento de las cadenas migratorias, a través de los lazos solidarios gestados con familiares, amigos y conocidos, permiten la consecución de documentación de entrada y dar dinero para el viaje, convirtiéndose en las principales ayudas directas que reciben los encuestados para hacer frente al viaje antes de salir de Colombia.

Otro aspecto importante a destacar, es el reducido número de personas que mencionaron haber realizado “prestamos de dinero para el viaje” por lo que podríamos afirmar que los familiares residentes en la provincia de Sevilla no solo financian el viaje y proporcionan la documentación de entrada, sino que proporcionan a los nuevos migrantes unas mejores condiciones. De este modo “la noria migratoria”, es decir, la circulación gestada por los inmigrantes reduciría en gran medida la necesidad de hipotecar o prestar dinero para la realización de un nuevo trayecto migratorio de otro familiar.

Tabla 35. Forma de ayuda de familiares y amigos para iniciar el trayecto migratorio

	Total	
	Valor absoluto	% total columna
Condiciones de trabajo y vida en España	3	2,5
Proporcionar oferta de trabajo	4	3,3
Documentación de entrada	51	42,5
Vivienda provisional	0	0,0
Préstamos de dinero para el viaje	1	0,8
Dar dinero para el viaje	23	19,2
Préstamos de dinero para entrar	6	5,0
Dar dinero para entrar	4	3,3
Trámites para cursar estudios	1	0,8
Otras	25	20,8
NS/NC	2	1,7
Recuento	120	100,0

Fuente: Encuesta sobre trayecto y proyecto migratorio de la inmigración colombiana en la provincia de Sevilla. Año 2007. Elaboración propia.

3. Segundo momento migratorio

3.1. Año de llegada a la provincia de Sevilla

En referencia al año de llegada, la siguiente tabla establece la comparación del año de llegada a la provincia de Sevilla respecto el año de llegada a España, en la que se puede constatar claramente que la mayoría de los encuestados se instalan en la provincia de Sevilla en el mismo año en que llegan a España. Por lo que se podría establecer y dada la inexperiencia migratoria a nivel internacional de los colombianos en esta provincia, que el

trayecto migratorio llevado a cabo por la mayoría, es una trayectoria espacial de forma lineal, es decir, directamente desde el lugar de procedencia colombiana (Cali, Bogotá, Pereira, Medellín), hasta la provincia de Sevilla con escasos asentamientos en otras provincias fuera de la actual.

Uno de los factores importantes que incide para que el asentamiento de las personas inmigrantes se haga en la provincia de Sevilla en un determinado año, es la existencia de las redes de contacto. Pues durante las conversaciones y diligencias previas que realizan las personas residentes en España y las que aún están en Colombia, conjuntamente se decide en qué año y en qué fecha tentativamente se podría realizar el viaje, así como también que posibilidades laborales existentes haya en precisas épocas del año, sea invierno, primavera, otoño o verano, circunstancias que ayudan junto con muchas otras causas a perfilar qué año y que temporada sería la más adecuada para emprender el viaje.

De otra parte, el año de llegada también se convierte en una variable fundamental en el análisis de los avances y progresos llevados a cabo por los inmigrantes en el país receptor, el transcurrir del tiempo, siempre es indicador y medidor de las metas y objetivos y como el tiempo no se detiene, es éste el contador que permite a los seres humanos proyectarse y programarse a lo largo de su existencia.

Tabla 36. Año de llegada a la provincia de Sevilla y año de llegada a España

Año de llegada a la provincia de Sevilla	Año de llegada a España (% total columna)						
	1999 o antes	2000	2001	2002	2003-2004	2005-2006	2007
1999 o antes	71,4	0,0	0,0	0,0	0,0	0,0	0,0
2000	14,3	70,6	2,5	0,0	0,0	0,0	0,0
2001	0,0	0,0	64,1	0,0	0,0	0,0	0,0
2002	0,0	11,8	5,1	100,0	0,0	0,0	0,0
2003 – 2004	7,1	11,8	10,3	0,0	75,0	0,0	0,0
2005 – 2006	0,0	5,9	7,7	0,0	25,0	86,4	0,0
2007	7,1	0,0	10,3	0,0	0,0	13,6	100,0
Total %	100,0	100,0	100,0	100,0	100,0	100,0	100,0
Recuento	14	17	39	2	12	22	14

Fuente: Encuesta sobre trayecto y proyecto migratorio de la inmigración colombiana en la provincia de Sevilla. Año 2007. Elaboración propia.

A continuación se establece la comparación del año de llegada a la provincia de Sevilla respecto de las variables por sexo, edad y nivel estudios (tabla 37). Respecto a la primera variable, podemos observar un mayor porcentaje de mujeres colombianas por año de llegada a la provincia de Sevilla antes del año 2002, ya en el año 2003 hay una creciente proporción de los varones respecto a los años anteriores.

Lo anterior es indicativo de que en términos generales independientemente de cuál sea el año de llegada, es mayor el número de mujeres inmigrantes que el de varones; debido por un lado al auge que ha tenido día a día la mujer en el desarrollo de todas las actividades de la sociedad, insertándose en todos los roles y estamentos sociales, en trabajos cualificados y no cualificados, en funciones públicas, administrativas y políticas

y también en buscar nuevas oportunidades y un nivel de vida mejor, traspasando las fronteras nacionales; y por otro, ha influido en el caso colombiano el creciente número de hogares encabezados por madres cabezas de familia, que en búsqueda de un futuro mejor, no han dudado en dejar a sus hijos al cuidado de sus abuelas o hijas adolescentes, para emprender el viaje a España; por lo que se considera una tendencia ya señalada, la feminización de la inmigración colombiana a España.

Sin embargo, como se dijo anteriormente a partir del año 2003 hay un crecimiento en el número de efectivos varones, presuntamente debido a los procesos de reagrupación que inician las madres ya asentadas en la provincia de Sevilla tanto de su cónyuge como de sus hijos.

Respecto a la edad, puede notarse una mayor proporción de los menores de 18 años a partir del año 2005, lo que podría ser el resultado de los procesos de reagrupación familiar llevado a cabo por parte de los inmigrantes colombianos más asentados, es decir, entre aquellas personas que han logrado a lo largo de su estancia en esta provincia una estabilidad económica, jurídica y social.

En lo que tiene que ver al año de llegada a la provincia de Sevilla según el nivel de estudios de este colectivo, es necesario resaltar una mayor proporción de titulados de tercer grado (universitarios), los cuales toman fuerza

desde el año 2003, cuyas proporciones se hacen significativas respecto de los años anteriores.

Tabla 37. Características sociodemográficas por año de llegada a la provincia de Sevilla

		Año de llegada a la provincia de Sevilla								
		Total		(% total columna)						
		Abs.	(% total columna)	1999 o antes	2000	2001	2002	2003-2004	2005-2006	2007
Sexo	Varón	44	36,7	50,0	13,3	40,0	33,3	43,8	34,6	40,9
	Mujer	76	63,3	50,0	86,7	60,0	66,7	56,3	65,4	59,1
	Subtotal	120	100,0	100,0	100,0	100,0	100,0	100,0	100,0	100,0
Edad	16 a 18	5	4,2	0,0	0,0	4,0	0,0	0,0	11,5	4,5
	19 a 24	12	10,0	10,0	13,3	4,0	0,0	12,5	11,5	13,6
	25 a 44	75	62,5	70,0	73,3	68,0	50,0	75,0	46,2	59,1
	44 ó más	28	23,3	20,0	13,3	24,0	50,0	12,5	30,8	22,7
	Subtotal	120	100,0	100,0	100,0	100,0	100,0	100,0	100,0	100,0
Nivel de estudios	Primer grado	37	30,8	30,0	26,7	48,0	33,3	25,0	30,8	18,2
	Segundo grado	57	47,5	60,0	53,3	44,0	66,7	31,3	42,3	54,5
	Tercer grado	25	20,8	10,0	20,0	8,0	0,0	37,5	26,9	27,3
	NS/NC	1	0,8	0,0	0,0	0,0	0,0	6,3	0,0	0,0
	Total	120	100,0	100,0	100,0	100,0	100,0	100,0	100,0	100,0

Fuente: Encuesta sobre trayecto y proyecto migratorio de la inmigración colombiana en la provincia de Sevilla. Año 2007. Elaboración propia.

3.2. La forma de entrada

Otro aspecto importante de analizar dentro de este segundo momento migratorio llevado a cabo por los inmigrantes colombianos, tiene que ver con la estrategia que se sigue por parte de este colectivo para poder entrar a España,

la cual varía muy poco de acuerdo a la antigüedad migratoria gestada, donde el recurso de entrar como turista (con o sin visado) es el más general. Los datos generados nos indican, que entre aquellas personas que entraron antes del 2002, la forma de entrada mayormente utilizada por este contingente era el entrar como turista sin visado y una vez dentro, legalizaban su situación como trabajadores. Hecho que cambió a partir de la puesta en vigencia del visado para los colombianos en España (2 de enero de 2002) en el que se puede apreciar, menores proporciones respecto a los que entraron antes de este año, debido, al endurecimiento de los requisitos exigidos para poder ingresar en territorio español. En este sentido, puede verse claramente cómo a partir del año 2002 los porcentajes mayores se relacionan con una forma de entrada legal a través de los permisos de trabajo y residencia, bien sea por medio de las redes de contacto establecidas por los propios inmigrantes con sus lugares de procedencia o mediante las contrataciones en origen, las cuales buscan la legalidad de los flujos migratorios a España de manera ordenada. Puede verse además, un aumento ascendente entre aquellas personas que entraron a España con permiso de residencia desde el año 2003, producto sin lugar a dudas de los procesos de reagrupación familiar llevados a cabo por los inmigrantes colombianos.

Llama también la atención, la estrategia utilizada por los colombianos para entrar a España como nacional de otro país, generalmente como venezolano⁷, debido a la facilidad y a la conveniencia que encuentran de poder nacionalizarse o de tener residencia vigente en Venezuela, que lo hace acreedor para poder ingresar mediante esta vía a España.

Tabla 38. Forma de entrada a España según año de llegada

Forma de entrada	Año de llegada a España (% total columna)						
	1999 o antes	2000	2001	2002	2003-2004	2005-2006	2007
Turista/sin visado	92,9	76,5	82,1	50,0	16,7	9,1	7,1
Visado de turista	0,0	5,9	10,3	50,0	8,3	13,6	14,3
Permiso de residencia	0,0	5,9	2,6	0,0	8,3	13,6	28,6
Permiso de trabajo y residencia	0,0	0,0	2,6	0,0	50,0	31,8	35,7
Visado de estudiante	7,1	0,0	2,6	0,0	16,7	9,1	14,3
Como español	0,0	0,0	0,0	0,0	0,0	0,0	0,0
Como nacional de otro país	0,0	0,0	0,0	0,0	0,0	9,1	0,0
Otras	0,0	11,8	0,0	0,0	0,0	13,6	0,0
Total %	100,0	100,0	100,0	100,0	100,0	100,0	100,0
Recuento	14	17	39	2	12	22	14

Fuente: Encuesta sobre trayecto y proyecto migratorio de la inmigración colombiana en la provincia de Sevilla. Año 2007. Elaboración propia.

⁷ País al cual no se le exige visado para ingresar a España; únicamente se requiere una carta de invitación de un español o un residente legal, que le ameritaría estar como turista tres meses como máximo, sin mayores trámites y requisitos.

3.3. Movilidad geográfica

Uno de los aspectos importantes de cara al logro de los objetivos propuestos por los inmigrantes en la sociedad receptora, es la inserción en el mercado laboral; mediante estímulos económicos y sociales, pero también mediante una estrategia planificada que surge de acuerdo a las expectativas de cada proyecto individual y familiar (Recaño, 2002:137). De ahí la importancia en establecer dentro del análisis de los trayectos migratorios, la movilidad geográfica del colectivo colombiano residente en la provincia de Sevilla.

La movilidad inter-provincial de la inmigración colombiana, revela que más de la mitad de los encuestados no han vivido en otra provincia aparte de la actual, mientras que el 25,8% declaró haber vivido en una sola provincia aparte de la actual y el 5% paso por dos o más provincia de residencia, en la que Madrid, Alicante, Murcia y Valencia principalmente, son las provincias donde residieron los inmigrantes colombianos antes de establecerse en su actual domicilio. En Andalucía, sobresale principalmente la provincia de Córdoba, donde la movilidad inter-provincial de los colombianos, no obedece a motivos económicos, sino familiares y de cercanía a Sevilla. En resumen, se podría dibujar que la movilidad geográfica de aquellas personas, es llevada a cabo hacia las zonas más dinámicas de la economía española, tal y como sucede a lo largo del arco mediterráneo y la capital nacional; prueba de ello son los

motivos alegados entre quienes han migrado a otras provincias, señalando como principal motivo la búsqueda de empleo.

Gráfico 24. Principales motivos de la movilidad geográfica del colectivo colombiano antes de establecerse en su actual domicilio

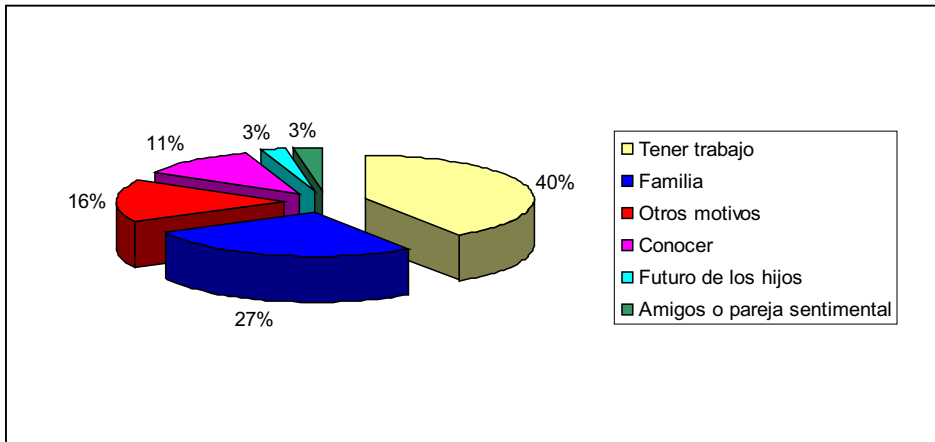

Fuente: Encuesta sobre trayecto y proyecto migratorio de la inmigración colombiana en la provincia de Sevilla. Año 2007. Elaboración propia.

Es evidente pues, que la provincia de Sevilla se convierte para la mayoría de los inmigrantes colombianos encuestados como su primer destino y en consecuencia el definitivo. Donde, el asentamiento en esta provincia, está condicionada por las redes de contacto de familiares, amigos y conocidos; lo que haría suponer además y adelantándonos al análisis posterior del proyecto migratorio, es que los inmigrantes colombianos encuentran en sus actuales domicilios de la provincia de Sevilla, un lugar definitivo desde el mismo momento que ingresan a España para el cumplimiento de sus objetivos. Asimismo, es importante destacar que la inmigración colombiana al ser un

fenómeno reciente en España y más aún en la provincia de Sevilla comparativamente con regiones como Madrid, Barcelona, Valencia, entre otras; no ha habido por parte de estos inmigrados en Sevilla un mayor desplazamiento de sus nacionales, ya que si bien recordamos, Sevilla se convierte en región importante de inmigrados colombianos a partir de año 2001 en relación a otras regiones que ya recibían anteriormente personas de nacionalidad colombiana y en el contexto andaluz, la provincia de Sevilla destaca a partir del año 2004, convirtiéndola en centro emergente de importante flujos migratorios de los colombianos a España.

Entrando en el análisis del comportamiento de la inmigración colombiana según sexo, edad y año de llegada a la provincia de Sevilla, es de anotar las diferencias mostradas en cuanto al sexo, apreciándose de manera general unos mayores porcentajes de migración inter-provincial de las mujeres sobre los varones, donde la búsqueda de mejores condiciones de trabajo y la reunificación familiar, aducen los principales motivos del mayor desplazamiento de la mujeres colombianas en las provincias españolas.

Tabla 39. Número de provincias de residencia de los inmigrantes colombianos antes de establecerse en su actual domicilio según sexo y edad

	Sexo (% total columna)		Total (% total columna)		Grupos de edad (% total columna)			
	Varón	Mujer	Abs.		16-18	19-24	25-44	+44
Ninguna	70,5	68,4	83	69,2	100,0	41,7	68,0	78,6
Una	20,5	28,9	31	25,8		41,7	26,7	21,4
Dos	2,3	2,6	3	2,5		8,3	2,7	
Tres o más	6,8		3	2,5		8,3	2,7	
Total %	100,0	100,0	120	100,0	100,0	100,0	100,0	100,0
Recuento	44	76	120	100,0	5	12	75	28

Fuente: Encuesta sobre trayecto y proyecto migratorio de la inmigración colombiana en la provincia de Sevilla. Año 2007. Elaboración propia.

Un segundo aspecto diferencial dentro de este análisis de la movilidad migratoria de los colombianos, se trataría de la edad, donde se puede observar un buen número de cambios de residencia por parte de los efectivos activos, mayormente de los 19 a 44 años, donde el migrar “se convierte en una necesidad, al no poder permitirse el quedarse fuera del mercado laboral, o en una estrategia de mejora en su trabajo, vivienda o condiciones de vida” (Pumares; García y Asensio, 2006: 137).

Finalmente, el tercer elemento a señalar como rasgo definitorio de la movilidad geográfica de la inmigración colombiana, lo encontraríamos en el año de llegada a la provincia de Sevilla, el cual presenta sus mayores porcentajes entre aquellas personas que llevan menos de tres años, donde el número de provincias de haber residido varía desde una hasta más de tres desplazamientos realizados. Una de las posibles explicaciones es la estrategia de adaptación presentada por estos nuevos residentes en la que es más fácil

encontrar otro cambio de residencia, en comparación con aquellas personas que llevan mucho tiempo residiendo en un mismo municipio (Arango, 2004)⁸. Igualmente tal y como señalan Pumares; García y Asensio (2006: 177) la probabilidad de migrar aumenta cuando la persona migra sola [...] y disminuye cuando el desplazamiento atañe a otros miembros de la familia.

Tabla 40. Número de provincias de residencia de los inmigrantes colombianos antes de establecerse en su actual domicilio por año de llegada a la provincia de Sevilla

	Año de llegada a la Provincia de Sevilla (% total columna)						
	1999 o antes	2000	2001	2002	2003-2004	2005-2006	2007
Ninguna	80,0	66,7	96,0	33,3	50,0	73,1	54,5
Una	20,0	33,3	4,0	66,7	43,8	19,2	31,8
Dos						3,8	9,1
Tres o más					6,3	3,8	4,5
Total %	100,0	100,0	100,0	100,0	100,0	100,0	100,0
Recuento	10	15	25	6	16	26	22

Fuente: Encuesta sobre trayecto y proyecto migratorio de la inmigración colombiana en la provincia de Sevilla. Año 2007. Elaboración propia.

De acuerdo a los resultados más importante de este capítulo, es fundamental resaltar que:

- 1. La inmigración colombiana en la provincia de Sevilla tiene en Cali, Pereira, Bogotá y Medellín, sus principales ciudades de procedencia,** las cuales se convierten en centros de migración interna para los colombianos, al mismo tiempo que se constituyen en centros de

⁸ Citado en Pumares, P; García, A y Asensio, A. (2006). La movilidad laboral y geográfica de la población extranjera en España. Documentos del Observatorio Permanente de la Inmigración nº 10. Subdirección General de Información Administrativa y Publicaciones. Madrid.

expulsión de emigración colombiana a España. Resultado de la compleja situación económica padecida a finales de los 80 y la década de los 90 en Colombia, aunando a ello la injusticia social, la corrupción de las administraciones públicas, la mala distribución de la riqueza y los dilemas de propios conflicto colombiano, entre otros.

2. Resultado de la compleja crisis económica padecida en Colombia, la movilidad migratoria interna de los colombianos encuestados es superior al 50%, manifestando como principales motivaciones para el cambio de su residencia habitual: la falta de empleo, la reagrupación familiar y la mejora de la situación económica.

3. Las cadenas y redes migratorias de parentesco y vecindad, sostenidas por los propios inmigrantes colombianos en Sevilla con sus lugares de procedencia u origen, se convierten en el aliciente principal para el emprendimiento de nuevos trayectos migratorios de los colombianos a la provincia de Sevilla. De esta manera, **la consecución de la documentación de entrada y dinero para el viaje, son las principales ayudas recibidas por parte de los nuevos migrantes.**

4. **La inmigración colombiana en la provincia de Sevilla dibuja una trayectoria lineal en los itinerarios y etapas migratorias** correspondientes a su trayecto migratorio a España, resultado de la inexperiencia migratoria de nivel internacional de este colectivo, así como también la existencia de las redes de parentesco, amistad y vecindad gestadas por los inmigrados con sus lugares de procedencia u origen.

5. **La forma de entrada como turista (con o sin visado) se constituye en el modo de entrada de la gran mayoría de los colombianos en España, hasta la puesta en vigencia del visado para los colombianos (2 de enero de 2002).** Permitiéndoles más adelante y una vez estando en España el poder regularizar su situación e iniciar nuevos procesos de reagrupación familiar, sobre todo entre aquellos que llevan más de cinco años residiendo en la provincia de Sevilla, quienes con el tiempo han logrado tener una estabilidad económica, jurídica y social.

6. A diferencia de la gran movilidad migratoria interna en Colombia de los encuestados, superior al 50% debido a la situación económica del país; **en España la movilidad geográfica de este colectivo, revela un menor desplazamiento inter-provincial, en la que Sevilla se convierte en su primer destino y en consecuencia el definitivo,** donde el perfecto funcionamiento de las redes de parentesco, amistad y

vecindad, así como también la estabilidad de los primeros inmigrantes, son las principales garantías con que cuenta el nuevo inmigrante para asentarse y en consecuencia planificar su proyecto migratorio bien sea familiar o individual.

7. La mayor feminización en edad potencialmente activa de la población colombiana en Sevilla, con un nivel de estudios medios considerablemente muy superior al de sus connacionales en España y Andalucía, ve manifestado su trayecto migratorio, **por un lado en la elección de Sevilla como destino para alcanzar sus intenciones y expectativas fijadas antes y durante su proceso migratorio. Y por otro, dadas sus principales característica de ser mujeres cabezas de familia, en su mayoría solteras y con un mayor número de hijos, su movilidad migratoria inter-provincial es mayor que en los varones, debido principalmente a su inserción en el mercado laboral y a la reunificación familiar en otras provincias españolas.**

Conocidas las características sociodemográficas que identifican al colectivo colombiano multiescalarmente en España, así como también su distribución espacial y trayectos migratorios origen/destino; en el capítulo siguiente se abordará el análisis de los motivos, los proyectos migratorios de inmigrados colombianos en la provincia de Sevilla, poniendo de relieve la temporalidad de los mismos, generados a partir de cuatro proyectos migratorios alternativos prediseñados en nuestra encuesta: Establecerse por tiempo

indefinido (provincia de Sevilla); quedarse por un tiempo y regresar nuevamente a Colombia; irse a otra provincia española; e irse a otro país europeo. Sumado a ello, se estudiarán también los vínculos y comunicación con los familiares en origen, así como también la valoración de la experiencia migratoria gestada a partir de los trayectos y proyectos migratorios presentados por los inmigrados colombianos en Sevilla.

CAPÍTULO 2.

PROYECTO MIGRATORIO: INTENCIONES Y EXPECTATIVAS

*1. INTRODUCCIÓN; 2. MOTIVOS DE LA EMIGRACIÓN COLOMBIANA A ESPAÑA;
3. PROYECTO DE MIGRACIÓN INICIAL Y ACTUAL; 4. PROYECTO DE REAGRUPACIÓN FAMILIAR; 5. VINCULOS Y COMUNICACIÓN CON LOS FAMILIARES DE ORIGEN; 5.1. Contactos con los familiares de procedencia u origen; 5.2. Viajes a Colombia; 6. VALORACIÓN DE LA EXPERIENCIA MIGRATORIA.*

1. Introducción

El presente capítulo en primera instancia identifica los motivos aducidos por los colombianos para emigrar a España, en función del sexo, la edad, el nivel de estudios y el año de llegada a la provincia de Sevilla, con el fin de establecer similitudes o diferencias en el orden de importancia de los motivos alegados. A partir de estos motivos señalados por nuestros encuestados, se establece seguidamente los cambios gestados en las intenciones y expectativas iniciales respecto de las actuales en sus proyectos migratorios. Análisis de suma importancia de cara al conocimiento de los procesos de integración del colectivo colombiano en las sociedades de destino. No

obstante, es importante argumentar que las intenciones y expectativas actuales de los proyectos migratorios de los colombianos en la provincia de Sevilla no son un indicador absoluto de integración, ya que si los resultados nos reflejaran una mayor proporción de carácter indefinido en las intenciones y expectativas de los proyectos migratorios actuales respecto de los iniciales, terminaríamos por afirmar que este colectivo está mayormente integrado, a diferencia de entre quienes quieren retornar nuevamente a Colombia como menos integrados.

Asimismo, se establece el análisis de los proyectos de reagrupación familiar, los cuales sin lugar a dudas inciden de manera directa en la mayor perdurabilidad de los proyectos migratorios actuales de los inmigrantes. Dentro de este marco de los proyectos migratorios, se analizan los vínculos y las comunicaciones sostenidas por los inmigrantes colombianos con sus familiares de origen, bajo dos indicadores fundamentales: la frecuencia de los contactos con los familiares de origen y la frecuencia con que visitan a sus familiares en Colombia, a fin de conocer la intensidad de las relaciones transnacionales sostenidas en el entorno de las sociedades de origen y destino.

Por último, la presente investigación plantea también conocer la valoración de la experiencia migratoria de los colombianos en la provincia de Sevilla, donde las propias características de la experiencia individual y el desarrollo del proceso migratorio en la vida de estos inmigrantes en la totalidad

de sus relaciones, ponen de manifiesto la valoración positiva o negativa de éstos en las sociedades de destino.

2. Motivos de la emigración colombiana a España

Los motivos constituyen uno de los principales temas de discusión en los estudios de las migraciones internacionales, ya que tratan de explicar las razones que impulsan a los seres humanos a abandonar su país de origen para residir en otros; en este sentido y dada la complejidad del fenómeno migratorio confluyen una serie de situaciones tanto económicas, políticas, sociales y culturales, las que dan cuenta de las causas de la migración internacional.

En la evolución del estudio de las migraciones han sido varias las teorías y posibles explicaciones del porqué las personas salen de su país de origen; a continuación nos detendremos en revisar las pautas principales de los modelos más sobresalientes en lo que atañe a los motivos que causan la emigración: en los años 60 y 70 los modelos de referencia para el estudio de las migraciones se fundamentaban principalmente en la modernización y la dependencia (Lacomba, 2001).

El modelo de modernización es resultado del proceso de transición entre una sociedad tradicional y una sociedad moderna, es decir, la migración en este caso del campo a la ciudad, donde las economías nacionales se

constituyen en claves del éxito para el progreso. En tanto, el modelo de dependencia otorga la causalidad del desarrollo de los movimientos migratorios a las relaciones estructurales de explotación, conforme han sido estudiadas dentro de la teoría marxista. Dichos modelos de análisis económico clásicos se han mostrado totalmente insuficientes a la hora de analizar las dinámicas presentes de los inmigrantes en los países receptores (Lacomba, 2001).

Un tercer enfoque y quizá de mayor aceptación que los citados, es el denominado “expulsión-atracción” (*push and pull*), caracterizado por tener unos factores de expulsión y otros de atracción, teniendo como factores de expulsión las malas condiciones económicas, sociales y políticas de las áreas emisoras, tal como el bajo nivel de vida, presión demográfica y bajos salarios entre otros; y los de atracción asociados a la demanda de mano de obra, buenos salarios y mejor nivel de vida. Se entendería entonces que las personas más pobres de las áreas emisoras son quienes emigran y esto no es del todo cierto, puesto que quienes salen de sus países no son precisamente los más pobres, sino las personas pertenecientes a la clase media de la sociedad.

En este contexto a partir de la década de los 80, surgen nuevos planteamientos, los cuales tienden a poner de relieve el papel que asumen los individuos dentro de las redes sociales las que se constituyen en redes migratorias, por lo cual se tiende a utilizar técnicas cualitativas de investigación,

tal y como lo describe Charles Wood “han recurrido a metodologías basadas en encuestas y estudios etnográficos y han adoptado enfoques conceptuales que prestan atención tanto a los contextos estructurales (mundial, regional y local) como al comportamiento individual, a la organización familiar y a las redes sociales” (1992: 38)¹.

En conclusión, podría afirmarse que si bien el factor económico es determinante dentro de los procesos migratorios, no podemos desconocer que la motivación para emigrar también puede estar influenciada por la concurrencia de diversos factores de carácter político, social, nacional e internacional, que aunado a la coyuntura personal y familiar de los individuos en un preciso momento puede tomarse la decisión de emigrar. Sobre este punto Lacomba (2001) afirma que es por ello que resulta inadecuado atribuir a un factor único los motivos que empujan a un mayor número de personas a tomar el camino de la emigración, debido al poder explicativo de tan complejo fenómeno, cayéndose en una visión tan simplista como alejada de la realidad migratoria.

Ya centrándonos en el análisis sobre las motivaciones que impulsan a los colombianos a emigrar a España, se puede apreciar que los resultados

¹ Citado en Lacomba, J. (2001). “Teorías y prácticas de la inmigración. De los modelos explicativos a los relatos y proyectos migratorios”. En *Scripta Nova. Revista Electrónica de Geografía y Ciencias Sociales*, Universidad de Barcelona, N° 94 (11), 1 de Agosto de 2001. Consultado el día 13 de Noviembre de 2007 en: <http://www.v.es/geocrit/sn-94-3.htm>

obtenidos de la investigación dejan ver que son múltiples los motivos señalados por los encuestados para salir de su país y llegar a España, destacándose dentro de ellos, los de índole económico, socioeconómico y familiar. En este sentido, se debe aclarar que la encuesta revela el principal motivo indicado por los colombianos ya que en realidad la emigración es concausal, es decir, son múltiples las causas que llevan a un individuo a emigrar, pero hay un motivo relevante y que pesa sobre los demás, de ahí la importancia en instar a nuestros encuestados en revelar las motivaciones más o menos que suelen ser alegadas, para tratar de explicar la salida de los colombianos a España; para ello, se clasificaron las repuestas dadas según su tipo: motivos económicos, socioeconómicos, los cuales enmarcarían además del carácter de la mejora económica, la mejora de la situación social. Los motivos familiares, la inseguridad, violencia y amenazas, estudios, inquietudes personales y otros motivos.

Dentro del estudio de la migración colombiana y más exactamente lo que respecta a las motivaciones, es importante detenernos en describir la infortunada realidad de la sociedad colombiana en lo que tiene que ver a la seguridad democrática y a la convivencia ciudadana, pues estos dos pilares fundamentales de los estados modernos se ven debilitados y vulnerados continuamente por el conflicto armado interno abanderado por los grupos armados al margen de la ley existentes en Colombia, no es desconocido en el ámbito internacional la fuerte presencia de grupos insurgentes que se han

entrometido en todas las esferas del ámbito nacional; tienen gran influencia sobre la tenencia de la tierra, poseen poder sobre las economías locales y nacionales y como su actuar está marcado por la violencia, fácilmente despojan de bienes y servicios a los habitantes de las pequeñas localidades, quienes son finalmente los que incrementan los cinturones de miseria en las grandes ciudades, contribuyendo así al detrimento del nivel de vida de los ciudadanos.

Por otra parte, es importante comentar que un factor que ha conllevado a que los procesos de crecimiento económico, industrial y financiero del país no tengan el avance que normalmente deberían tener, es el grave fenómeno de la corrupción de las entidades gubernamentales, que hacen que todos los sistemas y políticas públicas no tengan un correcto funcionamiento, poniendo en grave riesgo los intereses de todos los habitantes, por un lado por la falta de transparencia de los funcionarios públicos y por otro, la excesiva burocracia dentro de los organismos estatales, lo que en conjunto conlleva a que los presupuestos que deberían ser destinados para fines de inversión social principalmente, no cumplan su cometido y por el contrario incrementen rendimientos de personas particulares.

Así las cosas, lo que se pretende dejar ver es que los motivos de orden económico son el producto de múltiples circunstancias que se desarrollan dentro de la dinámica social colombiana, porque tal y como se puede observar en la encuesta la falta de empleo y de mejora de la situación económica son

unas de las principales causas de salida de colombianos a España, pero tras esta situación existe un complejo panorama que necesitará de mucho tiempo y trabajo por parte del estado y de los coasociados, para que sus nacionales encuentren dentro de su propio país la satisfacción de sus necesidades básicas y no se vean instados a salir de su región en busca de un futuro mejor para sí mismo y sus congéneres.

La tabla 41 nos revela los principales motivos aducidos por los colombianos para emigrar a España, donde los motivos de índole económico y socioeconómico de manera general tienen un gran peso a la hora de explicar la salida de los colombianos. Dichas causas suman el 65,0% sobre el total de las personas encuestadas, en las que la difícil situación económica colombiana y la falta de mejores condiciones de vida, reflejan sin lugar a dudas el porqué emigran estos nacionales a España. A los motivos susodichos, habría que añadirle otros que reúnen el 35,0% de aquellas personas que revelan otros motivos para tomar la decisión de emigrar; así pues, los motivos relacionados con la reagrupación familiar, estudios y pareja sentimental entre otros, toman también notable importancia por parte de nuestros participantes.

Al hilo de lo señalado, llama también la atención en estos datos, el menor porcentaje de personas en aducir motivos estrechamente ligados al clima de inseguridad, violencia y amenazas padecida en Colombia; sobre este aspecto es importante poner de relieve, que a pesar de ser el conflicto armado

un factor político intrínseco que ha envuelto al país durante varias décadas, son muy pocas personas quienes señalan este motivo como uno de los principales para abandonar el país.

Otros estudios sobre la migración colombiana entre los que se destacan: Martínez Giraldo (2007), Roa Martínez (2006), Valencia Olivero (2006), Garay Salamanca (2006), Martín Fierro (2006), Guerra Arias (2005), Micolta León (2005) y Aparicio y Giménez (2003), han señalado también los motivos de índole económico, como uno de los principales causantes de emigración colombiana a España. De esta manera, la mejora de la situación económica, así como también, la búsqueda de empleo, se convierten en las motivaciones principales para el emprendimiento del proyecto migratorio de los nacionales colombianos a España.

Con fin de profundizar el análisis de los motivos que impulsan a los colombianos a emigrar a España, a continuación se hace necesario establecer las similitudes y diferencias que se pueden generar en función del sexo, la edad, nivel de estudios y el año de llegada a la provincia de Sevilla. Estudio fundamental ya que en él encontraremos una mejor explicación ante la complejidad presentada por los flujos migratorios.

Tabla 41. Motivos principales de la emigración colombina a España según sexo y nivel de estudios alcanzado por las personas encuestadas

Motivos	Sexo (% total columna)		Total (% total columna)		Nivel de estudios (% total columna)				
	V	M	Abs.		Analfabetos	Sin Estudios	Primer Grado	Segundo grado	Tercer grado
Motivos de tipo Económico									
Mejorar situación económica	34,1	28,9	37	30,8	0,0	0,0	45,9	26,3	16,0
Tener trabajo	20,5	14,5	20	16,7	0,0	0,0	16,2	19,3	12,0
Obligaciones financieras o personales	0,0	0,0	0	0,0	0,0	0,0	0,0	0,0	0,0
Motivos de tipo socioeconómico									
Nuevas oportunidades y posibilidades	20,5	10,5	17	14,2	0,0	0,0	16,2	17,5	4,0
Mejorar condiciones y calidad de vida	4,5	2,6	4	3,3	0,0	0,0	2,7	1,8	8,0
Futuro de los hijos	0,0	1,3	1	0,8	0,0	0,0	2,7	0,0	0,0
Motivos referentes a inseguridad, violencia y amenazas									
Situación de inseguridad y violencia en general	2,3	0,0	1	0,8	0,0	0,0	0,0	1,8	0,0
Amenazas y persecución por grupos guerrilleros	2,3	0,0	1	0,8	0,0	0,0	0,0	1,8	0,0
Amenazas y persecución por grupos paramilitares	0,0	1,3	1	0,8	0,0	0,0	0,0	1,8	0,0
Amenazas y persecución de las fuerzas armadas	0,0	0,0	0	0,0	0,0	0,0	0,0	0,0	0,0
Amenazas y persecución de delincuencia común	0,0	0,0	0	0,0	0,0	0,0	0,0	0,0	0,0
Motivos familiares									
Reagrupación familiar	2,3	14,5	12	10,0	0,0	0,0	13,5	8,8	8,0
Motivo referente a estudios	6,8	9,2	10	8,3	0,0	0,0	0,0	3,5	32,0
Otros motivos									
Conocer	4,5	5,3	6	5,0	0,0	0,0	0,0	7,0	8,0
Amigos o pareja sentimental	0,0	7,9	6	5,0	0,0	0,0	0,0	5,3	12,0
Problemas personales/afectivos			0						
Otros	2,3	2,6	3	2,5	0,0	0,0	2,7	3,5	0,0
NS/NC	0,0	1,3	1	0,8	0,0	0,0	0,0	1,8	0,0
Total %	100,0	100,0	120	100,0	0,0	0,0	100,0	100,0	100,0
Recuento	44	76	120	120	0,0	0,0	37	57	25

Fuente: Encuesta sobre trayecto y proyecto migratorio de la inmigración colombiana en la provincia de Sevilla. Año 2007. Elaboración propia.

No obstante, señalar además, que existen otras variables para el análisis de los motivos de la emigración colombiana, como son: el lugar de origen, lugar de procedencia, actividad laboral y la situación familiar de partida entre otras, que nos proporcionarían gran cantidad de información, en el análisis de las motivaciones.

En cuanto a las influencias de género se refiere a la hora de explicar los motivos señalados por los colombianos y las colombianas a España, puede apreciarse en la tabla 41, que los motivos de tipo económico constituyen un rasgo general en ambos sexos de la emigración colombiana a España; empero, se observan ciertas diferenciaciones tales como la reagrupación familiar, los motivos referentes a cursar estudios y los amigos o pareja sentimental, donde son las mujeres quienes aducen haber emigrado mayormente por estos motivos.

Referente a los motivos económicos y socioeconómicos revelados, son los varones quienes presentan mayores porcentajes en relación con las mujeres, dichos motivos pueden dar cuenta que a pesar del papel protagonista de la emigración de las mujeres colombianas a España, en su gran mayoría cabezas de familia, son menos ambiciosas que los varones, donde la mejora de la situación económica y el tener trabajo, revelan los principales motivos aducidos por los varones para emigrar a España.

Otra variable de análisis explicativa es el nivel de estudios, variable, que aunque no guarde relación directa con el nivel socioeconómico, es un indicador importante de cara a determinar por parte de nuestros encuestados qué intenciones y expectativas se pueden generar en el futuro. Así, las motivaciones de índole económica, no presentan tanta relevancia entre aquellas personas con estudios de tercer grado, encontrándonos que el cursar estudios, como también los amigos y la pareja sentimental, logran convertirse en los principales motivos de emigración dentro de estos encuestados. Mientras tanto, los motivos de índole económico y socioeconómico, son los principales entre las personas de primer y segundo grado de estudio. Podría inferirse entonces, que entre las personas que declararon tener estudios de tercer grado, sus motivaciones son fundamentalmente el proseguir avanzando en escalas académicas, vislumbrando ubicarse profesionalmente en Colombia o proyectándose dentro de su perfil ocupacional en España, aspecto que podremos corroborar en el apartado referente a los proyectos migratorios.

Una tercera variable importante de análisis a tener en cuenta dentro de las explicaciones de los motivos aducidos para salir de Colombia es la edad (Tabla 42), en la que puede apreciarse que de los 16 a los 24 años de edad la reagrupación familiar es la principal causa aducida por nuestros encuestados, pudiendo clasificar la reagrupación familiar en dos categorías: la reagrupación familiar propiamente dicha, entendida como el procedimiento legal establecido dentro de la normativa de extranjería, utilizado para los menores de 18 años y

una reagrupación familiar extensiva donde se agrupan todas las motivaciones que tienen los padres para poder estar junto a sus hijos, independientemente de la edad y del mecanismo jurídico que permita la entrada en España, ya sea contrato de trabajo, vinculación con una institución educativa o visa de turismo entre otros.

Entre quienes alegan su salida del país debido a motivos de tipo económico encontramos principalmente a las personas mayores de 25 años, donde la mejora de su situación económica y el tener trabajo se convierten en los principales motivos para salir del país. Es importante anotar que las personas mayores de 44 años son quienes rotundamente afirman que el tener trabajo es el principal motivo para salir del país, puesto que en Colombia una persona mayor de 30 años difícilmente puede insertarse en el mercado laboral y más aún si no posee estudios superiores, esto debido a que la pirámide de edad, presenta una fuerte presencia en las cortes de edad más jóvenes y un estrechamiento en la parte superior de la misma, presentándose un capital humano en su mayoría joven, el cual quiere vincularse laboralmente en busca de su primer empleo, compitiendo con las personas de edad más avanzada.

En lo que se refiere a otros tipos de motivos como la búsqueda de mejores oportunidades, así como también el cursar estudios son las personas de 19 a 24 años quienes destacan estos motivos como los principales al tomar la decisión de emigrar.

Una última variable de análisis dentro los motivos alegados por los colombianos para salir de Colombia, estaría directamente relacionada con el año de llegada a la provincia de Sevilla, en el cual podemos ver si dichos motivos han evolucionado, de acuerdo a la situación del país de origen o a través de la consolidación de las redes migratorias. De esta manera, el estudio nos permite explorar los motivos aducidos por nuestros protagonistas en lo procesos de emigración colombiana a España.

Así pues, y de manera general los datos nos señalan que entre quienes llevan más tiempo residiendo en España la preocupación económica y socioeconómica, son los principales motivos alegados para salir de Colombia, a diferencia de quienes recién llegan, donde existe una mayor proporción en destacar motivos referentes a cursar estudios. La reagrupación familiar así como también los motivos referentes a conocer España se confirman entre quienes llevan más de cinco años residiendo en España, en consecuencia la mejora de las situación económica, el tener trabajo y las nuevas oportunidades y posibilidades, se convierten en los principales motivos aducidos entre quienes llevan más tiempo residiendo en España.

Tabla 42. Motivos principales de la emigración colombina a España según grupos de edad y años de llegada a la provincia de Sevilla

Motivos	Grupos de edad (% total columna)				Año de llegada a la provincia de Sevilla (% total columna)						
	16-18	19- 24	25-44	+44	1999	2000	2001	2002	2003-2004	2005-2006	2007
					o antes						
Motivos de tipo Económico											
Mejorar situación económica	0,0	8,3	32,0	42,9	40,0	40,0	24,0	16,7	50,0	34,6	13,6
Tener trabajo	20,0	16,7	14,7	21,4	0,0	6,7	24,0	50,0	18,8	15,4	13,6
Obligaciones financieras o personales	0,0	0,0	0,0	0,0	0,0	0,0	0,0	0,0	0,0	0,0	0,0
Motivos de tipo socioeconómico											
Nuevas oportunidades y posibilidades	20,0	16,7	14,7	10,7	10,0	13,3	24,0	16,7	12,5	11,5	9,1
Mejorar condiciones y calidad de vida	0,0	0,0	5,3	0,0	0,0	0,0	4,0	0,0	6,3	0,0	9,1
Futuro de los hijos	0,0	0,0	1,3	0,0	0,0	6,7	0,0	0,0	0,0	0,0	0,0
Motivos referentes a inseguridad, violencia y amenazas											
Situación de inseguridad y violencia en general	0,0	0,0	1,3	0,0	0,0	0,0	0,0	0,0	0,0	3,8	0,0
Amenazas y persecución por grupos guerrilleros	0,0	0,0	0,0	3,6	0,0	0,0	0,0	0,0	0,0	0,0	4,5
Amenazas y persecución por grupos paramilitares	0,0	0,0	1,3	0,0	0,0	0,0	0,0	0,0	0,0	0,0	4,5
Amenazas y persecución de las fuerzas armadas	0,0	0,0	0,0	0,0	0,0	0,0	0,0	0,0	0,0	0,0	0,0
Amenazas y persecución de delincuencia común	0,0	0,0	0,0	0,0	0,0	0,0	0,0	0,0	0,0	0,0	0,0
Motivos familiares											
Reagrupación familiar	60,0	25,0	4,0	10,7	10,0	13,3	12,0	16,7	0,0	7,7	13,6
Motivo referente a estudios	0,0	25,0	8,0	3,6	10,0	0,0	4,0	0,0	12,5	7,7	18,2
Otros motivos											
Conocer	0,0	8,3	5,3	3,6	10,0	6,7	4,0	0,0	0,0	7,7	4,5
Amigos o pareja sentimental	0,0	0,0	6,7	3,6	0,0	6,7	4,0	0,0	0,0	11,5	4,5
Problemas personales/afectivos	0,0	0,0	0,0	0,0	0,0	0,0	0,0	0,0	0,0	0,0	0,0
Otros	0,0	0,0	4,0	0,0	20,0	0,0	0,0	0,0	0,0	0,0	4,5
NS/NC	0,0	0,0	1,3	0,0	0,0	6,7	0,0	0,0	0,0	0,0	0,0
Total %	100,0	100,0	100,0	100,0	100,0	100,0	100,0	100,0	100,0	100,0	100,0
Recuento	5	12	75	28	10	15	25	6	16	26	22

Fuente: Encuesta sobre trayecto y proyecto migratorio de la inmigración colombiana en la provincia de Sevilla. Año 2007. Elaboración propia.

3. Proyecto de migración inicial y actual

Una vez establecido el análisis de los principales motivos aducidos por nuestros encuestados, a continuación estudiaremos con base en los resultados empíricos, los proyectos migratorios iniciales de nuestros protagonistas, así como también sus proyectos actuales. De entrada, es necesario resaltar que las teorías ligadas al proyecto migratorio tienen por objetivo el esclarecimiento de las razones de duración temporal de los movimientos migratorios, es decir, su carácter transitorio o definitivo. Bajo esta óptica existen dos tendencias, una asociada a la perdurabilidad o cese de los movimientos del proyecto migratorio y la otra a la flexibilidad y el dinamismo que puede tener el proyecto migratorio, en el cual pueden irrumpir diferentes factores, que modifiquen las expectativas individuales iniciales. Autores como Izquierdo Escribano (2000:227) no dudan en afirmar que el proyecto migratorio posee tres puntos de apoyo, el primero relacionado con los motivos aducidos para emigrar, el segundo referente a los planes para establecerse en los lugares de acogida y un tercero constituido por las expectativas de retorno cuando las hay. Así las cosas, el autor afirma que la emigración no es un proyecto es apenas el principio, ya que el proyecto está presente a lo largo de todo el periplo migratorio desde su salida hasta su instalación, añadiendo además un eventual retorno por parte del migrante.

Por su parte Rinken y Herrón (2004:7) aducen que los proyectos migratorios “carecen de explicaciones claras o automáticas para las prácticas sociales habituales en general y las prácticas transnacionales en concreto. Al

margen de que las intenciones actuales en cuanto al proyecto migratorio se quedan potencialmente inoperativas en un momento futuro [...]”.

En tanto Páez *et al.* (2004)² considera que el proyecto migratorio tiene como principal objetivo la permanencia o la provisionalidad de las personas en el país de acogida. Manifestando además que, inicialmente los inmigrantes mantienen el deseo de transitoriedad y regreso a su país de origen, incluso cuando el retorno parece improbable.

Ya dentro de la encuesta, se planteó para el análisis de los proyectos migratorios iniciales y actuales de los inmigrantes colombianos en Sevilla, dos preguntas con idénticas categorías, con la finalidad de conocer la permanencia o temporalidad de los proyectos migratorios, en las que se definieron cuatro tipos de proyectos migratorios alternativos para poder comparar los posibles cambios acaecidos en las intenciones y expectativas de nuestros encuestados, no obstante la existencia de una pluralidad de proyectos migratorios que pueden existir subjetiva y objetivamente en cada uno de los migrantes.

- a) Establecerse por tiempo indefinido (provincia de Sevilla).
- b) Quedarse por un tiempo y retornar nuevamente a Colombia.
- c) Irse a otra provincia española.
- d) Irse a otro país europeo.

² Citado en Besabe, N; Zlobina, A; Páez, D. (2004). Integración socio-cultural y adaptación psicológica de los inmigrantes extranjeros en el País Vasco. Servicio Central de Publicaciones del Gobierno Vasco. Vitoria-Gasteiz. España.

En cuanto al proyecto migratorio inicial, entendido como las intenciones y expectativas que tienen las personas antes de emprender su viaje, la tabla 43, nos revela de manera general que más de la mitad de nuestros encuestados (58,3% del total) declararon la intención de quedarse por un tiempo y retornar a Colombia, mientras que un tercio afirmó la intención de establecerse por tiempo indefinido en la provincia de Sevilla. En tanto las respuestas de irse a otra provincia española e irse a otro país europeo, no logran tener mayor significación en las opciones establecidas por nuestros encuestados; porcentajes estos, inferiores a los obtenidos por aquellas personas con intenciones de llevar a cabo otros tipos de proyectos migratorios de manera inicial. Asimismo, el estudio realizado por Garay Salamanca (2006:80) en la comunidad de Madrid destaca similares características dentro de la dinámica del colectivo colombiano al manifestar que cerca del 60% de los encuestados argumentó que su plan inicial era viajar a España, vivir unos años y regresar a Colombia, en tanto que el porcentaje restante expresó desde un comienzo la idea de vivir permanentemente en España.

Bajo estos primeros resultados, es necesario señalar dos principales aspectos: por un lado, el deseo de retornar de la gran mayoría de nuestros encuestados una vez cumplan sus objetivos, a pesar de la crisis económica padecida en Colombia, donde, la mejora de la situación económica y las nuevas oportunidades y posibilidades, se convierten en los principales motivos para emigrar; y por otro, puede apreciarse que la entidad territorial provincial (Sevilla) emerge como el ámbito principal para la construcción de los proyectos migratorios iniciales, lo que evidencia la importancia de las

redes migratorias sociales y familiares, las cuales toman un especial peso en el desarrollo de los procesos migratorios.

Asimismo, es necesario destacar, la falta de experiencia migratoria a nivel internacional de los colombianos, factor que sin lugar a dudas, cobra especial significado en las intenciones de irse a otra provincia española u otro país europeo; recordando además, tal y como lo pudimos observar en el análisis de la movilidad geográfica de nuestros encuestados, la escasa movilidad inter-provincial en España de este colectivo. De hecho, podríamos afirmar y dado los resultados de esta encuesta, que la provincia de Sevilla no es un lugar de paso, sino más bien el destino definitivo para el cumplimiento de los proyectos migratorios de los colombianos.

Hasta el momento únicamente hemos revisado en términos generales el proyecto migratorio inicial de los colombianos en Sevilla, en el cual es evidente la variación de los proyectos migratorios alternativos; un siguiente estudio es analizar si esos proyectos migratorios alternativos de manera inicial, presentan también variaciones en función de sus características, es decir, ¿son los proyectos migratorios iniciales los mismos, o difieren en función del sexo, la edad, el nivel de estudios y el año de llegada a la provincia de Sevilla?.

En función del sexo, no hay diferenciaciones notables en los proyectos migratorios alternativos de manera inicial, únicamente señalar la mayor intención por parte de las mujeres en quedarse por un tiempo y retornar a Colombia, de la misma manera que en establecerse por un tiempo indefinido

en la provincia de Sevilla. Este hecho puede ser el resultado de tres factores importantes de destacar gestados en origen: el primero relacionado con la gran heterogeneidad de hogares con jefatura femenina, donde un importante número de hogares es encabezado por mujeres solas; el segundo está ligado a los factores de tipo económico, en las que las medidas de corte neoliberal, causaron un mayor impacto sobre las mujeres, las cuales tuvieron que incorporarse a empleos precarios para tratar de llevar a cabo la subsistencia de sus hogares; y un tercer factor influyente no solamente en Colombia, sino también en América Latina, lo constituye la erosión del papel de los varones como proveedor económico, entre otras cuestiones porque su salario no alcanza a cubrir los gastos del hogar (López Laverde, 2007: 30).

En este contexto, las mujeres colombianas, pioneras del proceso migratorio a España, han diseñado dentro de sus propias estrategias migratorias, diferentes tipos de proyectos migratorios alternativos, los cuales buscan en definitiva solventar las necesidades básicas de su familia y ofrecerles en un futuro un nivel de vida mejor.

Tabla 43. Proyecto migratorio inicial según sexo y nivel de estudios alcanzado

Intenciones al llegar a la provincia de Sevilla	Sexo (% total columna)		Total		Nivel de estudios (% total columna)				
	V	M	Abs.	(% total columna)	Analfabetos	Sin Estudios	Primer Grado	Segundo Grado	Tercer grado
Establecerse por un tiempo indefinido	29,5	35,5	40	33,3	0,0	0,0	24,3	38,6	32,0
Quedarse por un tiempo y retornar a Colombia	54,5	60,5	70	58,3	0,0	0,0	73,0	50,9	56,0
Irse a otra provincia española	2,3	1,3	2	1,7	0,0	0,0	0,0	3,5	0,0
Irse a otro país europeo	2,3	1,3	2	1,7	0,0	0,0	0,0	1,8	4,0
Otro	9,1	1,3	5	4,2	0,0	0,0	0,0	5,3	8,0
NS/NC	2,3		1	0,8	0,0	0,0	2,7	0,0	0,0
Total %	100,0	100,0	120	100,0	0,0	0,0	100,0	100,0	100,0
Recuento	44	76	120	100,0	0,0	0,0	37	57	25

Fuente: Encuesta sobre trayecto y proyecto migratorio de la inmigración colombiana en la provincia de Sevilla. Año 2007. Elaboración propia.

Ya en el nivel de estudios, el carácter temporal del proyecto migratorio inicial es mayoritario entre todos nuestros protagonistas, quienes señalan el deseo de quedarse por un tiempo y retornar a Colombia. Observándose que las personas con estudios de primer y tercer grado coinciden en afirmar que el proyecto inicial es quedarse solo por un tiempo y retornar, mientras que entre aquellas personas de segundo grado de estudios, además de señalar el deseo de retornar a Colombia, tienen una pequeña tendencia a indicar sus intenciones de establecerse de forma indefinida en la provincia de Sevilla, una posible explicación de ello es que quienes poseen o cursan estudios de tercer grado buscan mejorar su nivel académico e incorporarse nuevamente en el mercado laboral colombiano con la convicción de que serán más competitivos y dada la precariedad del trabajo que en muchas ocasiones deben realizar en España, miran el retorno como la opción más clara de desarrollo profesional. Por su parte quienes tienen estudios de primer grado son personas que ya tienen una vida más o menos establecida, muchos de ellos y de ellas tienen

sus hijos y pareja en Colombia y lo que buscan es mejorar económicamente y obtener unos ingresos que le permitan en un futuro regresar a Colombia junto con su familia.

En el caso de las personas con segundo grado de estudios la tendencia a permanecer en España indefinidamente podría atender a que su proyecto de vida en general está en pleno desarrollo y realización y pudiera entenderse también que es un período de indecisión, donde los objetivos y expectativas no son lo suficientemente claros todavía.

En lo que respecta a la edad, es de anotar y de manera general una mayor intención de regresar a Colombia entre los más jóvenes y los mayores de 25 años, a diferencia de aquellas personas localizadas en un rango de edad de 19 a 24 años, en los cuales uno de cada dos tiene la intención de quedarse indefinidamente en la provincia de Sevilla. En esta línea, es necesario resaltar una característica importante, que es la intención que tiene los más jóvenes y los mayores de 44 años en retornar después de un tiempo a Colombia. En el primer caso, es decir para los menores de 18 años, la reagrupación familiar se convierte en una migración forzada en la que los padres independientemente del querer o del deseo de sus hijos optan por reagruparlos y por ello al enfrentarse los menores a esa nueva realidad, el choque cultural les resulta difícil, son chicos y chicas que están en plena adolescencia y sus vínculos afectivos con familiares y amigos los tienen en Colombia y por ello su intención es regresar; entre tanto las personas mayores de 44 años manifiestan que sus intenciones iniciales son las de ahorrar un dinero y poder instaurar un negocio

en sus ciudades de origen, para poder recibir de allí las ganancias que le permitan vivir en su país y junto a su familia.

Una cuarta variable de análisis fundamental en el estudio de los proyectos migratorios es la relación con el año de llegada a la provincia de Sevilla, en la que se puede apreciar de manera clara independientemente del año de llegada, la intención de retornar a Colombia una vez se cumplan los objetivos por la mayoría de nuestros encuestados, llama la atención en las respuestas encontradas el mayor porcentaje de los inmigrantes colombianos más recientes en destacar que en principio su intención era volver a Colombia.

En definitiva los datos obtenidos en la encuesta nos señalan una variación de los proyectos migratorios iniciales de los inmigrantes colombianos, al tiempo que el retorno dado el análisis de sus principales características, se convierte en componente fundamental del proyecto migratorio inicial que los impulsa a emigrar a España.

Tabla 44. Proyecto migratorio inicial según grupos de edad y año de llegada a la provincia de Sevilla

Intenciones al llegar a la provincia de Sevilla	Grupos de edad (% total columna)				Año de llegada a la provincia de Sevilla (% total columna)						
	16-18	19- 24	25-44	+44	1999 o antes	2000	2001	2002	2003-2004	2005-2006	2007
Establecerse por un tiempo indefinido	20,0	50,0	36,0	21,4	20,0	33,3	52,0	33,3	31,3	23,1	31,8
Quedarse por un tiempo y retornar a Colombia	80,0	33,3	54,7	75,0	50,0	66,7	40,0	66,7	68,8	69,2	54,5
Irse a otra provincia española	0,0	8,3	1,3	0,0	0,0	0,0	4,0	0,0	0,0	3,8	0,0
Irse a otro país europeo	0,0	8,3	1,3	0,0	10,0	0,0	0,0	0,0	0,0	0,0	4,5
Otro	0,0	0,0	5,3	3,6	10,0	0,0	4,0	0,0	0,0	3,8	9,1
NS/NC	0,0	0,0	1,3	0,0	10,0	0,0	0,0	0,0	0,0	0,0	0,0
Total %	100,0	100,0	100,0	100,0	100,0	100,0	100,0	100,0	100,0	100,0	100,0
Recuento	5	12	75	28	10	15	25	6	16	26	22

Fuente: Encuesta sobre trayecto y proyecto migratorio de la inmigración colombiana en la provincia de Sevilla. Año 2007. Elaboración propia.

Establecido en primer lugar el análisis de las intenciones y expectativas iniciales de los inmigrantes, un segundo aspecto importante del estudio de los proyectos migratorios es el conocimiento del tiempo de duración de dichos proyectos, planteándonos como gran interrogante: ¿Es la inmigración colombiana en Sevilla una inmigración temporal o definitiva? Frente a este interrogante esta investigación plantea en los siguientes apartados, la comparación de las intenciones y expectativas actuales frente a las iniciales, poniendo de relieve la actividad laboral y la ocupación desempeñada como punto determinante en la toma de decisiones a futuro de los inmigrantes colombianos; como también el conocimiento de los contextos de migración (los lugares de procedencia en Colombia y lugares de asentamiento en la provincia de Sevilla). De otra parte nos ocuparemos de identificar las posibles variantes que ha tenido el proyecto migratorio actual respecto al inicial con relación a sus características sociodemográficas.

Según los resultados obtenidos en la encuesta se pueden destacar varios aspectos, por un lado, el gran aumento de las intenciones actuales por quedarse por tiempo indefinido en la provincia de Sevilla y, por otro, la disminución en el porcentaje de personas con intenciones de retornar a Colombia una vez cumplan sus objetivos. En este sentido el proyecto migratorio actual cambia respecto al inicial en la gran mayoría de los inmigrantes colombianos en Sevilla, convirtiéndose de esta manera el proyecto migratorio actual en un proyecto indeciso, ya que tan solo el 48.3% de los entrevistados señalan el quedarse indefinidamente, frente al 42.5% quienes argumentan estar por un tiempo y retornar nuevamente a Colombia. Pues bien, las diferencias no son notorias como para poder afirmar contundentemente que estamos ante una migración de tipo indefinida, en razón de lo reciente del fenómeno migratorio colombiano, donde una gran mayoría de los encuestados lleva menos de 6 años viviendo en esta provincia, así como también la temporalidad en la inserción laboral de este colectivo en el mercado de trabajo, la precariedad laboral y los factores determinantes que se pueden gestar en las sociedades de origen. En este contexto, debe tenerse en cuenta que las circunstancias de modo, tiempo y lugar en que se desarrollan todas las actividades del ser humano hacen que las expectativas y proyectos de vida sean por naturaleza variables y estén condicionados por circunstancias objetivas y subjetivas que hacen que lo que hoy es una decisión acertada, mañana no lo sea.

Adjunto a este análisis habría que tener en cuenta también los proyectos migratorios alternativos de optar a irse a otra provincia española o a otro país europeo, donde podemos apreciar de manera general una equivalencia del proyecto migratorio actual respecto al inicial. En consecuencia podemos afirmar que la inmigración colombiana ve en la provincia de Sevilla no un lugar de paso o transitorio, sino un lugar de asentamiento para el desarrollo de su proyecto migratorio.

Gráfico 25. Comparación del proyecto migratorio actual respecto del proyecto inicial

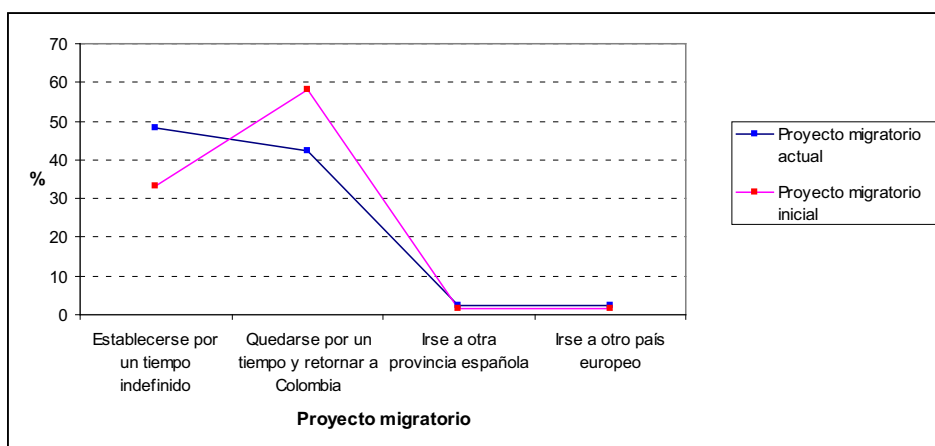

Fuente: Encuesta sobre trayecto y proyecto migratorio de la inmigración colombiana en la provincia de Sevilla. Año 2007. Elaboración propia.

Un factor determinante en las intenciones y expectativas actuales generadas por este colectivo se relacionan sin duda alguna con la inserción y la estabilidad dentro del mercado laboral. De esta manera, en la tabla siguiente podemos apreciar un mayor porcentaje de personas ocupadas en querer establecerse en la provincia de Sevilla por tiempo indefinido, sin que esto signifique un proyecto migratorio actual en la mayoría de las personas

ocupadas, ya que un porcentaje también bastante significativo dentro de este mismo grupo optaría por quedarse por un tiempo y retornar nuevamente a Colombia. En cuanto a las personas que están en el paro su proyecto migratorio actual no es claro, en revelar la intención entre permanecer indefinidamente o retornar nuevamente a Colombia. Ya en el caso de los estudiantes la encuesta reveló que el proyecto migratorio actual coincide con el proyecto migratorio inicial en cuanto a su intención de retornar a Colombia.

Tabla 45. Proyecto migratorio actual según actividad laboral desarrollada en la provincia de Sevilla

Intenciones futuras	Actividad laboral (% total columna)				
	Ocupado	Buscando primer empleo	Ha trabajado antes	Estudiantes	Labores del hogar
Establecerse por un tiempo indefinido	48,0	50,0	50,0	38,5	64,3
Quedarse por un tiempo y retornar a Colombia	44,3	50,0	50,0	46,2	28,6
Irse a otra provincia española	2,3	0,0	0,0	0,0	7,1
Irse a otro país europeo	2,3	0,0	0,0	7,7	0,0
Otro	0,0	0,0	0,0	0,0	0,0
NS/NC	3,4	0,0	0,0	7,7	0,0
Total %	100,0	100,0	100,0	100,0	100,0

Fuente: Encuesta sobre trayecto y proyecto migratorio de la inmigración colombiana en la provincia de Sevilla. Año 2007. Elaboración propia.

Nos referiremos en las siguientes líneas a unos de los factores fundamentales que genera variaciones en el proyecto migratorio inicial y es el referente a la ocupación que tienen los colombianos en la provincia de Sevilla. En la tabla 46, se presentan los porcentajes obtenidos en la encuesta y para su análisis podemos hacer dos reflexiones principales: la primera que nos permite identificar como los trabajos que son en su mayoría realizado por hombres

como albañil, camionero, mecánico, soldador, entre otros, presentan en todos los casos un porcentaje superior en afirmar su deseo de retornar a Colombia, lo que podría ser entendido porque muchos de los encuestados su nivel de estudios es superior al oficio que desempeñan actualmente y no tienen una estabilidad laboral, puesto que son trabajos temporales o por obra y servicio; mientras que el servicio doméstico y limpieza, oficios realizados en su mayoría por mujeres manifiestan que su proyecto migratorio actual es indefinido, porque como se ha venido comentando a lo largo de esta investigación, las mujeres tienen una mayor facilidad en la consecución del trabajo debido a que hay una mayor oferta y por el acercamiento a casos reales se conoce que una vez ingresan en uno de estos oficios, tienen una condición laboral más o menos estable.

Ahora bien, una segunda reflexión es la relacionada a la permanencia, donde los porcentajes del 100% obtenidos en las ocupaciones de propietario o director de pequeños establecimientos y el 100% de la ocupación de agricultor, ganadero y peón; nos lleva a inferir que para el caso de los propietarios de establecimientos afirman que quieren mantener su estancia indefinidamente en España, puesto que su ocupación así lo exige, pues el ser autónomo y depender de su propio trabajo y gestión implica una continuidad y tiempo de permanencia para que un determinado negocio pueda salir adelante y obtener los frutos deseados, no se justificaría el realizar una gran inversión sino fuera sobre la base de una permanencia indefinida en el lugar donde funciona su establecimiento.

Por su parte y en contraposición a los autónomos, encontramos a los agricultores, ganaderos y peones que en su totalidad manifiestan su deseo de retornar a Colombia, lo cual se explica básicamente por la precariedad laboral a la cual están sometidos, así como también a la temporalidad de los mismos.

Otra diferencia clave en las intenciones y expectativas actuales de los inmigrantes colombianos, es el vínculo existente entre el lugar de acogida y el lugar de procedencia, es decir, los lugares de donde partieron estos inmigrantes para llevar a cabo su proyecto migratorio. En este orden de ideas, los datos encontrados en la encuesta recogen el diferencial entre las intenciones y expectativas actuales e iniciales respectivamente, en función del lugar de asentamiento, donde las intenciones de quedarse por tiempo indefinido aumentan en todos los municipios de donde se realizó este estudio, a excepción del municipio de Écija, donde las intenciones de permanencia actuales disminuyen en relación a las iniciales. Una de las posibles explicaciones en las intenciones generadas por los inmigrantes colombianos residentes en Écija podría relacionarse con la temporalidad laboral que presentan los inmigrantes, los cuales están insertados en el mercado laboral en tareas eminentemente agrícolas, las cuales generan una gran movilidad de este colectivo hacia otros lugares en búsqueda de mejores oportunidades laborales, que en última instancia servirán como factor determinante en la temporalidad o el asentamiento definitivo por parte de este colectivo.

Así mismo, cabe resaltar el aumento que toman las intenciones y expectativas actuales por parte de los inmigrados colombianos en “irse a otra provincia española” con mayor fuerza entre los colombianos asentados en San Juan de Aznalfarache, dedicados mayoritariamente a las labores de transportes, el servicio doméstico y la hostelería. En tanto que, el municipio de Dos Hermanas, pese a la temporalidad laboral en las ocupaciones desarrolladas por los colombianos en la construcción y el servicio doméstico, las intenciones y expectativas por parte de estos nacionales son mayores en establecerse por tiempo indefinido en este municipio. Donde el desarrollo de diferentes prácticas económicas y sociales gestadas por estos inmigrados, dan cuenta del conocimiento su entorno y las redes establecidas de apoyo, solidaridad, amistad, entre otras, establecidas por este colectivo.

Tabla 46. Proyecto migratorio actual según la ocupación desempeñada

Ocupaciones	Proyecto migratorio actual (% total columna)						Total %
	Indefinido	Retornar a Colombia	Otra provincia española	Otro país europeo	Otros proyectos	NS/NC	
Albañil y trabajador de la construcción y la minería	42,0	50,0	8,0	0,0	0,0	0,0	100,0
Camionero, repartidor, taxistas y otros conductores	40,0	60,0	0,0	0,0	0,0	0,0	100,0
Servicio domestico de limpieza, cocinero y camarero	48,0	44,0	0,0	4,0	0,0	4,0	100,0
Propietario o director de pequeños establecimientos	100,0	0,0	0,0	0,0	0,0	0,0	100,0
Dependiente, vendedor y agentes comerciales	50,0	0,0	50,0	0,0	0,0	0,0	100,0
Agricultor, ganadero, pescador y peón	0,0	100,0	0,0	0,0	0,0	0,0	100,0
Defensa y seguridad	67,0	33,0	0,0	0,0	0,0	0,0	100,0
Obrero especializado de la industria: artesano, mecánico, repartidor, soldador	33,0	67,0	0,0	0,0	0,0	0,0	100,0
Otras ocupaciones propias de estudios medios o superiores	50,0	33,0	0,0	0,0	0,0	17,0	100,0
Otras	50,0	50,0	0,0	0,0	0,0	0,0	100,0

Fuente: Encuesta sobre trayecto y proyecto migratorio de la inmigración colombiana en la provincia de Sevilla. Año 2007. Elaboración propia.

Tabla 47. Diferencias del proyecto migratorio actual respecto del proyecto inicial por municipio de residencia de los encuestados

Intenciones futuras	Municipio de residencia (% total columna)			
	Sevilla	Dos Hermanas	San Juan de Aznalfarache	Écija
Establecerse por un tiempo indefinido	+13	+38	+33	-25
Quedarse por un tiempo y retornar a Colombia	-16	-38	-16	+25
Irse a otra provincia española	+2	0	+17	0
Irse a otro país europeo	+1	0	0	0
Otro	-4	0	0	0
NS/NC	-3	0	0	0
Total %	100,0	100,0	100,0	100,0

Fuente: Encuesta sobre trayecto y proyecto migratorio de la inmigración colombiana en la provincia de Sevilla. Año 2007. Elaboración propia.

Desde el punto de vista de las regiones de procedencia de los inmigrantes colombianos, es conveniente señalar de manera general que las posibilidades de retorno de estos inmigrantes, no dependen exclusivamente del cumplimiento de los objetivos económicos trazados en sus proyectos migratorios, sino que además, se debe tener en cuenta las perspectivas generadas de cada una de las regiones de procedencia de estos inmigrantes colombianos y de las oportunidades y posibilidades que se ofrezcan individualmente en un determinado caso.

Para terminar el análisis de los proyectos migratorios actuales de los colombianos en la provincia de Sevilla, a continuación examinaremos en el siguiente gráfico, el proyecto migratorio actual en función del año de llegada a la provincia de Sevilla, apreciándose de manera general que quienes llevan más de 6 años residiendo en esta provincia afirman fehacientemente la intención de asentarse indefinidamente, a diferencia de quienes recién llegan cuyos porcentajes se registran mayormente en las intenciones de quedarse por un tiempo y retornar a Colombia, lo que permite observar que el transcurrir del tiempo es definitivo y que una vez superada la primera etapa de inserción preliminar, la cual conlleva un mayor esfuerzo, por la presencia de muchos obstáculos económicos, culturales y sociales, resultando que el día a día sea cada vez más llevadero y finalmente conozca el territorio donde vive en todas sus facetas, normalizándose por decirlo de alguna manera, el cotidiano vivir de un inmigrante.

Gráfico 26. Proyecto migratorio actual por año de llegada a la provincia de Sevilla

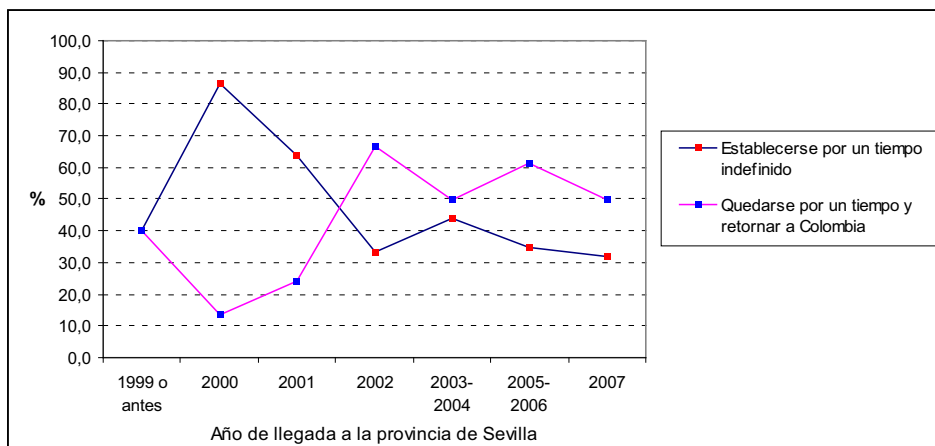

Fuente: Encuesta sobre trayecto y proyecto migratorio de la inmigración colombiana en la provincia de Sevilla. Año 2007. Elaboración propia.

4. Proyecto de reagrupación familiar

Para la mejor comprensión de los proyectos migratorios de reagrupación familiar, es importante en principio precisar en qué consiste la reagrupación familiar, entendida como el derecho que tienen los extranjeros residentes en España para poder traer a su familia, una vez lleve residiendo un año en territorio español y haya solicitado u obtenido la autorización de residencia para otro año más, es decir que haya renovado su tarjeta de trabajo y residencia inicial. Puede el extranjero reagrupar a su cónyuge si no está separado, sus hijos y los de su cónyuge (incluidos los adoptados) menores de 18 años o incapaces y en ambos casos no deberán estar casados. También se podrá reagrupar a los ascendientes del que solicita la reagrupación o del cónyuge

cuando estén a su cargo; los menores de 18 años y los incapacitados cuando el extranjero sea su representante legal. Tendrá que demostrar en todos los casos que dispone de un alojamiento adecuado y medios de subsistencia suficientes para atender a sus gastos y los de su familia. Lo anterior tiene su fundamento en los artículos 16 a 19 de la Ley de Extranjería (Ley orgánica 8/2000), donde expresamente se consagra el derecho a la intimidad familiar y su procedimiento.

De acuerdo a la información obtenida en la encuesta, podemos observar un alto porcentaje señalado por quienes no desean reagrupar a sus familias (74%), frente al 28.3% que tienen la intención de querer reagrupar a sus familias, en su mayoría son los varones quienes alegan el querer reagrupar hasta tres personas, destacándose en primer lugar los cónyuges e hijos y posteriormente los padres. Entre tanto las mujeres tienen la intención de reagrupar solamente hasta dos personas, en su orden, sus hijos y luego sus padres.

Tabla 48. El proyecto migratorio y la reagrupación familiar de los inmigrantes colombianos residentes en la provincia de Sevilla

Reagrupación familiar	Sexo (% total columna)		Total	
	Varones	Mujeres	Absoluto	% total columna
Si	31,8	26,3	34	28,3
No	65,9	73,7	85	70,8
NS/NC	2,3	0,0	1	0,8
Total %	100,0	100,0	120	100,0
Recuento	44	76	120	100,0

Fuente: Encuesta sobre trayecto y proyecto migratorio de la inmigración colombiana en la provincia de Sevilla. Año 2007. Elaboración propia.

Otro factor importante de resaltar dentro de los proyectos de reagrupación familiar es el año de llegada, en el cual podemos observar que entre quienes llevan más de 6 años residiendo en la provincia de Sevilla la intención es reagrupar a sus padres, una posible explicación de ello es que una vez consumado el primer momento migratorio, en el cual es posible haber reagrupado tanto a su cónyuge como a sus hijos; un segundo momento de la migración sería dar el paso para poder reagrupar a sus padres. Entre los inmigrantes más recientes el proceso de reagrupación familiar puede darse respecto de los padres, hijos o cónyuge indistintamente.

Tabla 49. El proyecto migratorio y la reagrupación familiar por sexo y año de llegada a la provincia de Sevilla

	Sexo (% total columna)		Total (% total columna)	Año de llegada a la provincia de Sevilla (% total columna)							
	V	M		1999 o antes	2000	2001	2002	2003-2004	2005-2006	2007	
	Una	38,5	50,0	15	45,5	33,3	100,0	50,0	25,0	100,0	66,7
Dos	23,1	40,0	11	33,3	66,7	0,0	16,7	25,0	0,0	33,3	50,0
Tres o más	38,5	10,0	7	21,2	0,0	0,0	33,3	50,0	0,0	0,0	30,0
Total %	100,0	100,0	33	100,0	100,0	100,0	100,0	100,0	100,0	100,0	100,0
Recuento	13	20	33	100,0	3	1	6	4	3	6	10

Fuente: Encuesta sobre trayecto y proyecto migratorio de la inmigración colombiana en la provincia de Sevilla. Año 2007. Elaboración propia.

Respecto de los proyectos de reagrupación familiar de los encuestados, conforme al análisis de los datos obtenidos en esta investigación, se puede concluir que los colombianos en líneas generales no desean reagrupar a sus familias, recordemos el alto porcentaje de hogares nucleares transnacionales (63%) comentado en un capítulo anterior; debiéndose presuntamente por un lado a las extensas jornadas de trabajo que no le permitiría atender una familia y por otro debido a la reciente inmigración, que hace que muchas personas tengan indecisión respecto del camino a seguir, si quedarse o retornar, por ello prefieren hasta el momento continuar con su proceso de asentamiento y no reagrupar a sus familias, anotando además que muchos de los hijos a reagrupar son jóvenes que están en plena adolescencia que ya tienen un círculo de amigos y costumbres establecidas y no quieren desapegarse de ellas; en el trabajo de campo se pudo notar como muchas madres habían traído a sus hijos y son ellas mismas quienes les han comprado un billete de regreso porque sus hijos no pueden continuar con la inserción y el proceso de adaptación en España.

Tabla 50. Proyecto migratorio y la reagrupación familiar por el grado de parentesco, sexo y año de llegada a la provincia de Sevilla

Grado de parentesco	Sexo (% total columna)		Total (% total columna)	Año de llegada a la provincia de Sevilla (% total columna)							
	V	M		Abs.	1999 o antes	2000	2001	2002	2003-2004	2005-2006	2007
Cónyuge	7,7	10,0	3	9,1	0,0	0,0	16,7	25,0	0,0	0,0	10,0
Padre	0,0	5,0	1	3,0	0,0	0,0	16,7	0,0	0,0	0,0	0,0
Madre	7,7	15,0	4	12,1	0,0	100,0	0,0	0,0	66,7	16,7	0,0
Hijos Menores de 18 años (representante legal)	23,1	25,0	8	24,2	33,3	0,0	16,7	25,0	33,3	50,0	10,0
Otro familiar	0,0	0,0	0	0,0	0,0	0,0	0,0	0,0	0,0	0,0	0,0
Cónyuge y padre	0,0	0,0	0	0,0	0,0	0,0	0,0	0,0	0,0	0,0	0,0
Cónyuge y madre	0,0	10,0	2	6,1	0,0	0,0	0,0	0,0	0,0	16,7	10,0
Cónyuge e hijo/s	38,5	5,0	6	18,2	0,0	0,0	50,0	25,0	0,0	0,0	20,0
Cónyuge, padre y madre	0,0	0,0	0	0,0	0,0	0,0	0,0	0,0	0,0	0,0	0,0
Cónyuge, padre e hijo/s	0,0	0,0	0	0,0	0,0	0,0	0,0	0,0	0,0	0,0	0,0
Cónyuge, madre e hijo/s	0,0	0,0	0	0,0	0,0	0,0	0,0	0,0	0,0	0,0	0,0
Cónyuge, padre, madre e hijo/s	0,0	0,0	0	0,0	0,0	0,0	0,0	0,0	0,0	0,0	0,0
Padre y madre	23,1	15,0	6	18,2	66,7	0,0	0,0	0,0	0,0	16,7	30,0
Padre e hijo/s	0,0	0,0	0	0,0	0,0	0,0	0,0	0,0	0,0	0,0	0,0
Padre, madre e hijo/s	0,0	0,0	0	0,0	0,0	0,0	0,0	0,0	0,0	0,0	0,0
Madre e hijo/s	0,0	15,0	3	9,1	0,0	0,0	0,0	25,0	0,0	0,0	20,0
Total %	100,0	100,0	33	100,0	100,0	100,0	100,0	100,0	100,0	100,0	100,0
Recuento	13	20	33	100,0	3	1	6	4	3	6	10

Fuente: Encuesta sobre trayecto y proyecto migratorio de la inmigración colombiana en la provincia de Sevilla. Año 2007. Elaboración propia.

Se puede anotar también que son los varones quienes en su gran mayoría manifiestan su deseo de reagrupar en primer lugar a sus cónyuges y luego a sus hijos, es entendible dada la condición y características del hombre suramericano en general, que quiere tener un hogar constituido y reflejar una figura paterna y protectora que trasciende las fronteras, por ello toman la decisión de que su familia y sus hijos como es lógico estén a su lado.

En virtud de lo analizado y de acuerdo al tiempo de permanencia de los proyectos migratorios presentados por los colombianos en la provincia de Sevilla, en el siguiente gráfico se destaca de manera general tres tipologías migratorias, sin que ello no signifique que existen otros tipos de proyectos llevados a cabo por este colectivo en España

Gráfico 27. Tipologías migratorias del colectivo colombiano en Sevilla

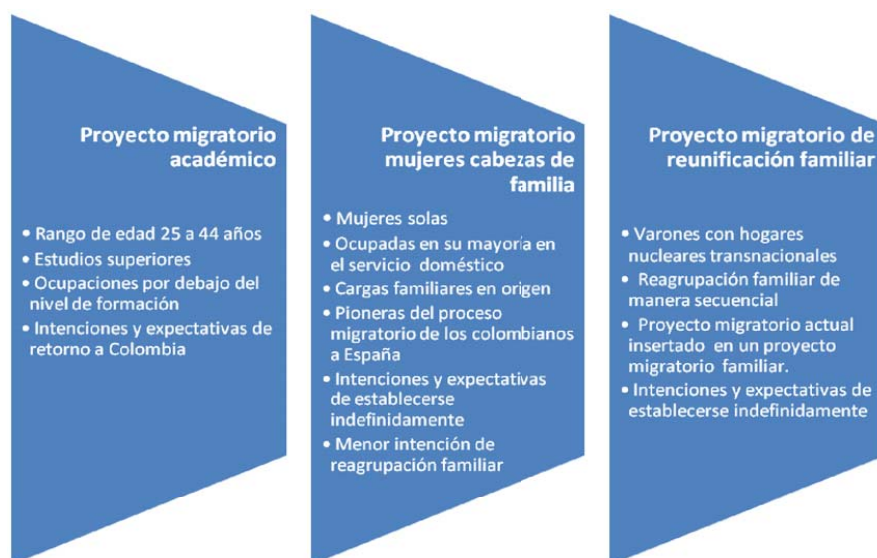

Fuente: Encuesta sobre trayecto y proyecto migratorio de la inmigración colombiana en la provincia de Sevilla. Año 2007. Elaboración propia.

- **Proyecto migratorio académico:** en el cual encontramos en su gran mayoría personas con un rango de edad de los 25 a los 44 años, solteras y con un nivel de estudios superiores, llegados a España en los últimos años donde las redes migratorias generadas por los familiares, amigos y conocidos juegan un papel esencial en el trayecto migratorio de este grupo y en consecuencia en su proyecto migratorio, los cuales

tienen como intenciones y expectativas principales actuales el obtener una titulación superior en España que les permita una vez retornados a Colombia, ser más competitivos en su inserción laboral; así como también el poder desempeñar en sus ciudades de origen ocupaciones de acuerdo al grado de formación obtenida; ya que en España, las ocupaciones realizadas por la mayoría de nuestros encuestados se encuentran por debajo de su nivel de cualificación, de ahí, en afirmar cuando se les preguntaba sobre el grado de satisfacción obtenido en la ocupación desempeñada en sentirse “ni a disgusto, ni a gusto”.

En esta línea, el proyecto migratorio de acuerdo al tiempo permanencia en la provincia de Sevilla de este grupo se caracteriza principalmente por una migración temporal, la cual busca entre nuestros protagonistas el quedarse por un tiempo y retornar nuevamente a Colombia, donde la valoración de los estudios obtenidos en España tienen un peso importante para insertarse en el mercado de trabajo en Colombia. No obstante estas intenciones y expectativas actuales de los encuestados podrían cambiar en algunos años con la aprobación de una directiva comunitaria para la entrada de inmigrantes cualificados extracomunitarios, a los cuales se les otorgaría la tarjeta azul, para que puedan trabajar en cualquier país de la Unión Europea, a raíz del alto número de personas cualificadas que eligen Estados Unidos en vez de Europa y sobre todo por el panorama presentado en el envejecimiento de la población y la caída del crecimiento vegetativo. Con estas nuevas

medidas que aún están pendientes de ser aprobadas por el Parlamento Europeo, surge la polémica sobre la promoción de la fuga de cerebros, al tiempo que generará entre los inmigrantes como es el caso de nuestro contingente un replanteamiento de sus proyectos migratorios.³

- **Proyecto migratorio de mujeres cabeza de familia:** compuesto por mujeres solas, insertadas en su gran mayoría en ocupaciones del servicio doméstico, que tienen en sus regiones de origen a cargo el sostenimiento familiar de sus hijos. En este grupo vale la pena poner de relieve que a pesar de ser las mujeres las pioneras y promotoras de los procesos migratorios de los colombianos hacia España, de acuerdo al análisis puede verse una menor intención de reagrupar a sus hijos, a los cuales han dejado en compañía de sus abuelas, familiares cercanos o al cuidado de sus hijos mayores. Una posible explicación que puede surgir a raíz de ello, se relacionaría con la ocupación desempeñada, ya que una buena parte de nuestras encuestadas trabajan en el servicio doméstico de manera interna, dificultando de esta manera la atención que le deben prestar a sus hijos. En este contexto el proyecto migratorio dentro de este grupo se enmarca en una migración indefinida, aunque por el momento y dado lo reciente de fenómeno migratorio colombiano hacia España y de manera especial hacia la provincia de Sevilla, surgen ciertas indecisiones en reagrupar a sus hijos, como también a sus padres.

³ Téngase en cuenta que el comentario final sobre la directiva de la tarjeta azul entorno a la política migratoria de la Unión Europea, es extraído con base en el artículo de De Rituerto Ricardo. (2007). "La UE busca inmigrantes cualificados. La comisión ofrecerá una tarjeta azul con privilegios para atraer a los trabajadores especializados". Diario *El País*. 14/09/2007.

- **Proyecto migratorio de reunificación familiar:** Caracterizado principalmente por trabajadores colombianos varones que tienen sus hogares nucleares transnacionales, los cuales en su gran mayoría tienen como intenciones y expectativas actuales de llevar a cabo de manera secuencial la reagrupación de su cónyuge y de sus hijos. En esta medida el proyecto migratorio actual de manera individual, se inserta dentro del proyecto migratorio familiar, donde una gran mayoría de los varones colombianos buscan ofrecerle al seno de su familia un futuro prospero en España, oportunidad perdida por el empeño de unos pocos en Colombia. Con la llegada a España de la esposa y los hijos, el proyecto migratorio de este grupo muy seguramente será de forma indefinida, donde el trabajo asalariado de los varones y las mujeres buscan cubrir las necesidades básicas de los hijos, ofreciéndoles un futuro mejor.

5. Vínculos y comunicación con los familiares de origen

Sea lo primero señalar que dentro del contexto de la inmigración colombiana, la familia juega un papel determinante en las decisiones que hayan de tomarse hacia futuro, las relaciones familiares son muy estrechas y la solidaridad entre los integrantes de la familia y también con todos sus allegados son muy cercanas, es por ello que mantener los vínculos y comunicación con los familiares que están en Colombia permite llevar a efecto proyectos

comunes que se han planteado antes de viajar, además no debe de perderse de vista que la constante comunicación y los lazos de unión con sus familiares, son los que permiten que una persona afectivamente se mantenga estable y pueda salir adelante con sus objetivos. Los vínculos que existen entre quienes se quedan y la persona que emigra son muy trascendentes, estos vínculos son de todo orden, empezando con uno de los de mayor peso que es el familiar y afectivo, cuando son sus hijos y su pareja quienes se quedan en Colombia, en este punto nos detendremos a fin de revisar algunas circunstancias que permiten reflexionar sobre las consecuencias que trae consigo la emigración en el país de origen.

Las preguntas de ¿cómo llegan? o ¿cómo viven?, son más comunes que aquellas como: ¿a quienes dejan? y ¿cómo los dejan? Estas últimas son las que permitirán entender el impacto que las migraciones traen sobre las relaciones intrafamiliares y la conformación de las familias transnacionales.

En Colombia se presenta un creciente número de hogares encabezados por abuelas o por niñas adolescentes, hijas de madres que han migrado, aunque sea temporalmente, con sus infancias robadas mientras cuidan a sus hermanos pequeños. El rompimiento de su proceso de desarrollo natural, las hace más vulnerables a fenómenos como el abuso sexual, el trabajo doméstico y la deserción escolar, entre otros. En el caso de las niñas/os, hijos de migrantes, el proceso de “adulterización” se presenta cuando tienen que hacer

frente a un entorno cambiante para el cual no estaban preparados. Sentada pues una realidad en la que el emigrante abandona su país, su comunidad y hasta sus hijos, y aunque haya que hacer algunas excepciones como es natural en la pluralidad de los proyectos migratorios, se considera una tendencia ya avisada, la feminización de la inmigración colombiana en España, razón que indica un número mayor de menores sin madre, cuestión que debe aceptarse como problemática.

Frente a esta realidad la comunicación se torna en una herramienta fundamental para sostener los vínculos afectivos y permitir de una u otra forma un control sobre el actuar de sus hijos y una forma de proximidad a su proceso de desarrollo y formación personal. Así pues, “se observa como los inmigrantes recurren constantemente a los instrumentos relativizadores de la distancia, como por ejemplo el teléfono, los locutorios, el fax, el internet, entre otros, que implican una nueva participación en tiempo real en la vida de la comunidad de emigración” (Cavalcanti, 2004 en González y Barranquero, 2006:3).

Como es lógico, la comunicación permite además del acercamiento con su familia en el plano puramente afectivo, el control y el conocimiento de muchas otras situaciones tales como: el manejo que se les está dando por parte de los responsables al dinero que envían periódicamente, el pago de deudas pendientes y muchas otras transacciones financieras, donde el espacio geográficamente lejano, se convierte en un espacio simbólicamente cercano.

En referencia a este apartado y de acuerdo a las prácticas transnacionales suscitadas en los trayectos y proyectos migratorios llevados a cabo por los colombianos residentes en Sevilla con sus regiones de procedencia u origen, resulta importante establecer aquellos vínculos y comunicaciones gestadas por estos inmigrados, bajo dos indicadores importantes: la frecuencia de los contactos con los familiares de origen y la frecuencia con que visitan a sus familiares. Al hilo de lo anterior es importante tener en cuenta que desde la perspectiva transnacional, la migración se convierte en “un proceso dinámico de construcción y reconstrucción de redes sociales que estructuran la movilidad espacial y la vida laboral, social, cultural y política tanto de la población migrante como de familiares, amigos y comunidades en los países de origen y de destino, o destinos” (Guarnizo, 2006:81). En este contexto, este apartado centra su análisis en los vínculos y comunicaciones de las redes sociales llevada a cabo con los familiares, prácticas sumamente importantes, las cuales se constituyen en piezas claves de cara al análisis de los procesos de integración de estos inmigrados en sus sociedades de acogida.

5.1. Contactos con los familiares de procedencia u origen

Los resultados de la encuesta respecto al primer indicador de análisis nos muestran una notable frecuencia en la comunicación realizada en los contactos de los inmigrantes colombianos con sus sociedades de procedencia

u origen, donde un 42% declaró comunicarse diariamente con sus familiares en Colombia, frente al 50% quienes al menos una vez a la semana se comunican con los suyos. En las demás categorías puede notarse un escaso porcentaje en las respuestas dadas en las comunicaciones que realizan este colectivo.

Gráfico 28. Frecuencia en las comunicaciones de colombianos residentes en Sevilla con sus familiares en Colombia

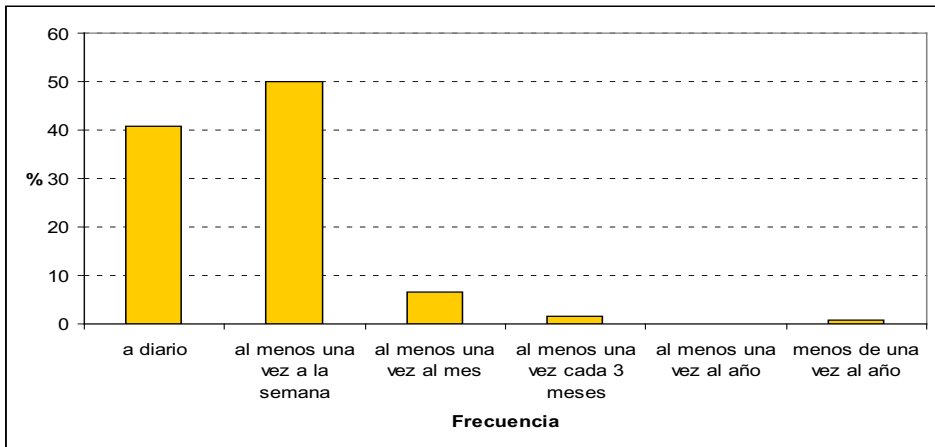

Fuente: Encuesta sobre trayecto y proyecto migratorio de la inmigración colombiana en la provincia de Sevilla. Año 2007. Elaboración propia.

Otro aspecto a tener en cuenta en las frecuencias de los contactos de los inmigrantes colombianos es el año de llegada a la provincia de Sevilla, observándose de manera general, una mayor frecuencia en la comunicación sostenida por los recién llegados quienes en un mayor porcentaje se comunican diariamente con sus familias en Colombia, a diferencia de quienes ya llevan más tiempo residiendo en esta provincia, quienes se comunican semanalmente. Es entendible puesto que sobre todo entre quienes recién

llegan la sensación de vacío, soledad, nostalgia y otros sentimientos cobran especial significación, que en los casos más extremos podrían desencadenar el llamado “Síndrome de Ulises”, terminología acuñada por el profesor Joseba Achotegui, denominado también “Síndrome del Inmigrante con Estrés Crónico y Múltiple”, caracterizado fundamentalmente por la soledad, duelo por el fracaso del proyecto migratorio, la lucha por la supervivencia y el miedo (Achotegui, 2004:40).

Tabla 51. Vínculos y comunicación con los familiares de origen según año de llegada a la provincia de Sevilla

	Año de llegada a la Provincia de Sevilla (% total columna)						
	1999 o antes	2000	2001	2002	2003-2004	2005-2006	2007
A diario	50,0	26,7	36,0	50,0	18,8	53,8	50,0
Al menos una vez a la semana	40,0	66,7	44,0	33,3	75,0	46,2	40,9
Al menos una vez al mes	10,0	6,7	12,0	16,7	0,0	0,0	9,1
Al menos una vez cada tres meses	0,0	0,0	4,0	0,0	6,3	0,0	0,0
Al menos una vez al año	0,0	0,0	0,0	0,0	0,0	0,0	0,0
Menos de una vez al año	0,0	0,0	4,0	0,0	0,0	0,0	0,0
Total %	100,0	100,0	100,0	100,0	100,0	100,0	100,0
Recuento	10	15	25	6	16	26	22

Fuente: Encuesta sobre trayecto y proyecto migratorio de la inmigración colombiana en la provincia de Sevilla. Año 2007. Elaboración propia.

5.2. Viajes a Colombia

Por lo que respecta a la frecuencia de los viajes realizados a Colombia por parte de nuestros encuestados, los resultados nos muestran que uno de cada dos viaja “por lo menos una vez al año” en visita a sus familiares en Colombia y un 37% lo hace con frecuencia de “menos de 1 vez al año”, entre

tanto un 9% declaró no haber realizado ningún viaje para visitar a sus familiares desde que llegó a España. Es de anotar además, el mayor porcentaje obtenido de las personas que llevan más tiempo en España en revelar una frecuencia en las visitas a sus familiares “menos de 1 vez al año”, así como también una mayor proporción en no visitar “nunca” a sus familiares en origen; a diferencia entre quienes recién llegan, los cuales ostentan los mayores porcentajes en querer “por lo menos una vez al año” visitar a sus familiares en Colombia. La interpretación de estos datos nos refuerzan lo dicho líneas arriba en cuanto a la indecisión presentada en el proyecto migratorio actual de nuestros encuestados, ya que puede verse de manera precisa un “vivir transnacionalmente” por parte de nuestros encuestados, reflejado en la mayor frecuencia de los dos factores analizados.

Gráfico 29. Visita a familiares en Colombia

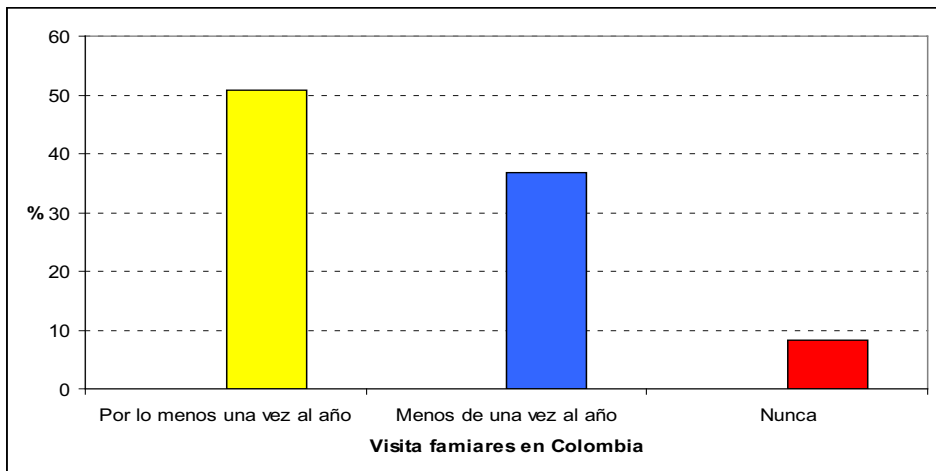

Fuente: Encuesta sobre trayecto y proyecto migratorio de la inmigración colombiana en la provincia de Sevilla. Año 2007. Elaboración propia.

Tabla 52. Visita a familiares en Colombia según el año de llegada a la provincia de Sevilla

	Año de llegada a la Provincia de Sevilla (% total columna)						2007
	1999 o antes	2000	2001	2002	2003-2004	2005-2006	
Por lo menos una vez al año	30,0	46,7	40,0	50,0	50,0	69,2	54,5
Menos de una vez al año	60,0	40,0	48,0	50,0	43,8	19,2	22,7
Nunca	10,0	13,3	12,0	0,0	6,3	7,7	4,5
NS/NC	0,0	0,0	0,0	0,0	0,0	3,8	18,2
Total %	100,0	100,0	100,0	100,0	100,0	100,0	100,0
Recuento	10	15	25	6	16	26	22

Fuente: Encuesta sobre trayecto y proyecto migratorio de la inmigración colombiana en la provincia de Sevilla. Año 2007. Elaboración propia.

6. Valoración de la experiencia migratoria

Una vez establecido el análisis de los motivos, proyectos migratorios iniciales y actuales, así como también sus vínculos y comunicaciones con sus familiares de origen, es conveniente llevar a cabo, la valoración de la experiencia migratoria, el saber en este caso si el dejar a sus hijos al cuidado de otras personas, el dejar su entorno habitual, sus costumbres y sus gentes para iniciar un trayecto y un proyecto migratorio, que en un principio resulta ser bastante difícil, ha merecido la pena o por el contrario valorarían esta experiencia migratoria como equivocada. En esta línea, la encuesta planteó una última pregunta donde se les interrogaba a los encuestados que si pudieran volver el tiempo atrás ¿Volverían a salir de Colombia o se quedarían?

Los datos revelan sin ambages, que el conjunto de los colombianos encuestados volverían a tomar la decisión de emigrar a España (72%) en relación al 27%, los cuales señalaron que se quedarían en Colombia. En cuanto a las comparaciones por sexo y edad, no hay diferenciaciones notables de destacar, únicamente señalar la valoración mucho más positiva de la experiencia migratoria por parte de las mujeres, quienes obtienen un mayor porcentaje en considerar que volverían a salir. Asimismo, podemos apreciar en la mayoría de los grupos de edad a excepción del tramo de edad de los 16 a los 18 años una notable valoración en la decisión tomada en su día de venir a España, por lo que afirman de manera contundente que volverían a salir de Colombia. En aquellas personas de 16 a 18 años es entendible dado que el desarraigo de su entorno, su familia, la extrañeza de sus amigos, sus costumbres entre otros, marcan sin lugar a dudas una valoración negativa de su experiencia migratoria, que los ha llevado a emprender “quieran o no” un proyecto migratorio al lado de sus padres.

El tiempo es otra de las variables importantes en la valoración de la experiencia migratoria vivida, donde podemos apreciar de manera general y de acuerdo al año de llegada a la provincia de Sevilla una valoración muy positiva en la experiencia migratoria llevada a cabo por los colombianos, sobre todo quienes más tiempo llevan residiendo en esta provincia.

Tabla 53. Decisión de volver a emigrar respecto a la experiencia vivida por sexo y grupos de edad

	Sexo (% total columna)		Total (% total columna)		Grupos de edad (% total columna)			
	Varón	Mujer	Abs.		16-18	19-24	25-44	+44
Volvería a salir	70,5	72,0	86	71,7	40,0	83,3	73,3	67,9
Se quedaría	29,5	25,0	32	26,7	60,0	16,7	24,0	32,1
Otro	0,0	1,3	1	0,8	0,0	0,0	1,3	0,0
NS/NC	0,0	1,3	1	0,8	0,0	0,0	1,3	0,0
Total %	100,0	100,0	120	100,0	100,0	100,0	100,0	100,0
Recuento	44	76	120	100,0	5	12	75	28

Fuente: Encuesta sobre trayecto y proyecto migratorio de la inmigración colombiana en la provincia de Sevilla. Año 2007. Elaboración propia.

Gráfico 30. Decisión de volver a emigrar respecto a la experiencia vivida por año de llegada a la provincia de Sevilla

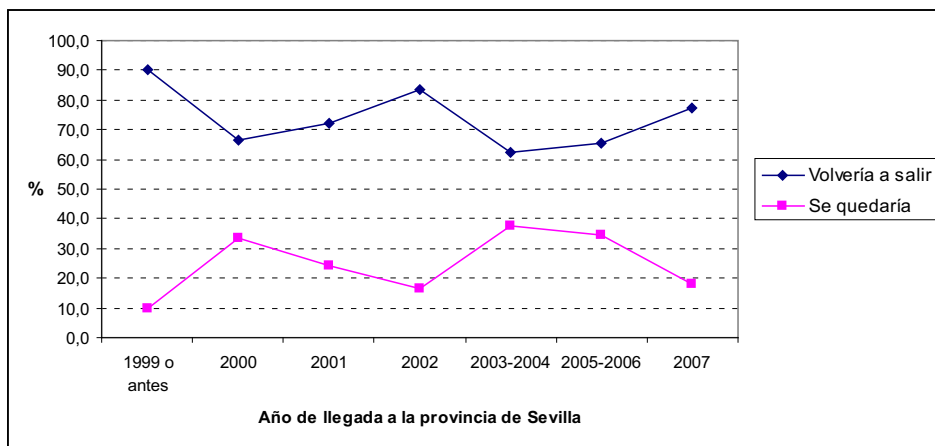

Fuente: Encuesta sobre trayecto y proyecto migratorio de la inmigración colombiana en la provincia de Sevilla. Año 2007. Elaboración propia.

Los resultados más importantes de este capítulo se resumen a continuación:

1. Los motivos de tipo económico, socioeconómico y familiar, dan cuenta de la ingente emigración colombiana a España a partir del año 2000, donde, **la difícil situación económica, el tener trabajo y la falta de oportunidades, reflejan sin lugar a dudas el porqué emigran estos nacionales a España.** Adjunto a ello, habría que tener en cuenta otros tipos de motivos como la reagrupación familiar, la violencia, los estudios, los problemas personales, la pareja sentimental y el conocer, entre otros, los cuales también nos explican en gran medida la salida de los colombianos a España.
2. Las redes migratorias y familiares, toman un especial significado en el desarrollo de los proyectos migratorios alternativos iniciales y actuales de los colombianos, presentándose **Sevilla como una entidad territorial emergente para la construcción de los proyectos migratorios alternativos iniciales y actuales.**
3. **Las intenciones y expectativas de retorno de los proyectos migratorios iniciales cambian en relación a los proyectos migratorios actuales, cuyas intenciones y expectativas se convierten en un proyecto migratorio actual indeciso,** marcado por

lo reciente del fenómeno migratorio colombiano en esta provincia, la temporalidad y precariedad del empleo y demás factores determinantes en las sociedades de origen.

4. **El proyecto migratorio actual presente en la gran mayoría de los colombianos en la provincia de Sevilla, no está insertado dentro de un proyecto migratorio familiar**, principalmente motivado por las extensas jornadas de trabajo, las intenciones y expectativas de los proyectos migratorios actuales de carácter indeciso y las difíciles situaciones en el lugar de destino entre otras.

5. **La notable frecuencia en los contactos con los familiares en origen** (42% se comunican diariamente) y las frecuencias en los viajes realizados a Colombia (50% al menos una vez al año), constituyen dos indicadores importantes en las practicas transnacionales llevadas a cabo por los inmigrantes colombianos en Sevilla, ya que permiten relativizar ese espacio geográficamente lejano, en un espacio simbólicamente cercano, así como también construir y reconstruir redes migratorias en redes sociales, con la capacidad de estructurar entre las sociedades de destino y origen diferentes practicas de índole económico, social y político, desarrolladas por estos inmigrantes.

6. Pese a las difíciles condiciones presentadas inicialmente en los trayectos y proyectos migratorios gestados por los inmigrantes colombianos en la provincia de Sevilla, **la valoración de la experiencia migratoria es considerada como positiva (72%)**, donde, el conocimiento de otras culturas, la tranquilidad, oportunidades, formación académica, inserción laboral, entre otras, son elementos importantes a destacar en la valoración positiva de la experiencia migratoria de este colectivo.

Conclusiones

Debo confesar que a lo largo de estos años de elaboración de la tesis, he tenido sentimientos encontrados, entre seguir caminando o quedarme en el próximo tren que me llevaría a tomar otras decisiones distintas a las que venía desarrollando. Asimismo, sentía dentro de mi, el alivio en la medida que conseguía los resultados esperados; hoy precisamente cuando culmino la realización de esta investigación, me asecha por un lado, la tranquilidad y el descanso de haber logrado un propósito tan complejo; pero al mismo tiempo, me ronda la sensación de vacío, duda e incertidumbre que se apoderan de mí, al no saber cual es el camino que me espera.

Elaborar unas conclusiones implica considerar que la tesis no es un producto terminado sobre el que no hay nada más que decir, un trabajo de investigación termina con nuevas preguntas, nuevos planteamientos y nuevos caminos. En este contexto, las preguntas planteadas actualmente suelen ser más complejas que las que tenía inicialmente. Más que preguntas diría más bien inquietudes, en este marco pretendo a continuación comenzar por las conclusiones académicas, para posteriormente insertarme en aquellas reflexiones como persona, lo que ha significado para mí esta experiencia, dejando de lado la faceta de investigador.

La desigual distribución territorial de los colombianos en España

En el plano de la distribución espacial del colectivo colombiano en las distintas escalas geográficas, así como también en el estudio de las características sociodemográficas, se ha podido corroborar algunas ideas o planteamientos previos establecidos en el inicio de esta investigación.

En esta línea, destacar el notable desequilibrio de los inmigrados colombianos a nivel autonómico, provincial y municipal; en la que Madrid, Barcelona, Las Palmas, Valencia, Baleares, Vizcaya y Tenerife, representan una importante concentración de este contingente, subrayando dentro de estas ocho provincias, que cuatro de ellas presentan un fuerte desarrollo turístico e industrial y las restantes un fuerte desarrollo turístico principalmente. No obstante, es necesario destacar la importante significación del colectivo colombiano en Málaga y Sevilla, la primera constituida desde el año 2000 como un importante foco de concentración de inmigrados colombianos insertados en el sector servicios; entre tanto Sevilla durante los últimos años se convierte en una entidad territorial emergente para los flujos migratorios de los colombianos en España, debido a la inserción en el servicio domestico, ciertos trabajos de enclaves étnicos y la construcción, representan los principales nichos laborales de estos nacionales en la provincia de Sevilla.

Inmigrantes colombianos como trabajadores manuales

Junto al análisis de la distribución espacial de los inmigrados colombianos en España, este estudio confirma y de acuerdo a la información obtenida empíricamente, el descenso en la categoría ocupacional de los trabajadores colombianos en su historial laboral, donde el quid de esta situación se refleja fundamentalmente entre quienes poseen titulaciones superiores, los cuales también presentan los menores porcentajes en trabajados con contrato indefinido.

Asimismo, es importante sumar la situación jurídica de los colombianos en Sevilla, la cual no tiene limitante alguna en la inserción laboral de este colectivo al mercado de trabajo, ya que la gran mayoría de nuestros protagonistas se encuentran en situación legal, aspecto relevante para la consecución de las ocupaciones acordes al nivel de formación. En líneas generales, los inmigrados colombianos en España vienen a satisfacer las demandas de mano de obra correspondientes a las categorías más bajas del mercado de trabajo Español, siendo el servicio doméstico en las mujeres y la construcción en los varones, la principal ocupación desempeñada por los colombianos en España.

Las ciudades colombianas como escenario de migraciones

En el interior de las fronteras colombianas el conflicto armado cobra una magnitud de enormes proporciones, convirtiendo a las ciudades en verdaderos centros de recepción de población desplazada, debido al conflicto interno que cambió el futuro de muchas familias y jóvenes colombianos. En esta línea, las ciudades no preparadas para estos masivos desplazamientos tienen que acarrear con las necesidades básicas de sus nuevos pobladores, al tiempo que la inseguridad, el desempleo, la falta de unas políticas públicas bien dirigidas a las poblaciones más vulnerables, entre otras, cobran especial significado dentro del estado colombiano. Paralelamente acontecen estos hechos, los mejores posicionados por llamarlo de esta manera, buscan mejores oportunidades para sí mismos como también para sus congéneres, encontrando en la válvula de escape de la emigración una salida que les permita enfrentar sus problemas. En este contexto, las ciudades colombianas más avanzadas y desarrolladas del país conforme a los resultados obtenidos, se convierten en los destinos más importantes del cambio de residencia habitual de las migraciones internas, a la vez que se constituyen en centros de expulsión migratoria de los colombianos hacia España.

Asistimos por lo tanto a una inmigración colombiana esencialmente urbana, proveniente de los departamentos del Valle del Cauca, Risaralda, Cundinamarca y Antioquia, cuyas capitales son Cali, Pereira, Bogotá y Medellín. Asimismo, es necesario poner de relieve que la alta concentración de

personas provenientes de estos departamentos mencionados, son fiel reflejo de las cadenas de parentesco, amistad y vecindad, sostenidas por los inmigrados con sus sociedades de destino u origen, destacando el alto porcentaje revelado por nuestros encuestados que declararon tener previamente familiares, amigos y conocidos en Sevilla. Redes que ponen de manifiesto también la llegada de nuevos inmigrantes en situaciones legales, así como también el apoyo económico y afectivo principalmente para hacer frente al trayecto y proyecto migratorio.

El predominio de los motivos económicos en la emigración colombiana a España

En relación a los motivos que impulsan a los colombianos a emigrar a España, es de anotar según se confirmó en este trabajo de investigación, que los motivos de tipo económico y socioeconómico explican el porqué de la salida de los nacionales colombianos a España, de ahí que la mejora de la situación económica, el tener trabajo y las nuevas oportunidades y posibilidades en España se convierten en los principales motivos aducidos por nuestros encuestados. Empero, no habría que dejar de lado otros motivos referentes a la inseguridad, violencia y amenazas, motivos familiares, estudios, los cuales nos pueden dar cuenta también de la propia dinámica social colombiana. Al respecto habría que señalar que los motivos no son monocausales, sino más bien concausales, es decir, la existencia de múltiples causas, que aunadas a

las condiciones de cada individuo, los imaginarios creados y las posibilidades sociales y familiares, conforman un entramado en la motivación para emprender el flujo migratorio.

¿O me voy o me quedo? el gran interrogante

Un último aspecto a abordar en las inquietudes y hallazgos académicos que deja la presente investigación es conocer el carácter temporal o indefinido de los proyectos migratorios de los inmigrantes colombianos.

En este punto es importante señalar el cambio presentado en la duración de los proyectos migratorios actuales respecto a los iniciales. Sin embargo, habría que poner de relieve el carácter de indecisión que toman los proyectos migratorios actuales de los colombianos en esta provincia, donde el quedarse temporalmente o indefinidamente es una de las respuestas pendientes por parte de nuestros encuestados. Consecuencia principalmente de la reciente inmigración de este colectivo en esta provincia, donde una mayoría lleva menos de seis años; asimismo que, la precariedad laboral, la temporalidad del empleo en destino y los factores determinantes que se pueden presentar en las sociedades de origen, conforman unos condicionantes en las decisiones a tomar por parte de estos individuos.

En este sentido podemos afirmar entonces, que dadas las exiguas diferenciaciones encontradas en la comparación del proyecto migratorio actual e inicial, la migración colombiana en la provincia de Sevilla, presenta un proyecto migratorio actual indeciso, en las que las practicas económicas, políticas y sociales que experimenten en los años venideros nuestros protagonistas, son elementos claves de cara a la toma de decisiones de sus diferentes proyectos migratorios alternativos, así como también para desvelar en sus sociedades de acogida diferentes procesos de integración.

Otros de los principales hallazgos generados en esta investigación, es que el carácter de indecisión presentado en los proyectos migratorios actuales de los colombianos, no se enmarcan dentro de los proyectos migratorios familiares. Por tanto, asistimos por el momento de acuerdo a la permanencia de los colombianos, a tres tipos de proyectos migratorios: proyecto migratorio académico, proyecto migratorio de mujeres cabezas de familia y los proyectos migratorios de reunificación familiar. En los cuales, los procesos de reagrupación familiar no se convierten en un hecho importante por parte de nuestros protagonistas.

Otro factor clave de análisis dentro de este colectivo analizado es que al presentar por ahora una incipiente segunda generación de inmigrantes, es notorio el surgimiento del activismo transnacional. Prueba de ello son los continuos desplazamientos de nuestros protagonistas hacia sus lugares de

origen y la notable frecuencia diaria en las comunicaciones realizadas con sus familiares. Actividades que ponen en evidencia un latente transnacionalismo colombiano no solamente social y económico, sino también político y cultural.

Vivencias personales del investigador

No se equivoca nuestro gran Gabo¹ al afirmar que “la vida no es la que uno vivió, sino la que uno recuerda y cómo la recuerda para ser contada”. Pues precisamente son aquellas vivencias personales las que pretendo compartir con ustedes a continuación, enmarcándome no como investigador del presente estudio, sino como persona, de acuerdo a esa experiencia vivida y recordada para ser contada.

La cuestión en la que me centraré a continuación no es revelar los principales hallazgos teóricos, metodológicos y empíricos, sino en saber que ha representado para mí como persona este nuevo reto y en que forma me ha afectado en el buen sentido de la palabra la realización de la tesis doctoral. Claro que este planteamiento se sitúa en un orden epistemológico mucho más amplio, en el conocimiento entre sujeto de conocimiento y objeto de estudio.

¹ Ténganse en cuenta que cuando se habla de nuestro gran Gabo se hace referencia al gran escritor colombiano Gabriel García Márquez, de quien se extrae un pequeño fragmento de su obra “vivir para contarla”(2002:113).

El primer acercamiento hacia el objeto de estudio se produce debido a la necesidad de conocer el continuo proceso que vienen gestando los colombianos en España, como nuevo centro emigratorio en la dirección de los flujos migratorios de los colombianos a nivel internacional; asimismo y dado el conocimiento previo por parte de quien les escribe estos apartados por ser nacional colombiano, hace mucho más cercano el estudio del colectivo colombiano. En este sentido, describía Borges (1975) que ser colombiano es “un acto de fe”, fe que me llevó a emprender este camino hacia el estudio de uno de los principales contingentes de inmigración en España.

La experiencia vivida ha representado para mí, una de las más relevantes a lo largo de mi vida, en donde el escuchar, el hablar, el sentir y sobre todo el abrirme exteriormente fue un hecho importante durante el trabajo de campo realizado, que ha significado para mí, el encuentro de mi mismo, ya que al realizar las encuestas notaba en las respuestas de mis protagonistas mis propias respuestas, respuestas de seres humanos que han dejado mucho de su propia cultura para crear para ellos y sus congéneres un futuro más alentador y sobre todo lleno de esperanzas.

Esta investigación dió pie para reflexionar de manera particular, en el sentido de formar parte al igual que mis protagonistas en el llamado grupo heterogéneo etiquetado bajo el nombre de “inmigrantes”, cuya relación directa está asociada a la llegada de personas generalmente de países pobres; ya que

si proceden de países ricos se los dejaría de llamar inmigrantes para ser llamados “extranjeros”.

En esta línea y a medida que reflexionaba sobre estos aspectos y muchos más, me asaltaban otras dudas como ¿Qué significa para mi vivir en España bajo la etiqueta de inmigrante? ¿Cómo soy visto por los mismos inmigrantes y por los ojos de los propios españoles? ¿En que aspectos ha cambiado esta experiencia como inmigrado desde que llegué? ¿He tomado la mejor decisión emigrando a España? ¿He transformado mi propia cultura? Estos interrogantes, así como también el continuo estereotipo mediático asociado a la imagen de los colombianos con el narcotráfico, la delincuencia, la prostitución, entre otras, sin lugar a dudas fueron alimentando mis continuas reflexiones que me dieron luces importantes en la comprensión del fenómeno a estudiar.

En esta experiencia vivida y recordada para ser contada, saltan muchos momentos, algunos más buenos y otros menos, pero por ser no buenos no los dejo de recordar porque hacen parte del proceso que he ido gestando a lo largo de la realización de la tesis. Desde el comienzo de esta investigación he tenido el ahínco para enfrentarme a situaciones adversas y poder superarlas, así como también el poder disfrutar de aquellos momentos felices, los cuales logro dibujar en mi mente al cerrar mis ojos.

El estar lejos del cariño, del aprecio de mi cultura, sus costumbres, me ha hecho valorar aún más lo que tenía antes y mirar desde otro prisma otras realidades, otras vidas que con el paso del tiempo evolucionan, pero sobre todas las cosas siempre conservan su esencia.

Para terminar quiero hacer alusión nuevamente a las palabras de Borges (1960:28) quien señalaba que a la historia le gustan las “asimetrías, las repeticiones y las combinaciones”, asimetrías, repeticiones y combinaciones, que se ven reflejadas en las llegadas de nuevos seres, nuevas culturas y nuevas costumbres, las cuales seguirán viniendo, ya que la historia también nos ha demostrado que no hay muros capaces de contener los sueños.

Sevilla, España, Abril de 2009

Bibliografía utilizada

Achotegui Loizate, J. (2004). "Emigrar en situación extrema: el síndrome del inmigrante con estrés crónico y múltiple (Síndrome de Ulises)". En *NORTE de Salud mental. Revista de Salud Mental y Psiquiatría Comunitaria*. Vizcaya, Volumen V, Nº 21, pág. 39-52, [en línea]

http://www.ome-aen.org/NORTE/21/NORTE_21_060_39-52.pdf fecha de consulta: diciembre 2007, fecha de actualización sitio web: 15 de diciembre de 2007.

Aguilar, M. (2003a). "El trayecto migratorio". En Miguel Laparra (ed.), *Extranjeros en el purgatorio: integración social en el espacio local*. Ballenera, S.L. Barcelona, pág. 91-97.

Aguilar, M. (2003b). "El proyecto migratorio". En Miguel Laparra (ed.), *Extranjeros en el purgatorio: integración social en el espacio local*. Ballenera, S.L. Barcelona, pág. 98-116.

Alcalde, R. (et.al.) (2002). "Las mujeres marroquíes en Cataluña. Entre la transgresión y el cambio". En *Revista Catalana de Sociología*, Nº 18, pág. 27-44, [en línea]

<http://www.iecat.net/pperiodes/openlink.asp?URL=ShowArticleFile.asp?FileID={55F7FB94-0C19-4F21-8405-4DA7F5216FDE}&FileType=application/pdf>

fecha de consulta: diciembre 2005, fecha de actualización sitio web: 8 de diciembre de 2005.

Almoguera Sallent, M. (1994). "Latinoamericanos en España: estudio comparativo de la diáspora migratoria hacia Andalucía Oriental". En *El reino de Granada y el Nuevo Mundo: V Congreso Internacional de Historia de América*. Diputación Provincial de Granada. Granada, pág. 145-166.

Almoguera Sallent, M. (ed.) (2002a). De sur a sur: Análisis multidisciplinar del fenómeno migratorio en España. Universidad de Sevilla, secretariado de publicaciones. Sevilla.

Almoguera Sallent, M. (2002b). "Mujer e inmigración en la España actual". En *Espacio y tiempo: revista de Ciencias Humanas*. Universidad de Sevilla, Escuela Universitaria de Magisterio. Sevilla, nº 16, pág. 111-132.

Alonso Antolín, M. (1983). Emigración gallega asistida a la República Federal de Alemania. Ministerio de Trabajo y Asuntos Sociales. Madrid.

Aparicio Gómez, R y Giménez Romero, C. (dirs.) (2003). Migración colombiana en España. Organización Internacional para las Migraciones y Naciones Unidas. Ginebra.

Arango Villa-Belda, J. (1985). "Leyes de las migraciones de E.G. Ravenstein, cien años después. En *Revista española de investigaciones sociológicas (REIS)*, Nº 32, pág. 7-26.

Arango Villa-Belda, J. (2004): La inmigración en España a comienzos del siglo XXI. En J. Leal (dir), Informe sobre la situación demográfica en España, Fundación Abril Martorell, Madrid, pág.161-186.

Ardila, G. (ed.) (2006). Colombia: migraciones, transnacionalismo y desplazamiento. Universidad Nacional de Colombia, Facultad de Ciencias Humanas y Centro de Estudios Sociales-CES. Bogotá, Colombia.

Arroyo, E y Machado, R. (1989). “Jaén, ¿retorno de emigrantes?”. En // *Jornadas sobre Población Española*. Universidad de las Islas Baleares. Palma de Mallorca, pág. 459-468.

Artal, C; Pascual, A; Solana, M. (2006). Trayectorias migratorias de la población extranjera en Cataluña: Las poblaciones marroquí, ecuatoriana y pakistaní. Departamento de Geografía, Grup de Recerca sobre Migracions (GRM). Universidad de Barcelona. Barcelona.

ATLAS (1972). Atlas de la emigración española. Instituto Español de Emigración. Madrid.

Basabe, N; Zlobina, A; Páez, D. (2004). Integración socio-cultural y adaptación psicológica de los inmigrantes extranjeros en el País Vasco. Servicio Central de Publicaciones del Gobierno Vasco. Vitoria-Gasteiz. España.

Bastos De Ávila, F. (1964). "La inmigración en América Latina". En *Revista interamericana de Ciencias Sociales*, Organización de los Estados Americanos, vol. 3, núm. especial, Washington, D.C.

Bello Albarracín, M. (2006). "El desplazamiento forzado en Colombia: Acumulación de capital y exclusión social". En Ardila, G. (ed.), *Colombia: migraciones, transnacionalismo y desplazamiento*. Universidad Nacional de Colombia, Facultad de Ciencias Humanas y Centro de Estudios Sociales-CES. Bogotá, Colombia, pág. 381-395.

Benavides Solís, J. (2006). "El exilio posmoderno. Ecuador". En *Historia Actual Online*, N° 2, pág. 153-159.

Blanco, C. (2000). *Las migraciones contemporáneas*. Ciencias Sociales, Alianza editorial. Madrid.

Bodega Fernández, M. (et.al.) (1992). "Inmigrantes marroquíes en las CAM". En *Anales de Geografía de la Universidad Complutense*, N° 12, pág. 291-311.

Bodega, M; Cebrián, J. (et.al.) (1993a). "Inmigrantes en el centro histórico de Madrid. Avance de una investigación". En José García; Vicente Zapata y Pedro Millán (eds.), *inmigración extranjera y planificación demográfica en España*. Secretariado de Publicaciones de la Universidad de la Laguna. Tenerife, pág. 485- 491.

Bodega, M; Cebrián, J. (et.al) (1993b). "Migraciones recientes de los países magrebíes a España". En *Estudios Geográficos*, N° 210, pág. 19-52.

Bodega, I y Cebrián, J. (2000). "Dominicanas en la Comunidad Autónoma de Madrid". En *Lecturas Geográficas. Homenaje a J. Estébanez Álvarez*, Editorial Complutense. Madrid, vol. II, pág. 1005-1013.

Bonelli, E y Ulloa, M. (2000). Tráfico e inmigración de mujeres en España. Colombianas y ecuatorianas en los servicios domésticos y sexuales. ACSUR-Las Segovias. Madrid, [en línea]
<http://www.acsur.org/acsur/destacamos/ciudadania/Informetrafico.pdf> fecha de consulta: septiembre 2006, fecha de actualización sitio web: 20 de septiembre de 2006.

Borderías, M y Azcárate, M. (1994). "Mujeres inmigrantes en España. El caso de las mujeres portuguesas". En *Espacio, Tiempo y Forma*, Serie VII, N° 7, pág. 37-50.

Borges, J.L. (1960). El hacedor. Emecé editores. Buenos Aires.

Borges, J.L. (1975). "Ulrica". Libro de Arena. Emecé editores. Buenos Aires.

Cabré, A y Domingo, A. (1993). "Reflexiones sobre la inmigración extranjera en Cataluña". En José García; Vicente Zapata y Pedro Millán (eds.), *inmigración extranjera y planificación demográfica en España*. Secretariado de Publicaciones de la Universidad de la Laguna. Tenerife, pág. 509- 515.

Camarero, L. (2001). Los soportes de la encuesta. La infancia de los métodos representativos. *Metodología de Encuestas*, 3 (2), pág. 163-181.

Camarero, L. (2004). Representatividad estadística versus social. El género de las primeras encuestas "FOESSA". *Metodología de Encuestas*, Vol. 6, Nº 1, pág. 61-70, [en línea] <http://www.sipie.net/esp/uploads/96d6cd42-d7b3-2fe5.pdf> fecha de consulta: septiembre 2007, fecha de actualización sitio web: 13 de septiembre de 2007.

Capel Sáez, H. (1997a). "Los inmigrantes en la ciudad: crecimiento económico, innovación y conflicto social". En *Scripta Nova. Revista Electrónica de Geografía y Ciencias Sociales*, Universidad de Barcelona, Nº 3, pág. 83-112, [en línea] <http://www.ub.es/geocrit/sn-3.htm> fecha de consulta: agosto de 2007, fecha de actualización sitio web: 20 de agosto de 2007.

Capel Sáez, H. (1997b). "La inmigración en España. Una bibliografía de trabajos recientes". En *Scripta Nova. Revista Electrónica de Geografía y Ciencias Sociales*, Universidad de Barcelona, Nº 132, [en línea]

<http://www.ub.es/geocrit/sn-132.htm> fecha de consulta: septiembre de 2007, fecha de actualización sitio web: 18 de septiembre de 2007.

Capel Sáez, H. (2001). "Inmigrantes extranjeros en España. El derecho a la movilidad y los conflictos de la adaptación: Grandes expectativas y duras realidades". En *Scripta Nova. Revista Electrónica de Geografía y Ciencias Sociales*, Universidad de Barcelona, N° 81, [en línea]

<http://www.ub.es/geocrit/sn-81.htm> fecha de consulta: diciembre 2007, fecha de actualización sitio web: 15 de diciembre de 2007.

Carrasquilla, M y Echeverri, M. (2003). "Los proceso de integración social de los jóvenes ecuatorianos y colombianos en España: un juego identitario en los proyectos migratorios". En *Estudios de Juventud*, N° 60, pág. 89-100, [en línea]

<http://www.injuve.mtas.es/injuve/contenidos.downloadatt.action?id=187190904> fecha de consulta: noviembre 2005, fecha de actualización sitio web: 23 de noviembre de 2005.

Carvajal, C y Corpas, J. (2006). "Evolución y características de los modelos residenciales de las diferentes comunidades de extranjeros en los municipios andaluces". En *IV Seminario sobre la investigación de la inmigración extranjera en Andalucía*. Dirección General de Políticas Migratorias. Consejería de Gobernación. Junta de Andalucía, pág. 191-208.

Castaño, A (dra.) **y Manjavas, J.** (2006). Informe sobre la realidad socioeconómica de la población inmigrante y su inserción sociolaboral en la ciudad de Sevilla. Observatorio de la Calidad del Empleo, Delegación de Empleo del Ayuntamiento de Sevilla. Sevilla.

Cavalcanti, L. (2004). “La influencia de las nuevas tecnologías en el retorno de los inmigrantes contemporáneos”. En *Scripta Nova. Revista Electrónica de Geografía y Ciencias Sociales*, Universidad de Barcelona, Vol. III, Nº 170.

Cayetano Rosado, M. (1996). Emigración a Europa de Badajoz durante el desarrollismo español (1961-1975). Caja de Ahorros y Monte de Piedad de Badajoz. Badajoz.

Cazorla Pérez, J. (1981). Emigración y retorno. Una perspectiva europea. Centro de Investigaciones Sociológicas, Madrid.

Cazorla Pérez, J. (compilador) (1989). Retorno al Sur. Siglo XXI. Madrid.

Cebrián, J; Bodega, M y Martín, M. (2006). “La población inmigrante y su entorno: Formas de Integración”. En *Estudios Geográficos*. Madrid, Nº 261, pág. 673-688.

Checa, F; Checa, J y Arjona, A. (2007). “características residenciales de los inmigrados en Andalucía”. En *V Congreso sobre la Inmigración en España. Migraciones y desarrollo humano*. Universidad de Valencia, CeiM. Valencia 21/24 Marzo de 2007.

Chicharro, E. (et.al.) (1991). “Valoración de la inmigración de retorno en Castilla-La Mancha”. En *I Jornadas Internacionales Sobre Demografía Urbana y Regional*. CSIC, Madrid.

Cohen Amselem, A. (1995). “Algunas reflexiones a propósito de la inmigración magrebí en España”. En *Ería*, Nº 18, Pág. 287-302.

Cohen Amselem, A. (2003). “Las categorías estadísticas de la inmigración: acotaciones aun debate francés”. En *Ería: Revista cuatrimestral de geografía*, Nº 60, pág. 5-16.

Cohen Amselem, A. (2004). “Reflexiones a propósito de una lectura estadística de la inmigración. La inmigración entre imágenes y cifras”. En F. Checa (et.al.) (ed.), *Inmigración y derechos humanos*. Icaria, pág. 57-79.

Cohen Amselem, A. (et.al.) (2007). “Presentación del proyecto de investigación Hispano-Marroquí: marroquíes en Andalucía: de los espacios sociales de la migración a los de la movilidad”. En *V Congreso sobre la*

Inmigración en España. Migraciones y desarrollo humano. Universidad de Valencia y CeiM, Valencia 21/24 de marzo de 2007.

Colectivo IOE (1998). *Mujeres migrantes en España. Aproximación a sus proyectos migratorios.* OFRIM. Madrid.

Colectivo IOE (2002). "Trabajadoras inmigrantes por cuenta propia. Una aproximación descriptiva". En *Seminario sobre Empresariado Étnico en España.* Centre d'Estudis Internacionals i Interculturals, Universidad de Barcelona. Barcelona.

Cózar Valero, M. (1993). "Almería: de la emigración a la inmigración. Consecuencias demográficas y territoriales". En José García; Vicente Zapata y Pedro Millán (eds.), *inmigración extranjera y planificación demográfica en España.* Secretariado de Publicaciones de la Universidad de la Laguna. Tenerife, pág. 557- 562.

Cózar Valero, M. (1994). "La inmigración africana en Almería". En *Revista de la Sociedad Internacional para el Desarrollo*, Nº 24, pág. 177-217.

Cózar Valero, M. (1997). "las migraciones transmediterráneas: El caso de Almería". En *Dinámica Litoral/Interior*, Universidad Santiago de Compostela, Santiago de Compostela, Vol. II, pág. 781-788.

Cruz, P; González, A y Medina, R. (Coord.) (2008). La diáspora colombiana: Derechos humanos y migración forzada Colombia- España 1995-2005. ArCiBel Editores S.L. Sevilla.

Cruz Zúñiga, P. (2007). “Aproximación a los flujos y tipologías de la migración colombiana en España 1996-2006”. En *Biblio 3W Revista Bibliográfica de Geografía y Ciencias Sociales*, Universidad de Barcelona, Vol.XII, Nº 755, [en línea] <http://www.ub.es/geocrit/b3w-755.htm> fecha de la consulta: diciembre 2007, fecha de actualización sitio web: 15 de diciembre de 2007.

DAS; DANE; OIM (2004a). Anuario de Movimientos Migratorios internacionales en Colombia 2002. Oficina de Prensa Organización Internacional para las Migraciones. Bogotá D.C.

DAS; DANE; OIM (2004b). Anuario de Movimientos Migratorios internacionales en Colombia 2003. Oficina de Prensa Organización Internacional para las Migraciones. Bogotá D.C.

De Rituerto, R. (2007). “La UE busca inmigrantes cualificados. La comisión ofrecerá una tarjeta azul con privilegios para atraer a los trabajadores especializados”. Diario *El País*, viernes 14 de septiembre de 2007.

Delgado, L y Lozano, D. (2007). "Colombianos, la fuerza de la fe". En *Latinos en España: cómo son y cómo viven colombianos, argentinos, ecuatorianos, venezolanos...* La Esfera de los Libros, S.L. Madrid, pág. 101-129.

Departamento Administrativo de Seguridad (DAS) (2005). Estadísticas Migratorias 2005, [en línea] <http://www.das.gov.co/> fecha de consulta: julio 2007, fecha de actualización sitio web: 15 de julio de 2007.

Departamento Administrativo de Seguridad (DAS) (2006). Estadísticas Migratorias 2006, [en línea] <http://www.das.gov.co/> fecha de consulta: julio 2007, fecha de actualización sitio web: 15 de julio 2007.

Departamento Administrativo Nacional de Estadística (DANE) (2005), Censo General 2005, [en línea] <http://www.dane.gov.co/censo/> fecha de consulta: septiembre 2006, fecha de actualización sitio web: 10 de septiembre 2006.

Díaz Álvarez, J. (1989). "Presencia y significación del emigrado español en el Reino de Bélgica". En *Estudios Geográficos*, N° 194, pág. 35-63.

Díez Nicolás, J y Ramírez Lafita, M. (2001a). La inmigración en España: una década de investigaciones. IMSERSO, D.L. Madrid.

Díez Nicolás, J y Ramírez Lafita, M. (2001b). La voz de los inmigrantes. IMSERSO, D.L. Madrid.

Domingo Pérez, C. (1997). “Latinoamericanas: Un nuevo sentido de la inmigración”. En *Dinámica Litoral/Interior*, Universidad Santiago de Compostela-AGE, Santiago de Compostela, Vol. II, pág. 789- 795.

Domingo Pérez, C y Viruela Martínez, R. (2001). “Cadenas y redes en el proceso migratorio español”. En *Scripta Nova. Revista Electrónica de Geografía y Ciencias Sociales*, Universidad de Barcelona, Nº 94, [en línea]
<http://www.ub.es/geocrit/sn-94-8.htm> fecha de consulta: marzo de 2006, fecha de actualización sitio web: 3 de marzo de 2006.

Domingo, A y Martínez, R. (2006). “La población latinoamericana censada en España en 2001: un retrato sociodemográfico”. En *Centro Latinoamericano y Caribeño de Demografía (CELADE)-División de Población*. Santiago de Chile, Nº 81, [en línea]
http://www.eclac.org/publicaciones/xml/8/27108/lcg2300-P_5.pdf fecha de consulta: mayo 2008, fecha de actualización sitio web: 20 de mayo de 2008.

Domingo, A y Recaño, J. (2005). “Factores sociodemográficos y territoriales de la inmigración irregular en España”. En *XXV Conferencia Internacional de la Población*. International Union for Scientific Study of Population, Tours.

D'ozouville, B y Cruz, L. (1916). Un viaje a Madrid. Información acerca de la situación de los emigrados españoles en los Estados de Para y Amazonas y zonas de trabajo del ferrocarril Madeira-Mamorés. Consejo Superior de Emigración. Madrid.

Echeverri Buriticá, M. (2005). "Fracturas identitarias: Migraciones e integración social de los jóvenes colombianos en España". En *Migraciones internacionales*, Colegio de la Frontera Norte, Tijuana (México), Vol. 3, N° 1, pág. 141-164, [en línea]

http://www.colef.mx/migracionesinternacionales/Volumenes/Vol3_No1/Fracturas_Identitarias.pdf fecha de consulta: febrero 2006, fecha de actualización sitio web: 18 de febrero de 2006.

Egea Jiménez, C. (*et al.*) (2002). "El estudio del retorno. Aproximación bibliográfica". En *Migraciones & Exilios*, N° 3, pág. 141-168.

Egea Jiménez, C. (*et al.*) (2005). "La inmigración actual en Andalucía (1997-2001)". En *Scripta Nova. Revista Electrónica de Geografía y Ciencias Sociales*, Universidad de Barcelona, Vol. IX, N° 192, [en línea]

<http://www.ub.es/geocrit/sn/sn-192.htm> fecha de consulta: febrero 2007, fecha de actualización sitio web: 25 de febrero de 2007.

Egea Jiménez, C. (et al.) (2008). Vulnerabilidad del tejido social de los barrios desfavorecidos en Andalucía. Centro de Estudios Andaluces, Consejería de la Presidencia, Junta de Andalucía. Sevilla.

Egea, C y Soledad, J. (2007). "Territorios, conflictos y migraciones en el contexto colombiano". En *Cuadernos Geográficos de la Universidad de Granada*. Granada, nº 40, pág. 185-184.

Eito Mateo, A. (2001). "Redes migratorias en la ciudad de Murcia". En *Scripta Nova. Revista Electrónica de Geografía y Ciencias Sociales*, Universidad de Barcelona, Nº 94 (69), [en línea] <http://www.ub.es/geocrit/sn-94-69.htm> fecha de consulta: febrero 2005, fecha de actualización sitio web: 2 de febrero de 2005.

Erice, F. (1999). Retorno y retornados de la emigración a América: El caso de Asturias". En J. Cuesta Bustillo (coord.), *Retornos. (De exilios y migraciones)*. Fundación Francisco Largo Caballero, Madrid.

Escrivá, A. (2000). "¿Empleadas de por vida? Peruanas en el servicio doméstico". En *Papers: Revista de Sociología*, Nº 60, pág. 327-342, [en línea] <http://ddd.uab.es/pub/papers/02102862n60p327.pdf> fecha de consulta: agosto 2005, fecha de actualización sitio web: 10 de agosto de 2005.

Espinosa, V. (1998). El Dilema del Retorno. Migración, género y pertenencia en un contexto trasnacional. El Colegio de Michoacán; El Colegio de Jalisco. México.

España, Ley Orgánica 8/2000, de 22 de diciembre. Ley de extranjería, sobre derechos y libertades de los extranjeros en España y su integración social, [en línea] http://noticias.juridicas.com/base_datos/Admin/lo8-2000.html fecha de consulta: diciembre 2008, fecha de actualización sitio web: 14 de diciembre de 2008.

Fernández, J. (*et al.*) (1994). Movilidad de la población en Andalucía. Junta de Andalucía, Instituto de Estadística de Andalucía. Sevilla.

Fernández Morales, M. (2000). La emigración española a Venezuela de 1850 a 1960. Universidad Complutense de Madrid. Madrid.

Ferrer, A y Urdinales, M (2004). "Características de la población extranjera en España". En *Scripta Nova. Revista Electrónica de Geografía y Ciencias Sociales*, Universidad de Barcelona, Vol. VIII, Nº 160 (8), [en línea] <http://www.ub.es/geocrit/sn/sn-160.htm> fecha de consulta: mayo 2006, fecha de actualización sitio web: 20 de mayo de 2006.

Fouassier Zamalloa, M. (2007). "Inmigración boliviana en España y el País Vasco". En *V Congreso sobre la Inmigración en España. Migraciones y desarrollo humano*. Valencia 21/24 Marzo de 2007.

Fresneda Sierra, J. (2001). "Redefinición de las relaciones familiares en el proceso migratorio ecuatoriano a España". En *Migraciones Internacionales*, Vol. 1, N° 1, pág. 135-144, [en línea]

http://www.colef.mx/migracionesinternacionales/Volumenes/vol1_num1/redefiniciones.htm fecha de consulta: mayo 2005, fecha de actualización sitio web: 20 de mayo de 2005.

Garay Salamanca, L. (2006). "El colectivo colombiano residente en la comunidad de Madrid (España): Caracterización Socio-económica, inserción laboral e integración social". En *II Seminario sobre migración internacional colombiana y la conformación de comunidades transnacionales*. Colombia Nos Une, Ministerio de Relaciones Exteriores de Colombia. Bogotá, D.C., 15 y 16 de junio de 2007, pág. 64-88, [en línea]

<http://www.oim.org.co/anexos/documentos/publicaciones/libro128.pdf> fecha de consulta: julio 2007, fecha de actualización sitio web: 20 de julio de 2007.

Garay, L y Rodríguez, A. (2005). "Características socioeconómicas de la población emigrante internacional ubicada en AMCO". En *Seminario de Migración internacional, el impacto y las tendencias de las remesas en*

Colombia". Organización Internacional para las Migraciones (OIM), Bogotá (Colombia), 10 y 11 de noviembre de 2004.

García Ballesteros, A. (2003) "Notas sobre la desigual distribución de los inmigrantes en España", En *Papeles de Geografía*, N° 37, pág. 65-75.

García Ballesteros, A. (2006). "La inserción de los inmigrantes en el mercado laboral español: El régimen especial de autónomos". En *Cuadernos de Ordenación del Territorio*, N° 6, pág. 15-25.

García González, J. (2006). Impacto de las migraciones laborales Colombo-Españolas a través del SENA, en la reducción de la tasa de desempleo durante el periodo 2001-2004. SENA- Dirección de Empleo y Trabajo, Observatorio Laboral y Ocupacional Colombiano, *Serie de Documentos Laborales y Ocupacionales*. Bogotá, N° 10.

García Márquez, G. (2002). *Vivir para contarla*. Grupo Editorial Norma. Bogotá.

García Zarza, E y Hortelano Mínguez, L. (1993a). "Castilla y León: Del éxodo a la inmigración". En José García; Vicente Zapata y Pedro Millán (eds.), *inmigración extranjera y planificación demográfica en España*. Secretariado de Publicaciones de la Universidad de la Laguna. Tenerife, pág. 591- 601.

García Zarza, E y Hortelano Mínguez, L. (1993b). "Características de la inmigración extranjera en la provincia de Salamanca". En José García; Vicente Zapata y Pedro Millán (eds.), *inmigración extranjera y planificación demográfica en España*. Secretariado de Publicaciones de la Universidad de la Laguna. Tenerife, pág. 603- 610.

García, J; Zapata, V y Millán del Rosario, P. (eds.) (1993). *Inmigración extranjera y planificación demográfica en España*. Secretariado de Publicaciones de la Universidad de La Laguna. Tenerife.

Gómez Díaz, D. (2002). "Un espacio sin tiempo y un tiempo sin espacio. La migración de los colombianos a Estados Unidos". En *Palimpsesto*, Nº 2, Bogotá: Facultad de Ciencias Humanas, Universidad Nacional de Colombia.

Gómez Espín, J. (2002). "Inmigración reciente en la región de Murcia". En *Papeles de Geografía*, Nº 36, pág. 81-104, [en línea]
<http://www.um.es/dp-geografia/papeles/n36/05-INMIGRACION.pdf> fecha de consulta: agosto 2005, fecha de actualización sitio web: 10 de agosto de 2005.

Gómez Fayrén, J y Bel Adell, C. (1999). "La corriente migratoria de retorno procedente de Europa a la Región de Murcia". En *Papeles de Geografía*, Nº 30, pág. 67-85.

Gómez Fayrén, J y Bel Adell, C. (2000). "Inmigración extranjera en España y su incidencia territorial". En *Papeles de Geografía*, N° 31, pág. 69-89, [en línea]

<http://www.um.es/dp-geografia/papeles/n31/05%20Inmigracion%2069-89.pdf>

fecha de la consulta: marzo 2005, fecha de actualización sitio web: 23 de marzo de 2005.

Gómez Fayrén, J y Monllor Domínguez, C. (2005). "Impactos de la inmigración extranjera sobre la reciente dinámica natural de la población regional". En *Papeles de Geografía*, N° 41-42, pág. 123-141.

Gómez Fayrén, J. (2003). "pluralidad sociodemográfica y cultural de la inmigración extranjera en España". En *Papeles de Geografía*, N° 37, pág. 135-153, [en línea]

<http://www.um.es/dp-geografia/papeles/09%20Gomez%20Fayren%20135-153.pdf> fecha de consulta: abril 2005, fecha de actualización sitio web: 5 de abril de 2005.

Gómez Jiménez, A. (2006). "Dinámica poblacional y regímenes de acumulación desde la segunda mitad del siglo XX en Colombia". En Gerardo Ardila (ed.), Colombia: migraciones, transnacionalismo y desplazamiento. Universidad Nacional de Colombia, Facultad de Ciencias Humanas y Centro de Estudios Sociales-CES. Bogotá, Colombia, pág. 291-323.

Gómez, M y Jiménez, A. (2006). Migraciones internacionales en Colombia: ¿Qué sabemos? Fedesarrollo, working papers series- documentos de trabajo. Bogotá, N°30, pág. 1-50, [en línea]

<ftp://ftp.fedesarrollo.org.co/pub/wp/WP30.pdf> fecha de consulta: mayo 2006, fecha de actualización sitio web: 3 de mayo de 2006.

González, M y Barranquero, A. (2006). “Empleo y usos de internet en las comunidades inmigradas. La red como herramienta neutralizadora de la distancia”. En *Revista Razón y Palabra*. México, N° 49, [en línea]

<http://www.cem.itesm.mx/dacs/publicaciones/logos/anteriores/n49/bienal/Mesa%209/CortesBarrenquero.pdf> fecha de consulta: septiembre 2007, fecha de actualización sitio web: 20 de septiembre de 2007.

González Yanci, M. (1992). La emigración galega. Santiago de Compostela, Xunta de Galicia. Galicia.

González Yanci, M. (2000). “España puerta de Europa, de nuevo llegan los inmigrantes”. En *Revista a Distancia Monográfico: Cambios en la población española a lo largo del siglo XX*. Vol. 18, N° 1, pág. 226-237.

González Yanci, M. (2002). “Características de la inmigración clandestina en España a partir del proceso de regularización del año 2000”. En Alban d’Entremont; María Lizárraga; Juan Pons y Lucio Recalde (eds.), *Homenaje a*

Manuel Ferrer Regales. Universidad de Navarra, S.A. (EUNSA). Barañain (Navarra), pág. 179-194.

González, M; Agujera, M y Rodríguez, V. (1993). “La inmigración extranjera en el espacio metropolitano de Madrid. Análisis de detalle de sus implicaciones”. En José García; Vicente Zapata y Pedro Millán (eds.), *inmigración extranjera y planificación demográfica en España*. Secretariado de Publicaciones de la Universidad de la Laguna. Tenerife, pág. 475- 483.

González-Rothvoss y Gil, M. (1949). Los problemas actuales de la emigración española. Instituto de Estudios Políticos. Madrid.

González Torralbo, H. (2007). “Migración transnacional y roles de genero: colombianas y colombianos entre el municipio de Bello y la ciudad de Elche”. En *V Congreso sobre la Inmigración en España. Migraciones y desarrollo humano*. Universidad de Valencia y CeIM, Valencia 21/4 de marzo de 2007.

González Pérez, V. (1993). “Inmigrantes marroquíes y senegaleses en Alicante y Castellón”. En José García; Vicente Zapata y Pedro Millán (eds.), *inmigración extranjera y planificación demográfica en España*. Secretariado de Publicaciones de la Universidad de la Laguna. Tenerife, pág. 541- 546.

Gregory David, D. (1978). *La odisea andaluza: una emigración hacia Europa*. Tecnos. Madrid.

Guarnizo, L.E. (2003). "La migración transnacional colombiana: implicaciones teóricas y prácticas". En *Seminario sobre migración internacional colombiana y la conformación de comunidades transnacionales*. Colombia Nos Une, Ministerio de Relaciones Exteriores de Colombia. Bogotá, 18 y 19 de junio de 2007.

Guarnizo, L.E. (2006). Migración, globalización y sociedad: teorías y tendencias en el siglo XXI. En Gerardo Ardila (ed.), *Colombia: migraciones, transnacionalismo y desplazamiento*. Universidad Nacional de Colombia, Facultad de Ciencias Humanas y Centro de Estudios Sociales-CES. Bogotá, Colombia, pág. 65-112.

Guerra Arias, F. (2005). *El proceso migratorio de los colombianos a España*. Trabajo de grado para optar el título de Antropóloga del Departamento de Antropología de la Universidad de Antioquia. Medellín (Inédita).

Hernández Borge, J. (1993). "Inmigrantes portugueses en Galicia". En José García; Vicente Zapata y Pedro Millán (eds.), *inmigración extranjera y planificación demográfica en España*. Secretariado de Publicaciones de la Universidad de la Laguna. Tenerife, pág. 585- 590.

Hernández Borge, J. (2000). “El retorno reciente de emigrantes españoles”. En *Vivir la diversidad en España*. Madrid: Comité español de la U.G.N, pág. 125-137.

Hernández, M. (1995). Canarias, la emigración: la emigración canaria a América a través de la historia. Centro de la Cultura Popular Canaria. Santa Cruz de Tenerife.

Hernando Sanz, F. (1993). “La victimización de la población inmigrante extranjera en los distritos centrales de la ciudad de Madrid”. En José García; Vicente Zapata y Pedro Millán (eds.), *inmigración extranjera y planificación demográfica en España*. Secretariado de Publicaciones de la Universidad de la Laguna. Tenerife, pág. 501- 508.

Instituto de Estadística de Andalucía (IEA) (1993). Censo de Población de Andalucía 1991. Instituto de Estadística de Andalucía (IEA). Sevilla.

Instituto de Estadística de Andalucía (IEA) (2002). Inmigración extranjera en Andalucía 1991-2001. Instituto de Estadística de Andalucía (IEA). Sevilla.

Instituto Nacional de Estadística (INE) (1996-1998). Migraciones 1995-1997. Instituto Nacional de Estadística (INE). Madrid.

Instituto Nacional de Estadística (INE) (1999). Anuario Estadístico de España 1998. Instituto Nacional de Estadística (INE). Madrid.

Instituto Nacional de Estadística (INE) (2002). Tendencias demográficas durante el siglo XX en España. Instituto Nacional de Estadística (INE). Madrid.

Instituto Nacional de Estadística (INE) (2003). Los extranjeros residentes en España 1998-2002. Instituto Nacional de Estadística (INE). Madrid.

Instituto Nacional de Estadística (INE) (2004). Censo de Población 2001, [en línea].

<http://www.ine.es/inebase/cgi/um?M=%2Ft20%2Fe242&O=inebase&N=&L=>

fecha de consulta: agosto 2004, fecha de actualización sitio web: 3 de agosto 2004.

Instituto Nacional de Estadística (INE) (2008). Informe Encuesta Nacional de Inmigrantes (ENI-2007). INE. Documentos de trabajo 2/08. Ministerio de Trabajo e Inmigración. Madrid, [en línea]

http://www.ine.es/daco/daco42/inmigrantes/informe/eni07_informe.pdf fecha de

consulta: noviembre 2008, fecha de actualización sitio web: 5 de noviembre de 2008.

Izquierdo Escribano, A. (1996). "La inmigración inesperada. La población extranjera en España, 1991-1995". Madrid: Ministerio de Trabajo y Asuntos Sociales. Madrid.

Izquierdo Escribano, A. (2000). "El proyecto migratorio de los indocumentados según género". En *Papers: Revista de Sociología*, N° 60, pág. 225-240, [en línea] <http://ddd.uab.es/pub/papers/02102862n60p225.pdf> fecha de consulta: abril 2005, fecha de actualización sitio web: 29 de abril de 2005.

Jabardo Velasco, M. (2003). Senegaleses en España. Conexiones entre origen y destino. Subdirección General de Información Administrativa y Publicaciones. Madrid.

Lacomba, J. (2001). "Teorías y practicas de la inmigración. De los modelos explicativos a los relatos y proyectos migratorios". En *Scripta Nova. Revista Electrónica de Geografía y Ciencias Sociales*, Universidad de Barcelona, N° 94 (11), [en línea] <http://www.ub.es/geocrit/sn-94-3.htm> fecha de consulta: septiembre 2007, fecha de actualización sitio web: 20 de septiembre de 2007.

Laparra, M. (ed.) (2003). Extranjeros en el purgatorio: integración social de los inmigrantes en el espacio local. Ballenera, S.L. Barcelona.

López de Lera, D. (2007). "Incidencia de la inmigración latinoamericana en España". En *V Congreso sobre la Inmigración en España. Migraciones y desarrollo humano*. Valencia 21/24 Marzo de 2007.

López, García, B. (1993). Inmigración magrebí en España: el retorno de los moriscos. MAPFRE. Madrid.

López Laverde, C. (coord.) (2007). *Genero y remesas: Migración colombiana del AMCO a España*. Organización Internacional para las Migraciones. Bogotá.

López Taboada, X. (1993). *Argentina: destino de emigración española y gallega*. Unipro. Santiago de Compostela.

López Trigal, L. (1991). *La inmigración extranjera en León*. Universidad de León. León.

López Trigal, L y Prieto Sarro, I. (1993). "caracterización de la inmigración portuguesa y caboverdiana en la provincia de León". En José García; Vicente Zapata y Pedro Millán (eds.), *inmigración extranjera y planificación demográfica en España*. Secretariado de Publicaciones de la Universidad de la Laguna. Tenerife, pág. 611- 617.

López Trigal, L. (2000). "La diversidad e integración de la inmigración extranjera en España". En COMITÉ ESPAÑOL DE LA UGI, *Vivir la diversidad en España*. Caja Duero RSG. Madrid, AGE, pág. 157-174.

López Trigal, L. (2002). "La reciente aportación geográfica al estudio de la inmigración en España". En Alban d'Entremont; María Lizarraga; Juan Pons y Lucio Recalde (eds.), *Homenaje a Manuel Ferrer Regales*. Universidad de Navarra, S.A. (EUNSA). Barañain (Navarra), pág. 227-248.

López Trigal, L. (2007). "La desigual distribución de la inmigración en España. Una exploración en las regiones interiores y atlánticas peninsulares". En *V Congreso sobre la Inmigración en España. Migraciones y desarrollo humano*. Universidad de Valencia y CeIM, Valencia 21/4 de marzo de 2007.

López Palomeque, F. (coord.) (2000). *Geografía de Europa*. Ariel, S.A. Barcelona.

Márquez, J y Gordo, M. (2007). "Temporeros extranjeros en Huelva (España) con contratos en origen: colombianos y ecuatorianos". En *XII Congreso Internacional de la Asociación Española de Americanista, Huelva y América*. Universidad de Huelva (España), Huelva 17/20 de septiembre de 2007.

Marrón Gaité, M. (1993). "Inserción laboral de los inmigrantes polacos en España durante el quinquenio 1987-1991". En José García; Vicente Zapata y Pedro Millán (eds.), *inmigración extranjera y planificación demográfica en España*. Secretariado de Publicaciones de la Universidad de la Laguna. Tenerife, pág. 461-466.

Martín Fierro, J. (2002). "El Purgatorio Español". En *revista semana.com*, Versión digital de 10/06/2002, [en línea]
http://www.semana.com/wf_InfoArticulo.aspx?IdArt=65773 fecha de consulta: marzo 2005, fecha de actualización sitio web: 4 de marzo de 2005.

Martin, P. (2003). *Managing Labour Migration: Temporary Worker Programs for the 21st Century*. OIT. Ginebra.

Martínez Buján, R. (2003). "La reciente inmigración latinoamericana en España". En *Centro Latinoamericano y Caribeño de Demografía (CELADE)-División de Población*. Santiago de Chile, N° 40, [en línea]
http://www.cepal.org/publicaciones/xml/4/12614/lcl1922_p.pdf fecha de consulta: junio 2008, fecha de actualización sitio web: 22 de junio de 2008.

Martínez Giraldo, D. (2007). *Tras el sueño español. Trabajo de grado para optar el título de Socióloga del Departamento de Sociología de la Universidad de Antioquia*. Medellín (Inédita).

Martínez, C. (2001). Análisis territorial y demográfico según los censos de 1973 y 1993. Tesis de doctoral. Universidad Autónoma de Barcelona. Barcelona.

Massey, D. (et.al.) (1998). Word in motion. Understanding international migration al the end of the millennium. Clarendon Press. Oxford.

Maya Jariego, I. (2001). "Sesgos de medida y problemas de muestreo en las encuestas de poblaciones inmigrantes". *Metodología de Encuestas*, 3 (2), pág. 197-213.

Maya Jariego, I. (2003). "Diversidad socio-cultural, estimación de la población y captación de entrevistados en el estudio NEPIA". *Metodología de Encuestas*, 5 (2), pág. 151-154.

Meier, S. (2007). "La citación de la vivienda de los inmigrantes magrebíes en las zonas rurales de la región de Murcia". En *V Congreso sobre la Inmigración en España. Migraciones y desarrollo humano*. Universidad de Valencia, CeiM. Valencia 21/24 Marzo de 2007.

Méndez Bérlogo, E. (2006). "Inmigración y desarrollo sostenible. El caso de la ciudad de Madrid". En *Cuadernos de Ordenación del Territorio*, Nº 6, pág. 32-39.

Meyrowitz, J. (1985). No sense of place: the impact of electronic media on human behavior. Oxford University Press. N.York.

Micolta León, A. (2005). "Colombianos en España: Su experiencia migratoria". En *Revista colombiana de trabajo social- CONETS*, N° 19, pág. 33-65.

Micolta, León, A. (2007). "Inmigrantes colombianos en España. Experiencia parental e inmigración". En *Revista Latinoamericana de Ciencias Sociales, Niñez y Juventud*. Universidad de Manizales, N° 5, [en línea]
http://www.umanizales.edu.co/revistacinde/vol5/Inmigrantes_Colombianos_en_Espana.pdf fecha de consulta: noviembre 2007, fecha de actualización sitio web: 28 de noviembre de 2007.

Ministerio de Trabajo y Asuntos Sociales (MTAS) (2003). Anuario Estadístico de Extranjería 2003. Ministerio de Trabajo y Asuntos Sociales, Secretaria de Estado de Inmigración y Emigración y el Observatorio Permanente de la Inmigración. [en línea]
http://extranjeros.mtin.es/es/InformacionEstadistica/Anuarios/Archivos/Anuario_de_Extranjeria_2003.pdf fecha de consulta: agosto 2004, fecha de actualización sitio web: 19 de agosto 2004.

Ministerio de Trabajo y Asuntos Sociales (MTAS) (2004). Anuario Estadístico de Extranjería 2004. Ministerio de Trabajo y Asuntos Sociales, Secretaria de Estado de Inmigración y Emigración y el Observatorio Permanente de la Inmigración. [en línea]

http://extranjeros.mtin.es/es/InformacionEstadistica/Anuarios/Archivos/ANUARIO_INMIGRACION_2004.pdf fecha de consulta: febrero 2005, fecha de actualización sitio web: 16 de febrero 2005.

Ministerio de Trabajo y Asuntos Sociales (MTAS) (2005). Anuario Estadístico de Extranjería 2005. Ministerio de Trabajo y Asuntos Sociales, Secretaria de Estado de Inmigración y Emigración y el Observatorio Permanente de la Inmigración. [en línea]

<http://extranjeros.mtin.es/es/InformacionEstadistica/Anuarios/Archivos/Anuario2005.pdf> fecha de consulta: diciembre 2007, fecha de actualización sitio web: 6 de diciembre 2007.

Ministerio de Trabajo y Asuntos Sociales (MTAS) (2006). Anuario Estadístico de Extranjería 2006. Ministerio de Trabajo y Asuntos Sociales, Secretaria de Estado de Inmigración y Emigración y el Observatorio Permanente de la Inmigración. [en línea]

<http://extranjeros.mtin.es/es/InformacionEstadistica/Anuarios/Anuario2006.html> fecha de consulta: diciembre 2007, fecha de actualización sitio web: 6 de diciembre 2007.

Ministerio del Interior (1999). Anuario Estadístico de Extranjería 1999. Delegación del Gobierno para la Extranjería y la Inmigración y el Observatorio Permanente de la Inmigración. [en línea]

http://extranjeros.mtin.es/es/InformacionEstadistica/Anuarios/Archivos/Anuario1999_ANEXT99.pdf fecha de consulta: julio 2004, fecha de actualización sitio web: 25 de julio 2004.

Ministerio del Interior (2000). Anuario Estadístico de Extranjería 2000. Delegación del Gobierno para la Extranjería y la Inmigración y el Observatorio Permanente de la Inmigración. [en línea]

http://extranjeros.mtin.es/es/InformacionEstadistica/Anuarios/Archivos/Anuario2000_ANEXT01.pdf fecha de consulta: julio 2004, fecha de actualización sitio web: 25 de julio 2004.

Ministerio del Interior (2001). Anuario Estadístico de Extranjería 2001. Delegación del Gobierno para la Extranjería y la Inmigración y el Observatorio Permanente de la Inmigración. [en línea]

http://extranjeros.mtin.es/es/InformacionEstadistica/Anuarios/Archivos/Anuario2001_ANEXT01.pdf fecha de consulta: julio 2004, fecha de actualización sitio web: 25 de julio 2004.

Ministerio del Interior (2002). Anuario Estadístico de Extranjería 2002. Delegación del Gobierno para la Extranjería y la Inmigración y el Observatorio Permanente de la Inmigración. [en línea]

http://extranjeros.mtin.es/es/InformacionEstadistica/Anuarios/Archivos/Anuario2002_ANEXT01.pdf fecha de consulta: agosto 2004, fecha de actualización sitio web: 19 de agosto 2004.

Miret, N. (2007). "Inmigración y metropolización en Barcelona". En *V Congreso sobre la Inmigración en España. Migraciones y desarrollo humano*. Valencia 21/24 Marzo de 2007.

Monge Munley, G. (1953). Españoles en Cuba. Editorial Redacción Bigay. Barcelona.

Mora Galiana, J. (et.al) (2007a). Meeting information needs of migrant workers: Población inmigrante latinoamericana en Sevilla. Grupo de investigación AFIES/IESMALÁ. Sevilla (Inédita).

Mora Galiana, J. (et.al). (2007b). Inmigración ayer y hoy, desde Andalucía (2000-2007). Grupo de investigación AFIES/IESMALÁ. Sevilla (Inédita).

Naranjo, C y González, E. (1984). “Notas bibliográficas sobre la emigración española a América Latina en el siglo XX: El caso de Cuba y Brasil”. En *Revista española de investigaciones sociológicas*, N° 26, pág. 215-270.

Naranjo Ramírez, J. (1986). “Algunos aspectos de la emigración exterior en la provincia de Córdoba”. En *Estudios Geográficos*, N° 182, pág. 95-118.

Navarro López, M. (1981). “El contexto socioeconómico de la emigración continental española (1945-1975)”. En J. A. Garmendia, *La emigración española en la encrucijada*. CIS. Madrid.

Nieto, J; Egea, C y Soledad, J. (2007). “La inmigración extranjera y su incidencia en la fecundidad de los municipios andaluces”. En *V Congreso sobre la Inmigración en España. Migraciones y desarrollo humano*. Valencia 21/24 Marzo de 2007.

Nieto Huertas, L. (2006). Colombianos migran a España: Quiénes y por qué. Instituto Universitario de Investigación Ortega y Gasset. Madrid – España, [en línea]

<http://www.universia.net.co/laboral-empresarial/destacado/colombianosmigranaespanaquiensyporque.html> fecha de consulta: agosto 2006, fecha de actualización sitio web: 18 de agosto de 2006

Observatorio Valenciano de las Migraciones (2006). "Ciudadanos del mundo, ciudadanos de Colombia". En *Miradas sobre la inmigración*, Ceim-IVIE. Valencia, colección 12, [en línea]

http://www.ceimigra.net/viejaweb/ceim_home/miradas/miradas12.pdf fecha de consulta: mayo 2007, fecha de actualización sitio web: 13 de mayo de 2007.

Odden, G. (2007). "Los inmigrantes senegaleses en Salamanca: trayectorias migratorias y estrategias de movilidad social". En *V Congreso sobre la Inmigración en España. Migraciones y desarrollo humano*. Universidad de Valencia y Ceim, Valencia 21/24 de marzo de 2007.

Palazón Ferrando, S. (1989). "La población española en América Latina: El resultado de una emigración". En *Estudios Geográficos*, Nº 197, pág. 699-707.

Palazón Ferrando, S. (1993). "La emigración española asistida a Latinoamérica". En *Investigaciones Geográficas*, Nº 11; pág. 209-221.

Palazón Ferrando, S. (1997). "La inmigración latinoamericana en España". En *América Latina. Realidades y Perspectivas*. Universidad de Salamanca. Salamanca, pág. 378-401.

Paniagua, A (1991). "Migración de noreuropeos retirados a España: el caso británico". En *Revista española de Geriatría y Gerontología*, Nº 26, pág. 255-266.

Pedone, C. (2000). "Globalización y migraciones internacionales. Trayectorias y estrategias migratorias de ecuatorianos en Murcia, España". En *Scripta Nova. Revista Electrónica de Geografía y Ciencias Sociales*, Universidad de Barcelona, Nº 69 (49), [en línea] <http://www.ub.es/geocrit/sn-69-49.htm> fecha de consulta: octubre 2006, fecha de actualización sitio web: 11 de octubre de 2006.

Pérez, C. (2003). "Las inmigrantes en la prensa: víctimas sin proyecto migratorio". En *Mugak*, Nº 24, Tercer semestres de 2003.

Pérez, M y Rinken, S. (2005). La integración de los inmigrantes en la sociedad andalaluza. CSIC. Madrid.

Pimentel, A. (2001). "Dominicanos en España. Dominicanos en Barcelona". En *Scripta Nova. Revista Electrónica de Geografía y Ciencias Sociales*, Universidad de Barcelona, Nº 192, [en línea] <http://www.ub.es/geocrit/sn-94-65.htm> fecha de consulta: junio de 2006, fecha de actualización sitio web: 3 de junio de 2006.

Piore, M. (1979). *Birds of Passage, Migrant Labor and Industrial Societies*. Cambridge University Press. Cambridge.

Portes, A y Böröcz, J. (1998). "Migración contemporánea. Perspectivas teóricas sobre sus determinantes y sus modalidades de incorporación". En *Cruzando Fronteras. Migraciones en el Sistema Mundial*. Comp. Graciela Malgesini. Editorial ICARIA. Barcelona.

Pumares Fernández, P. (1993). "Factores de la estructura ocupacional de los inmigrantes extranjeros: el caso de la comunidad de Madrid". En José García; Vicente Zapata y Pedro Millán (eds.), *inmigración extranjera y planificación demográfica en España*. Secretariado de Publicaciones de la Universidad de la Laguna. Tenerife, pág. 467- 473.

Pumares Fernández, P. (2005). "Distribución territorial y movimiento interprovincial de la población marroquí en España". En *Quaderni del dipartimento per lo estudio delle società mediterranee*. Cacucci Editore Bari, N° 32, pág. 203-230.

Pumares, P; García, A y Asensio, A. (2006). La movilidad laboral y geográfica de la población extranjera en España. Documentos del Observatorio permanente de La inmigración, N° 10. Subdirección General de Información Administrativa y Publicaciones. Madrid.

Puyo Vidal, F. (2006). "Difícil situación laboral para colombianos en España". En *Diario La Esquina Regional*. [en línea]

http://www.laesquinaregional.com/ediciones/ed09/09_desde_la_otra_orilla.htm

fecha de consulta: agosto 2006, fecha de actualización sitio web: 19 de agosto de 2006.

Puyol Antolín, R. (1993). "Inmigración y derecho de asilo en España. Resultados de una encuesta a estudiantes universitarios madrileños". En José García; Vicente Zapata y Pedro Millán (eds.), *IV Jornadas de Población Española: Inmigración extranjera y planificación demográfica en España*. Secretariado de Publicaciones de la Universidad de la Laguna. Tenerife, pág. 439-443.

Ramírez Goicochea, E. (2003). "La comunidad polaca en España. Un colectivo particular". En *Revista Española de Investigaciones Sociológicas (REIS)*. Madrid, Nº 102, pág. 63-92.

Recaño, J y Domingo, A. (2004). Factores sociodemográficos y territoriales de la inmigración. Centre d'Estudis Demorgàfics. Barcelona.

Recaño Valverde, J. (1995). “La emigración andaluza (1900-1992). Cronología, aspectos demográficos, distribución espacial y componentes sociodemográficos de la emigración andaluza en España”. Tesis doctoral. Universidad de Barcelona. Barcelona.

Recaño Valverde, J. (2002a). “El papel de las redes en los procesos de migración interna”. En *Revista de Demografía Histórica*, pág. 15-20, [en línea] http://www.adeh.org/pdfs/R_2002_XX_1_01.pdf fecha de consulta: septiembre de 2006, fecha de actualización sitio web: 22 de septiembre de 2006.

Recaño Valverde, J. (2002b). “La movilidad geográfica de la población extranjera en España: Un fenómeno emergente”. En *Cuadernos de Geografía*, Nº 72, pág. 135-156.

Recaño Valverde, J. (2004). “las migraciones internas de retorno en España durante la primera mitad de la década de los noventa: Implicaciones demográficas y territoriales. En *Scripta Nova. Revista Electrónica de Geografía y Ciencias Sociales*, Universidad de Barcelona, Vol. VIII, Nº 157, [en línea] <http://www.ub.es/geocrit/sn/sn-157.htm#recaño> fecha de consulta: enero 2005, fecha de actualización sitio web: 31 de enero de 2005.

Reques Velasco, P y Cos Guerra, O. (2003). “La emigración olvidada: La diáspora española en la actualidad”. En *Papeles de Geografía*, N° 37, pág. 199-216.

Restrepo Vélez, M. (1997). “Mujeres colombianas: Sujetos históricos en una historia de inmigración”. Tesis doctoral. Universidad Autónoma de Madrid. Madrid.

Rey, G. (2004). La diáspora: tránsitos y mezclas, [en línea]. Bogotá D.C., Colombia, [en línea]

<http://www.conexion-colombia.com/conexioncolombia/content/page.jsp?ID=3023>

fecha de consulta: septiembre 2005, fecha de actualización sitio web: 10 septiembre 2005.

Rhenals, R. (2005). Crecimiento económico, empleo y pobreza reciente: algunos interrogantes. En *Perfil de coyuntura económica*, N° 6. Universidad de Antioquia, Departamento de Economía.

Ribas Mateo, N. (2003). “redes y espacios: formación de redes sociales en la movilidad” en G. Aubarell (Dir.) *Perspectivas de la inmigración en España*. Icaria. Barcelona.

Ribas, N y Martínez, A. (2003). “Mujeres extranjeras en cárceles españolas”. En *Revista sociedad y economía*, N° 5, pág. 65-88, [en línea]

<http://www.mmsb.univ-aix.fr/lames/ribas%202003%20martinez.pdf> fecha de consulta: octubre 2005, fecha de actualización sitio web: 13 de octubre de 2005.

Rinken, S y Herrón, A. (2004) ¿Vivir transnacional? Practicas transnacionales de los inmigrantes asentados en Andalucía. Documentos de trabajo (Instituto de Estudios Sociales Avanzados de Andalucía), N° 19, [en línea]

<http://www.iesaa.csic.es/archivos/documentos-trabajo/2004/19-04.pdf> fecha de consulta: febrero 2006, fecha de actualización sitio web: 13 de febrero de 2006.

Río, M; Álvarez, M; García, C; Solano, A. (2003). “Las mujeres inmigrantes en Sevilla: Salud y condiciones de trabajo. Una revisión desde la medicina social. En *Revista Española de Investigaciones Sociológicas (REIS)*. Madrid, N° 104, pág. 123-144, [en línea]

http://www.reis.cis.es/REIS/PDF/REIS_104_071167911225308.pdf fecha de consulta: Junio 2006, fecha de actualización sitio web: 10 de junio de 2006.

Rius Sant, X. (2007). El libro de la inmigración en España. Almuzarra. Córdoba-España.

Roa Martínez, M. (2006). El mercado de trabajo y las condiciones laborales de los inmigrantes. El caso de colombianos en tres comarcas de Barcelona. Tesis de doctorado del Departamento de Política Económica y Estructura Económica Mundial de la Universidad de Barcelona. Barcelona (Inédita).

Rodríguez Galdo, M. (1993). Galicia, país de emigración: la emigración gallega a América hasta 1930. Columbres (Asturias), Archivo de Indianos.

Rodríguez Moya, J. (1993). “La inmigración de trabajadores irregulares a través de la última regularización de extranjeros”. En José García; Vicente Zapata y Pedro Millán (eds.), *inmigración extranjera y planificación demográfica en España*. Secretariado de Publicaciones de la Universidad de la Laguna. Tenerife, pág. 445-451.

Rodríguez, V; Egea, C y Nieto, J. (2002). “Return immigration in Andalucía, Spain”. En *Internacional journal of population geography*, N° 8, pág. 233-254.

Roldán Ortega, J. (2004). “Sociodemografía de la población colombiana en España: una migración feminizada que se consolida a finales del siglo XX”. En *4º Congreso sobre la inmigración en España. Ciudadanía y participación*. Universidad de Girona. Girona 10/13 de noviembre de 2004.

Romero Valiente, J. (2000). “La migración dominicana hacia España: Factores condicionantes, evolución y desarrollo”. En *II Congreso sobre la Inmigración en España*. Madrid. 5/7 Octubre de 2000.

Romero, J y Albertos, J. (1993). “Retorno al sur, desconcentración metropolitana y nuevos flujos migratorios en España”, En *REIS*, Nº 63, pág. 123-144.

Salva Tomás, P. (1993). “Los nuevos flujos de inmigración extranjera en las Islas Baleares en la década de los noventa”. En José García; Vicente Zapata y Pedro Millán (eds.), *inmigración extranjera y planificación demográfica en España*. Secretariado de Publicaciones de la Universidad de la Laguna. Tenerife, pág. 517- 523.

Sampere Souvannavong J. (2000). “El transito de los argelinos por el puerto de Alicante”. En *Investigaciones Geográficas*, Nº 24, pág. 111-130.

Sanabria Mora, H. (2008). “Los colombianos en España: Trayectorias y perspectivas. En *Fundación Real Instituto Elcano*, Nº 35, [en línea]

[http://www.realinstitutoelcano.org/wps/portal/rielcano/contenido?WCM_GLOBAL_CONTEXT=/Elcano es/Zonas es/DT35-2008](http://www.realinstitutoelcano.org/wps/portal/rielcano/contenido?WCM_GLOBAL_CONTEXT=/Elcano_es/Zonas_es/DT35-2008) fecha de consulta: agosto 2008, fecha de actualización sitio web: 10 de agosto de 2008.

Sánchez Granados, F. (2001). "La emigración en la literatura murciana". En *Scripta Nova. Revista Electrónica de Geografía y Ciencias Sociales*, Universidad de Barcelona, N° 94, [en línea] <http://www.ub.es/geocrit/sn-94-107.htm> fecha de la consulta: agosto 2004, fecha de actualización sitio web: 10 de agosto de 2004.

Sánchez Urios, A. (2006). "Redes migratorias y proyecto migratorio: una investigación sobre los inmigrantes de origen ucraniano en la comunidad autónoma de Murcia". En *VI Encuentro Estatal de Escuelas de Trabajo Social. Trabajo social en la Europa del siglo XXI*, Zaragoza, 17/19 de mayo de 2006, [en línea] http://www.unizar.es/centros/eues/html/archivos/temporales/Extra_Ais/Inmigracion/Comunicaciones/SanchezUrios.pdf fecha de consulta: enero 2007, fecha de actualización sitio web: 10 de enero de 2007.

Sánchez Alonso, B. (1995). *Las causas de la emigración española, 1880-1930*. Alianza. Madrid.

Sassen, S. (1993). "La movilidad del trabajo y del capital". Ministerio de trabajo y seguridad social. Madrid.

Servicio de Estadística del Ayuntamiento Sevilla (2001-2007). Boletín Demográfico de la Ciudad de Sevilla 2000-2006. Servicio del Ayuntamiento de Sevilla. Sevilla.

Servicio de Estadística del Ayuntamiento Sevilla (2001-2007). Padrón Municipal de Habitantes 2000-2006. Servicio del Ayuntamiento de Sevilla. Sevilla.

Soldevilla, C y Rueda, G. (1992). "El retorno: nuevo proceso de emigración y adaptación". En *Cantabria y América*. Mapfre. Madrid.

Tamayo D'ocon, G. (1993). "Inmigrantes y marginación social en Madrid". En José García; Vicente Zapata y Pedro Millán (eds.), *inmigración extranjera y planificación demográfica en España*. Secretariado de Publicaciones de la Universidad de la Laguna. Tenerife, pág. 493- 498.

Urdiales, M y Ferrer, A. (2005). "La inmigración latinoamericana en España". En *Revista Anales de Geografía*, Universidad Complutense de Madrid, N°25, 115-134, [en línea]

[http://www.ucm.es/BUCM/revistas/ghi/02119803/articulos/AGUC0505110115A.](http://www.ucm.es/BUCM/revistas/ghi/02119803/articulos/AGUC0505110115A)

[PDF](#) fecha de consulta: mayo 2007, fecha de actualización sitio web: 13 de mayo de 2007.

Valencia Olivero, N. (2006). El trabajo de las mujeres inmigrantes: El caso de las colombianas en España. Trabajo de grado del Departamento de Historia, Moderna y Contemporánea de la Universidad de Salamanca. Salamanca (Inédita).

Valero Escandell, J. (2007). “Los centros históricos de las ciudades, un territorio clave en la recepción de inmigrantes en España”. En *XX Congreso de Geógrafos Españoles. La Geografía en la Frontera de los Conocimientos*. Universidad Internacional de Andalucía, Asociación de Geógrafos Españoles y Universidad Pablo de Olavide. Sevilla 23/28 octubre de 2007.

Vargas Llosa, M. (2001). “Mineros de la confección”, Diario *El País*, domingo 18 de marzo de 2001.

Vargas, V. (2005). “El 64 por ciento de los colombianos no piensa volver al país”. En *El Tiempo*, versión digital de 5/4/2005, [en línea]
http://eltiempo.terra.com.co/inte/COLOMBESP/COLESP_NOTI/noticias/ARTICULO-WEB-NOTA_INTERIOR-2027754.html fecha de consulta: agosto 2006, fecha de actualización sitio web: 22 de agosto de 2006.

Varios Autores (1991). *III Jornadas de la Población Española*, Universidad de Málaga. Málaga.

Varios Autores (1993). *IV Jornadas de la Población Española*, La Laguna, Universidad de La laguna, Tenerife.

Venegas, P. (2006). "Mujeres inmigrantes en el estado español; su sobrevivencia en la frontera de la ciudadanía". En *Revista de Estudios Demográficos y Urbanos*, vol. 21, N° 2 (62), pág. 473-487, [en línea]

http://revistas.colmex.mx/revistas/11/art_11_1127_8545.pdf fecha de consulta: abril 2007, fecha de actualización sitio web: 20 de abril de 2007.

Vidal Arnau, E. (1987). Problemática de la emigración española en Europa. Universitat de Valencia. Valencia.

Vidal Domínguez, M. (1993). "Nueva explotación de los permisos de trabajo y su aplicación en la evaluación de las localizaciones de los inmigrantes". En José García; Vicente Zapata y Pedro Millán (eds.), *inmigración extranjera y planificación demográfica en España*. Secretariado de Publicaciones de la Universidad de la Laguna. Tenerife, pág. 453-459.

Vidal Rodríguez, J. (2005). La emigración Gallega a Cuba: trayectos migratorios, inserción y movilidad laboral, 1898-1968. Consejo Superior de Investigaciones Científicas. Madrid.

Vilar Ramírez, J. (2003). "El retorno en las migraciones españolas con Europa en el siglo XX: Precisiones conceptuales y anotaciones bibliográficas". En *Papeles de Geografía*, N° 3, pág. 261-276.

Vinuesa Angulo, J. (2006). "Migraciones y la estructura demográfica desde la perspectiva territorial". En *Cuadernos de Ordenación del Territorio*, N° 6, pág. 3-14.

Viruela Martínez, R. (1991). "El Magreb: crecimiento demográfico, empleo y emigración". En *Cuadernos de Geografía*, N° 50, pág. 279-301.

Wallraff, G. ([1985]1999). *Cabeza de turco: abajo del todo*. Anagrama, S.A. Barcelona. Original: Granz unten. Traducción: Pablo Sorozábal.

Wood, C. (1992). "Modelos opuestos en el estudio de la migración". En *Revista Alfoz*, N° 91-92.

Zapata Hernández, V. (1996). "La inmigración magrebí en Canarias". En *Boletín de la AGE*, pág. 129-149.

ANEXOS

Son varios los anexos que presentamos a continuación, sobre todo los que hacen referencia al análisis e interpretación de la información obtenida a lo largo de esta investigación.

En el **anexo 1**, se incluyen diferentes tablas sobre el estudio de la inmigración colombiana y su comparación frente a los principales colectivos iberoamericanos en España. En él, se presenta la evolución autonómica de los principales colectivos iberoamericanos en España, el peso relativo de la población extranjera en comparación con la población española, el volumen provincial de los colombianos y de los principales colectivos iberoamericanos en España, la significación de la inmigración colombiana en las provincias españolas y las tasas de actividad y paro de los colombianos en Andalucía frente al contingente ecuatoriano. En el **anexo 2**, se presenta lo relacionado a la encuesta llevada a cabo por esta investigación, incluyéndose por una parte la ficha técnica y el cuestionario diseñado para este estudio; y por otra, los resultados obtenidos de esta encuesta; ampliando de esta manera la información presentada a lo largo de esta investigación. En estos resultados de la encuesta como lo veremos más adelante se incluyen diferentes tablas como el lugar de nacimiento de los encuestados colombianos, el nivel de estudios y tipo de estudios completados, la actividad laboral por año de llegada, el departamento de procedencia de los inmigrados colombianos, el motivo principal y el departamento y municipio de destino del cambio de residencia

habitual en Colombia y la comparación del proyecto migratorio actual respecto al inicial.

En este contexto, los anexos se constituyen en un elemento importante dentro de la investigación, cuyo objetivo principal es que el lector conozca a medida que va avanzado en el estudio diferentes instrumentos de análisis apartados dentro del contenido de los anexos dada su importancia dentro de esta investigación; asimismo los anexos nos permiten integrar también los procedimientos analíticos del estudio sobre la evolución, las características y el trayecto y proyecto migratorio de los colombianos en Sevilla.

Anexo 1

La inmigración colombiana y su comparación frente a los principales colectivos iberoamericanos en España

Anexo 1.1.

**El volumen autonómico de los residentes ecuatorianos y
peruanos en España**

Ecuatorianos residentes en las Comunidades Autónomas. 2000-2006

Comunidades Autónomas	2000	2001	2002	2003	2004	2005	2006
Andalucía	2.175	7.757	5.282	10.904	10.252	21.575	21.974
Aragón	554	2.816	1.611	4.735	6.846	10.521	10.646
Asturias	487	1.155	1.224	1.605	2.315	3.750	3.929
Cantabria	255	520	685	1.127	1.351	1.861	1.954
Castilla-León	790	2.337	2.650	4.308	5.088	7.925	8.633
Castilla la Mancha	926	3.212	2.838	5.249	6.171	11.398	11.814
Cataluña	5.392	15.173	20.209	25.114	35.522	61.814	64.786
Ceuta	0	0	0	0	0	1	7
Melilla	0	0	0	0	0	0	4
Comunidad Balear	369	956	2.378	4.739	6.742	11.991	13.006
Comunidad Canaria	591	1.755	1.435	2.817	2.764	5.723	5.445
Comunidad valenciana	1.825	7.023	10.146	16.230	19.503	38.166	43.985
Extremadura	69	380	295	626	667	1.043	978
Galicia	179	372	441	624	784	1.341	1.375
La Rioja	185	532	645	1.204	1.482	2.514	2.673
Madrid	12.789	34.594	45.089	71.159	83.944	118.222	120.320
Murcia	2.944	4.307	14.700	15.814	27.247	40.571	45.627
Navarra	998	1.120	4.278	6.306	7.938	11.741	11.901
País Vasco	347	689	1.386	1.704	2.815	6.568	6.878
Total	30.878	84.699	115.301	174.289	221.549	357.065	376.233

Fuente: Datos 2000 a 2006: Ministerio del Trabajo y Asuntos Sociales, Secretaría de Estado de Inmigración y Emigración, Observatorio Permanente de la Inmigración, Anuario Estadístico de Inmigración 2006.

Peruanos residentes en las Comunidades Autónomas. 2000-2006

Comunidades Autónomas	2000	2001	2002	2003	2004	2005	2006
Andalucía	960	1.068	1.366	1.805	2.442	2.969	3.910
Aragón	284	370	403	554	910	1.227	1.503
Asturias	63	83	103	118	173	269	346
Cantabria	190	243	400	814	1.159	1.460	1.918
Castilla-León	397	481	643	1.002	1.449	1.906	2.465
Castilla la Mancha	359	387	517	887	1.271	1.676	2.298
Cataluña	10.549	12.374	15.125	18.083	22.886	24.248	27.133
Ceuta	0	0	1	1	1	3	4
Melilla	0	0	0	1	2	3	5
Comunidad Balear	279	319	563	767	1.118	1.345	1.535
Comunidad Canaria	480	592	693	936	1.196	1.563	1.808
Comunidad valenciana	749	805	1.067	1.426	2.269	2.596	3.571
Extremadura	53	78	124	169	229	298	388
Galicia	268	346	477	770	1.126	1.679	2.216
La Rioja	37	41	70	108	143	193	252
Madrid	12.642	15.985	16.459	28.854	32.699	37.624	37.038
Murcia	70	80	115	146	242	431	741
Navarra	248	221	445	659	964	1.196	1.494
País Vasco	238	285	419	492	936	1.367	1.840
Total	27.888	33.758	39.013	57.593	71.245	82.533	90.906

Fuente: Datos 2000 a 2006: Ministerio del Trabajo y Asuntos Sociales, Secretaría de Estado de Inmigración y Emigración, Observatorio Permanente de la Inmigración, Anuario Estadístico de Inmigración 2006.

Anexo 1.2.

Peso relativo de la población extranjera respecto a la población española

Significación de la población extranjera en las provincias españolas

Provincia de residencia	Población Extranjera	Población Española	% población extranjera sobre la población española
Alicante	359.150	1.424.405	25,21
Almería	110.656	525.194	21,07
Girona	116.284	571.047	20,36
Balears (Illes)	167.751	833.311	20,13
Castellón	77.841	481.920	16,15
Murcia	189.053	1.181.253	16,00
Málaga	203.977	1.287.310	15,85
Tarragona	99.103	631.363	15,70
Madrid	800.512	5.207.671	15,37
Lleida	52.633	354.863	14,83
Santa Cruz de Tenerife	119.665	851.982	14,05
Barcelona	645.737	4.663.667	13,85
Rioja (La)	35.037	271.340	12,91
Palmas (las)	113.782	910.404	12,50
Guadalajara	20.459	193.046	10,60
Valencia	231.084	2.232.508	10,35
Navarra	55.444	546.430	10,15
Zaragoza	76.847	840.441	9,14
Segovia	12.810	143.788	8,91
Teruel	11.414	130.746	8,73
Huesca	17.100	200.923	8,51
Toledo	46.243	569.375	8,12
Cuenca	15.324	193.292	7,93
Soria	6.233	87.270	7,14
Melilla	3.982	62.889	6,33
Albacete	22.811	364.847	6,25
Burgos	20.875	342.999	6,09
Álava	16.857	285.069	5,91
Ciudad Real	27.888	478.976	5,82
Huelva	24.368	467.806	5,21
Granada	43.254	832.930	5,19
Cantabria	23.834	544.257	4,38
Ávila	7.026	160.792	4,37
Ceuta	3.078	72.783	4,23
Valladolid	20.793	498.456	4,17
Vizcaya	43.395	1.096.468	3,96
Guipúzcoa	25.290	666.605	3,79
Ourense	12.116	326.555	3,71
Salamanca	12.504	340.606	3,67
León	17.201	481.022	3,58
Coruña (A)	25.468	772.890	3,30
Cáceres	12.901	399.998	3,23
Pontevedra	28.180	914.937	3,08
Asturias	30.258	1.046.638	2,89
Cádiz	31.869	1.162.193	2,74
Sevilla	46.346	1.788.731	2,59
Zamora	4.688	192.804	2,43
Palencia	4.029	169.124	2,38
Lugo	7.992	348.603	2,29
Badajoz	14.566	658.908	2,21
Jaén	13.061	649.690	2,01
Córdoba	15.397	772.890	1,99
Total	4.144.166	40.564.798	10,22

Fuente: INE: Padrón Municipal de Habitantes 2006. Elaboración propia.

Anexo 1.3.

Volumen provincial de los residentes colombianos en España

Colombianos residentes en España. Periodo 1995-2006

Provincias	1995	1996	1997	1998	1999	2000	2001	2002	2003	2004	2005	2006
Álava	42	43	50	82	96	136	390	654	1.127	1.619	2.169	2.602
Albacete	32	29	43	46	70	162	491	670	1.163	1.751	2.186	2.295
Alicante	124	142	147	173	225	682	1.853	4.759	5.313	6.047	12.674	16.824
Almería	59	57	52	80	121	355	861	944	1.383	1.609	2.823	2.784
Asturias	78	84	94	121	180	429	599	890	1.101	1.667	2.351	2.690
Ávila	15	6	14	22	23	45	87	154	418	630	949	1.055
Badajoz	18	21	32	43	79	144	318	479	663	718	984	980
Baleares	148	140	145	192	241	521	580	2.114	3.344	5.069	7.213	8.548
Barcelona	1.337	1.434	1.346	1.464	1.905	2.972	6.040	8.717	10.528	14.191	20.502	22.425
Burgos	43	55	68	103	156	216	549	650	869	1.084	1.548	1.834
Cáceres	20	28	43	58	76	114	230	239	362	406	563	598
Cádiz	63	63	58	54	82	179	318	323	560	761	1.068	1.184
Cantabria	113	136	158	175	234	516	875	1.071	2.164	2.652	3.176	3.670
Castellón	62	70	99	117	171	333	335	441	1.067	2.105	2.860	3.365
Ciudad Real	40	40	52	70	84	188	374	596	573	1.026	1.867	2.067
Córdoba	34	44	62	86	138	234	362	489	647	719	1.190	1.251
Coruña (La)	49	68	91	106	233	544	770	1.124	1.581	2.065	2.737	3.033
Cuenca	14	19	44	26	30	67	164	223	302	336	755	864
Girona	69	75	57	82	143	303	813	919	1.341	2.123	3.059	2.891
Granada	47	37	48	63	73	190	410	530	809	1.210	1.807	2.148
Guadalajara	29	32	26	40	65	110	218	266	491	637	1.103	1.312
Guipúzcoa	50	51	60	62	72	126	140	297	345	700	1.595	1.977
Huelva	8	9	12	17	45	130	195	338	301	456	928	1.058
Huesca	11	14	4	6	24	51	132	239	412	593	853	918
Jaén	14	17	25	31	58	135	356	389	628	672	939	1.024
León	62	69	86	116	222	440	813	984	1.184	1.634	2.135	2.499
Lérida	35	40	57	65	107	220	552	599	1.282	1.876	2.450	2.744
Lugo	33	42	55	73	149	215	414	482	666	779	1.081	1.241
Madrid	2.610	3.151	3.354	4.303	4.781	7.234	13.846	25.419	30.658	37.187	48.276	51.041
Málaga	150	165	187	235	295	566	1.220	1.910	2.449	2.145	4.095	4.493
Murcia	56	63	68	104	154	279	471	1.800	1.519	3.160	4.577	5.564
Navarra	97	121	123	205	364	594	573	1.628	2.388	2.955	4.149	4.376
Orense	56	53	50	65	113	262	414	461	626	735	979	1.044
Palencia	19	19	16	25	62	113	175	235	372	442	584	667
Palmas(Las)	269	271	230	298	460	1.305	3.437	5.527	6.534	6.385	12.480	11.536
Pontevedra	64	80	113	160	265	659	994	1.284	1.785	1.914	2.780	2.918
Rioja (La)	31	35	55	81	149	297	614	1.069	1.552	1.812	2.768	3.004
Salamanca	54	60	36	41	81	126	286	376	573	711	839	938
Tenerife	170	191	216	244	251	396	1.381	1.902	2.381	2.754	5.043	5.653
Segovia	20	21	26	37	44	90	206	248	542	680	957	1.175
Sevilla	77	83	106	106	138	350	731	923	1.321	1.666	2.571	3.115
Soria	7	7	10	12	15	29	72	92	162	197	245	241
Tarragona	57	62	67	91	155	395	872	1.091	2.350	3.323	4.582	4.757
Teruel	1	3	3	7	13	21	284	266	385	507	743	773
Toledo	46	51	72	93	134	214	512	723	1.028	1.317	2.117	2.652
Valencia	200	172	209	254	375	822	1.263	3.745	5.005	6.956	11.096	12.924
Valladolid	44	47	61	67	93	144	415	502	953	1.221	1.515	1.754
Vizcaya	109	121	118	145	311	609	140	1.501	2.178	3.240	5.502	5.967
Zamora	10	12	18	23	27	39	110	129	206	266	346	399
Zaragoza	97	101	123	144	232	383	879	1.293	1.834	2.610	3.839	4.144
Ceuta	*	*	*	*	1	3	6	7	9	12	17	21
Melilla	*	*	2	2	4	8	8	7	9	10	12	11
No Consta	99	111	143	93	43	7	3	3	16	57	371	384
Total	6.992	7.865	8.412	10.412	13.627	24.702	48.710	81.709	107.459	137.369	204.348	225.504

Fuentes: Datos 1995 a 1997: INE, Migraciones 1996 a 1998; dato 1998: INE, Anuario Estadístico de España 1999; datos 1999-2006: Ministerio del Trabajo y Asuntos Sociales, Secretaría de Estado de Inmigración y Emigración, Observatorio Permanente de la Inmigración, Anuario Estadístico de Inmigración.

Evolución interanual de los residentes colombianos en España. 1996-2006

Provincias	1996	1997	1998	1999	2000	2001	2002	2003	2004	2005	2006
Álava	2,38	16,28	64,00	17,07	41,66	186,76	67,69	72,32	43,74	33,97	19,96
Albacete	-9,37	48,28	6,98	52,17	131,43	203,09	36,46	73,58	50,56	24,84	4,99
Alicante	14,52	3,52	17,69	30,06	203,11	171,70	156,83	11,64	13,81	109,59	32,74
Almería	-3,39	-8,77	53,85	51,25	193,39	142,54	9,64	46,50	16,34	75,45	-1,38
Asturias	7,69	11,9	28,72	48,76	138,33	39,63	48,58	23,71	51,41	41,03	14,42
Ávila	-60,00	133,33	57,14	4,55	95,65	93,33	77,01	171,43	50,72	50,63	11,17
Badajoz	16,66	52,38	34,37	83,72	82,28	120,83	50,63	38,41	7,84	37,05	-0,41
Baleares	-5,41	3,57	32,41	25,52	116,18	11,32	264,48	58,18	51,58	42,30	18,51
Barcelona	7,25	-6,14	8,77	30,12	56,01	103,23	44,32	20,78	34,95	44,47	9,38
Burgos	27,91	23,64	51,47	51,46	38,46	154,17	18,40	33,69	24,74	42,80	18,48
Cáceres	40,00	53,57	34,88	31,03	50,00	101,76	3,91	51,46	12,15	38,67	6,22
Cádiz	0,00	-7,94	-6,90	51,86	118,29	77,65	1,57	73,37	35,89	40,34	10,86
Cantabria	20,35	16,18	10,76	33,71	120,51	69,57	22,40	102,05	22,55	19,76	15,55
Castellón	12,90	41,43	18,18	46,15	94,74	0,60	31,64	141,95	97,19	35,87	17,66
Ciudad Real	0,00	30,00	34,61	20,00	123,81	98,94	59,36	-3,86	79,41	81,97	10,71
Córdoba	29,41	40,91	38,71	60,47	69,57	54,70	35,08	32,31	11,13	65,51	5,13
Coruña (La)	38,78	33,82	16,48	119,81	133,48	41,54	45,97	40,93	30,74	32,54	10,81
Cuenca	35,71	131,58	-40,90	15,38	123,33	144,78	35,98	35,43	11,26	124,70	14,44
Girona	8,70	-24,00	43,86	74,39	111,88	168,34	13,04	45,92	58,31	44,09	-5,49
Granada	-21,28	29,73	31,25	15,87	160,27	115,79	29,27	52,64	49,57	49,34	18,87
Guadalajara	10,34	-18,75	53,85	62,50	69,23	98,18	22,02	84,59	29,74	73,16	18,95
Guipúzcoa	2,00	17,65	3,33	16,13	75,00	11,11	112,14	16,16	103,19	127,86	23,95
Huelva	12,50	33,33	41,66	164,71	188,88	50,00	73,33	-10,95	51,49	103,51	14,01
Huesca	27,27	-71,43	50,00	300	112,50	158,82	81,06	72,38	43,93	43,84	7,62
Jaén	21,43	47,01	24,00	87,10	132,76	163,7	9,27	61,44	7,01	39,73	9,05
León	0,00	24,64	34,88	91,38	98,20	84,77	21,03	20,32	38,01	30,66	17,05
Lérida	14,29	42,5	14,03	64,62	105,61	150,91	8,51	114,02	46,41	30,60	12,00
Lugo	27,27	30,95	32,73	145,21	44,30	92,56	16,42	38,17	17,57	38,77	14,80
Madrid	20,73	6,44	28,29	11,11	51,31	91,40	83,58	20,61	21,40	29,82	5,73
Málaga	10,00	13,33	25,67	25,53	91,86	115,55	56,56	28,22	-12,41	90,91	9,72
Murcia	12,50	7,94	52,94	48,08	81,17	68,82	282,17	-15,61	108,29	44,84	21,56
Navarra	24,74	1,65	66,66	77,56	63,19	-3,54	184,12	35,79	23,74	40,41	5,47
Ornse	-5,36	-5,66	30,00	73,85	131,86	58,02	11,35	35,79	17,41	33,20	6,64
Palencia	0,00	-15,79	56,25	148,00	82,26	54,87	34,29	58,30	19,62	32,13	14,21
Palmas(Las)	0,74	-15,13	29,56	54,36	183,70	163,37	60,81	18,22	-2,26	95,46	-7,56
Pontevedra	25,00	41,25	41,59	65,62	148,68	50,83	29,17	39,02	7,23	45,25	4,96
Rioja (La)	12,90	57,14	47,27	83,95	99,33	106,73	74,10	45,18	16,75	52,76	8,53
Salamanca	11,11	-40,00	13,88	97,56	55,55	126,98	31,47	52,39	24,08	18,00	11,80
Tenerife	12,35	13,09	12,96	2,87	57,77	248,74	37,63	25,18	15,67	83,12	12,10
Segovia	5,00	23,81	42,30	18,92	104,55	128,89	20,39	118,54	25,46	40,74	22,78
Sevilla	7,79	27,71	0,00	30,19	153,62	108,86	26,27	43,12	26,12	54,32	21,16
Soria	0,00	42,46	20,00	25,00	93,33	148,28	27,78	76,01	21,60	24,37	-1,63
Tarragona	8,77	8,06	35,82	70,33	154,84	120,76	25,11	115,40	41,40	37,89	3,82
Teruel	200,00	0,00	133,33	85,71	61,54	1252,38	-6,34	44,74	31,69	46,55	4,04
Toledo	10,87	41,18	29,16	44,09	59,70	139,25	41,21	42,18	28,11	60,74	25,27
Valencia	-14,00	21,51	21,53	47,64	119,2	53,65	196,52	33,64	38,86	59,52	16,47
Valladolid	6,82	29,79	9,84	38,81	54,84	188,19	20,96	89,84	28,12	24,08	15,78
Vizcaya	11,01	-2,48	22,88	114,48	95,82	-77,01	972,14	45,10	48,81	69,81	8,45
Zamora	20,00	50,00	27,77	17,39	44,44	182,55	17,27	59,69	29,13	30,08	15,32
Zaragoza	4,12	21,78	17,07	61,11	65,09	129,50	47,10	41,84	42,37	47,09	7,94
Ceuta *	*	*	*	0,00	200,00	100,00	16,67	28,57	33,33	41,67	23,53
Melilla *	*	0,00	0,00	100,00	100	0,00	12,50	28,57	11,11	20,00	-8,33
Total	12,49	6,95	23,78	30,88	81,27	97,19	67,75	31,51	27,90	48,76	10,35

Fuentes: Datos 1995 a 1997: INE, Migraciones 1996 a 1998; dato 1998: INE, Anuario Estadístico de España 1999; datos 1999-2006: Ministerio del Trabajo y Asuntos Sociales, Secretaría de Estado de Inmigración y Emigración, Observatorio Permanente de la Inmigración, Anuario Estadístico de Inmigración. Elaboración propia.

Anexo 1.4.

**Distribución provincial de los residentes ecuatorianos y
peruanos en España**

Distribución provincial de la población ecuatoriana en España. 2000-2006

Provincias	2000	2001	2002	2003	2004	2005	2006
Álava	88	204	348	542	699	1.067	1.127
Albacete	226	848	887	1.422	1.647	2.390	2.172
Alicante	674	3.354	4.662	6.666	7.159	17.272	21.446
Almería	1.039	3.457	2.378	4.252	3.554	7.624	7.549
Asturias	487	1.155	1.224	1.605	2.315	3.750	3.929
Ávila	38	103	116	284	356	658	701
Badajoz	28	197	200	329	358	615	564
Baleares	369	956	2.378	4.739	6.742	11.991	13.006
Barcelona	4.898	13.594	18.370	22.043	30.999	54.586	57.578
Burgos	212	653	679	1.038	1.200	2.225	2.512
Cáceres	41	183	95	297	309	428	414
Cádiz	75	198	184	260	348	544	572
Cantabria	255	520	685	1.127	1.351	1.861	1.954
Castellón	101	178	128	438	1.014	1.563	1.839
Ciudad Real	158	473	389	584	1.022	2.252	2.269
Córdoba	175	502	479	973	984	1.898	1.943
Coruña (La)	51	100	125	182	271	464	495
Cuenca	123	603	364	802	554	1.563	1.451
Girona	153	613	676	962	1.533	2.580	2.366
Granada	157	845	446	1.173	1.461	2.517	2.618
Guadalajara	156	415	420	865	999	1.704	1.870
Guipúzcoa	72	172	411	339	704	2.276	2.505
Huelva	91	577	227	403	337	1.052	1.142
Huesca	43	162	286	431	610	995	1.073
Jaén	126	459	479	715	804	1.247	1.286
León	90	220	220	309	457	725	812
Lérida	74	313	352	708	972	1.393	1.468
Lugo	12	36	34	62	69	120	137
Madrid	12.789	34.594	45.089	71.159	83.944	118.222	120.320
Málaga	223	835	579	1.735	1.198	3.803	3.605
Murcia	2.944	4.307	14.700	15.814	27.247	40.571	45.627
Navarra	998	1.120	4.278	6.306	7.938	11.741	11.901
Orense	30	72	76	102	132	232	223
Palencia	30	48	48	106	163	241	289
Palmas(Las)	497	1.272	989	1.927	1.927	3.984	3.728
Pontevedra	86	164	206	278	312	525	520
Rioja (La)	185	532	645	1.204	1.482	2.514	2.673
Salamanca	73	155	164	288	324	457	513
Tenerife	94	483	446	890	837	1.739	1.717
Segovia	82	208	233	429	511	790	853
Sevilla	289	884	510	1.393	1.566	2.890	3.259
Soria	167	504	734	429	995	1.280	1.283
Tarragona	267	653	811	1.401	2.018	3.255	3.374
Teruel	19	214	135	257	274	359	321
Toledo	263	873	778	1.576	1.949	3.489	4.052
Valencia	1.050	3.491	5.356	9.126	11.330	19.331	20.700
Valladolid	94	390	396	844	945	1.373	1.488
Vizcaya	187	313	627	823	1.412	3.225	3.246
Zamora	4	56	60	96	137	176	182
Zaragoza	492	2.440	1.190	4.047	5.962	9.167	9.252
Ceuta	0	0	0	0	0	1	7
Melilla	0	0	0	0	0	0	4
No Consta	3	1	9	24	118	340	298
Total	30.878	84.699	115.301	174.289	221.549	357.065	376.233

Fuente: Datos 2000 a 2006: Ministerio del Trabajo y Asuntos Sociales, Secretaría de Estado de Inmigración y Emigración, Observatorio Permanente de la Inmigración, Anuario Estadístico de Inmigración 2006.

Evolución interanual de la población ecuatoriana

Provincias	2001	2002	2003	2004	2005	2006
Álava	131,82	70,59	55,75	28,97	52,65	5,62
Albacete	275,22	4,60	60,32	15,82	45,11	-9,12
Alicante	397,63	39,00	42,99	7,40	141,26	24,17
Almería	232,72	-31,21	78,81	-16,42	114,52	-0,98
Asturias	137,17	5,97	31,13	44,24	61,99	4,77
Ávila	171,05	12,62	144,83	25,35	84,83	6,53
Badajoz	603,57	1,52	64,50	8,81	71,79	-8,29
Baleares	159,08	148,74	99,29	42,27	77,86	8,46
Barcelona	177,54	35,13	19,99	40,63	76,09	5,48
Burgos	208,02	3,98	52,87	15,61	85,42	12,90
Cáceres	346,34	-48,09	212,63	4,04	38,51	-3,27
Cádiz	164,00	-7,07	41,30	33,85	56,32	5,15
Cantabria	103,92	31,73	64,53	19,88	37,75	5,00
Castellón	76,24	-28,09	242,19	131,51	54,14	17,66
Ciudad Real	199,37	-17,76	50,13	75,00	120,35	0,75
Córdoba	186,86	-4,58	103,13	1,13	92,89	2,37
Coruña (La)	96,08	25,00	45,60	48,90	71,22	6,68
Cuenca	390,24	-39,64	120,33	-30,92	182,13	-7,17
Girona	300,65	10,28	42,31	59,36	68,30	-8,29
Granada	438,22	-47,22	163,00	24,55	72,28	4,01
Guadalajara	166,03	1,20	105,95	15,49	70,57	9,74
Guipúzcoa	138,89	138,95	-17,52	107,67	223,30	10,06
Huelva	534,07	-60,66	77,53	-16,38	212,17	8,56
Huesca	276,74	76,54	50,70	41,53	63,11	7,84
Jaén	264,29	4,36	49,27	12,45	55,10	3,13
León	144,44	0,00	40,45	47,90	58,64	12,00
Lérida	322,97	12,46	101,14	37,29	43,31	5,38
Lugo	200,00	-5,56	82,35	11,29	73,91	14,17
Madrid	170,50	30,34	57,82	17,97	40,83	1,77
Málaga	274,44	-30,66	199,65	-30,95	217,45	-5,21
Murcia	46,30	241,30	7,58	72,30	48,90	12,46
Navarra	12,22	281,96	47,41	25,88	47,91	1,36
Orense	140,00	5,56	34,21	29,41	75,76	-3,88
Palencia	60,00	0,00	120,83	53,77	47,85	19,92
Palmas(Las)	155,94	-22,25	94,84	0,00	106,75	-6,43
Pontevedra	90,70	25,61	34,95	12,23	68,27	-0,95
Rioja (La)	187,57	21,24	86,67	23,09	69,64	6,32
Salamanca	112,33	5,81	75,61	12,50	41,05	12,25
Tenerife	413,83	-7,66	99,55	-5,96	107,77	-1,27
Segovia	153,66	12,02	84,12	19,11	54,60	7,97
Sevilla	205,88	-42,31	173,14	12,42	84,55	12,77
Soria	201,80	45,63	-41,55	131,93	28,64	0,23
Tarragona	144,57	24,20	72,75	44,04	61,30	3,66
Teruel	1026,32	-36,92	90,37	6,61	31,02	-10,58
Toledo	231,94	-10,88	102,57	23,67	79,01	16,14
Valencia	232,48	53,42	70,39	24,15	70,62	7,08
Valladolid	314,89	1,54	113,13	11,97	45,29	8,38
Vizcaya	67,38	100,32	31,26	71,57	128,40	0,65
Zamora	1300,00	7,14	60,00	42,71	28,47	3,41
Zaragoza	395,93	-51,23	240,08	47,32	53,76	0,93
Ceuta	0,00	0,00	0,00	0,00	0,00	0,00
Melilla	0,00	0,00	0,00	0,00	0,00	0,00
Total	174,30	36,13	51,16	27,12	61,17	5,37

Fuente: Datos 2000 a 2006: Ministerio del Trabajo y Asuntos Sociales, Secretaría de Estado de Inmigración y Emigración, Observatorio Permanente de la Inmigración, Anuario Estadístico de Inmigración 2006. Elaboración propia.

Distribución provincial de la población peruana en España. 2000-2006

Provincias	2000	2001	2002	2003	2004	2005	2006
Álava	31	40	72	105	190	275	1.494
Albacete	52	52	119	164	225	295	361
Alicante	197	225	314	373	571	741	1.083
Almería	81	106	146	303	426	571	748
Asturias	63	83	103	118	173	269	346
Ávila	21	30	46	94	160	276	385
Badajoz	31	52	89	125	169	214	258
Baleares	279	319	563	767	1.118	1.345	1.535
Barcelona	10.129	11.940	14.487	17.062	21.387	22.417	25.041
Burgos	51	83	95	128	169	225	281
Cáceres	22	26	35	44	60	84	130
Cádiz	61	74	103	158	225	295	380
Cantabria	190	243	400	814	1.159	1.460	1.918
Castellón	232	221	250	336	554	534	723
Ciudad Real	23	25	18	43	54	79	121
Córdoba	57	52	61	70	80	97	135
Coruña (La)	90	90	146	240	459	706	970
Cuenca	23	26	34	55	66	145	196
Girona	182	218	262	365	564	699	766
Granada	102	93	109	115	179	211	261
Guadalajara	122	123	155	327	486	702	906
Guipúzcoa	53	78	95	146	225	418	493
Huelva	32	26	39	42	46	86	110
Huesca	51	62	61	81	114	159	169
Jaén	28	32	39	57	80	133	173
León	25	25	60	60	113	138	188
Lérida	81	91	136	304	461	555	630
Lugo	47	61	90	180	191	300	374
Madrid	12.642	15.985	16.459	28.854	32.699	37.624	37.038
Málaga	150	158	180	247	281	362	463
Murcia	70	80	115	146	242	431	741
Navarra	248	221	445	659	964	1.196	1.494
Orense	18	24	27	30	33	33	44
Palencia	55	47	61	93	151	203	241
Palmas(Las)	315	413	435	638	835	1.095	1.262
Pontevedra	113	171	214	320	443	640	828
Rioja (La)	37	41	70	108	143	193	252
Salamanca	90	108	139	206	294	353	454
Tenerife	165	179	258	298	361	468	546
Segovia	50	57	71	131	164	224	296
Sevilla	449	527	689	813	1.125	1.214	1.640
Soria	26	32	46	63	90	117	142
Tarragona	157	125	240	352	474	577	696
Teruel	11	21	14	34	49	112	119
Toledo	139	161	191	298	440	455	714
Valencia	320	359	503	717	1.144	1.321	1.765
Valladolid	64	81	96	189	256	303	383
Vizcaya	154	167	252	241	521	674	948
Zamora	15	18	29	38	52	67	95
Zaragoza	222	287	328	439	747	956	1.215
Ceuta	*	*	1	1	1	3	4
Melilla	*	*	*	1	2	3	5
No Consta	22	*	23	1	30	480	441
Total	27.888	33.758	39.013	57.593	71.245	82.533	90.906

Fuente: Datos 2000 a 2006: Ministerio del Trabajo y Asuntos Sociales, Secretaría de Estado de Inmigración y Emigración, Observatorio Permanente de la Inmigración, Anuario Estadístico de Inmigración 2006.

Evolución interanual de la población peruana

Provincias	2001	2002	2003	2004	2005	2006
Álava	29,03	80,00	45,83	80,95	44,74	443,27
Albacete	0,00	128,85	37,82	37,20	31,11	22,37
Alicante	14,21	39,56	18,79	53,08	29,77	46,15
Almería	30,86	37,74	107,53	40,59	34,04	31,00
Asturias	31,75	24,10	14,56	46,61	55,49	28,62
Ávila	42,86	53,33	104,35	70,21	72,50	39,49
Badajoz	67,74	71,15	40,45	35,20	26,63	20,56
Baleares	14,34	76,49	36,23	45,76	20,30	14,13
Barcelona	17,88	21,33	17,77	25,35	4,82	11,71
Burgos	62,75	14,46	34,74	32,03	33,14	24,89
Cáceres	18,18	34,62	25,71	36,36	40,00	54,76
Cádiz	21,31	39,19	53,40	42,41	31,11	28,81
Cantabria	27,89	64,61	103,50	42,38	25,97	31,37
Castellón	-4,74	13,12	34,40	64,88	-3,61	35,39
Ciudad Real	8,70	-28,00	138,89	25,58	46,30	53,16
Córdoba	-8,77	17,31	14,75	14,29	21,25	39,18
Coruña (La)	0,00	62,22	64,38	91,25	53,81	37,39
Cuenca	13,04	30,77	61,76	20,00	119,70	35,17
Girona	19,78	20,18	39,31	54,52	23,94	9,59
Granada	-8,82	17,20	5,50	55,65	17,88	23,70
Guadalajara	0,82	26,02	110,97	48,62	44,44	29,06
Guipúzcoa	47,17	21,79	53,68	54,11	85,78	17,94
Huelva	-18,75	50,00	7,69	9,52	86,96	27,91
Huesca	21,57	-1,61	32,79	40,74	39,47	6,29
Jaén	14,29	21,88	46,15	40,35	66,25	30,08
León	0,00	140,00	0,00	88,33	22,12	36,23
Lérida	12,35	49,45	123,53	51,64	20,39	13,51
Lugo	29,79	47,54	100,00	6,11	57,07	24,67
Madrid	26,44	2,97	75,31	13,33	15,06	-1,56
Málaga	5,33	13,92	37,22	13,77	28,83	27,90
Murcia	14,29	43,75	26,96	65,75	78,10	71,93
Navarra	-10,89	101,36	48,09	46,28	24,07	24,92
Orense	33,33	12,50	11,11	10,00	0,00	33,33
Palencia	-14,55	29,79	52,46	62,37	34,44	18,72
Palmas(Las)	31,11	5,33	46,67	30,88	31,14	15,25
Pontevedra	51,33	25,15	49,53	38,44	44,47	29,38
Rioja (La)	10,81	70,73	54,29	32,41	34,97	30,57
Salamanca	20,00	28,70	48,20	42,72	20,07	28,61
Tenerife	8,48	44,13	15,50	21,14	29,64	16,67
Segovia	14,00	24,56	84,51	25,19	36,59	32,14
Sevilla	17,37	30,74	18,00	38,38	7,91	35,09
Soria	23,08	43,75	36,96	42,86	30,00	21,37
Tarragona	-20,38	92,00	46,67	34,66	21,73	20,62
Teruel	90,91	-33,33	142,86	44,12	128,57	6,25
Toledo	15,83	18,63	56,02	47,65	3,41	56,92
Valencia	12,19	40,11	42,54	59,55	15,47	33,61
Valladolid	26,56	18,52	96,88	35,45	18,36	26,40
Vizcaya	8,44	50,90	-4,37	116,18	29,37	40,65
Zamora	20,00	61,11	31,03	36,84	28,85	41,79
Zaragoza	29,28	14,29	33,84	70,16	27,98	27,99
Ceuta	*	*	0,00	0,00	200,00	33,33
Mejilla	*	*	*	100,00	50,00	66,67
Total	21,05	15,57	47,63	23,70	15,84	10,15

Fuente: Datos 2000 a 2006: Ministerio del Trabajo y Asuntos Sociales, Secretaría de Estado de Inmigración y Emigración, Observatorio Permanente de la Inmigración, Anuario Estadístico de Inmigración 2006.
Elaboración propia.

**Distribución provincial de los principales colectivos iberoamericanos residentes
en España. 31 de Diciembre de 2006**

Provincias	Ecuador	Colombia	Perú
Álava	1.127	2.602	1.494
Albacete	2.172	2.295	361
Alicante	21.446	16.824	1.083
Almería	7.549	2.784	748
Asturias	3.929	2.690	346
Ávila	701	1.055	385
Badajoz	564	980	258
Baleares	13.006	8.548	1.535
Barcelona	57.578	22.425	25.041
Burgos	2.512	1.834	281
Cáceres	414	598	130
Cádiz	572	1.184	380
Cantabria	1.954	3.670	1.918
Castellón	1.839	3.365	723
Ciudad Real	2.269	2.067	121
Córdoba	1.943	1.251	135
Coruña (La)	495	3.033	970
Cuenca	1.451	864	196
Girona	2.366	2.891	766
Granada	2.618	2.148	261
Guadalajara	1.870	1.312	906
Guipúzcoa	2.505	1.977	493
Huelva	1.142	1.058	110
Huesca	1.073	918	169
Jaén	1.286	1.024	173
León	812	2.499	188
Lérida	1.468	2.744	630
Lugo	137	1.241	374
Madrid	120.320	51.041	37.038
Málaga	3.605	4.493	463
Murcia	45.627	5.564	741
Navarra	11.901	4.376	1.494
Orense	223	1.044	44
Palencia	289	667	241
Palmas(Las)	3.728	11.536	1.262
Pontevedra	520	2.918	828
Rioja (La)	2.673	3.004	252
Salamanca	513	938	454
Tenerife	1.717	5.653	546
Segovia	853	1.175	296
Sevilla	3.259	3.115	1.640
Soria	1.283	241	142
Tarragona	3.374	4.757	696
Teruel	321	773	119
Toledo	4.052	2.652	714
Valencia	20.700	12.924	1.765
Valladolid	1.488	1.754	383
Vizcaya	3.246	5.967	948
Zamora	182	399	95
Zaragoza	9.252	4.144	1.215
Ceuta	7	21	4
Melilla	4	11	5
No Consta	298	384	441
Total	376.233	225.504	90.906

Fuente: Ministerio del Trabajo y Asuntos Sociales, Secretaría de Estado de Inmigración y Emigración, Observatorio Permanente de la Inmigración, Anuario Estadístico de Inmigración 2006.

Anexo 1.5.

**Significación de la inmigración colombiana en las provincias
españolas**

Significación de la inmigración colombiana respecto a la población española

Provincia de residencia	Población Colombiana	Población española	% inmigrantes colombianos sobre la población española
Palmas (Ias)	13.396	910.404	1,47
Alicante	19.242	1.424.405	1,35
Madrid	65.887	5.207.671	1,27
Rioja (La)	3.199	271.340	1,18
Balears (Illes)	8.504	833.311	1,02
Navarra	4.988	546.430	0,91
Tarragona	5.573	631.363	0,88
Castellón	4.086	481.920	0,85
Álava	2.388	285.069	0,84
Valencia	18.073	2.232.508	0,81
Lleida	2.660	354.863	0,75
Santa Cruz de Tenerife	5.888	851.982	0,69
Guadalajara	1.318	193.046	0,68
Girona	3.837	571.047	0,67
Barcelona	31.158	4.663.667	0,67
Cantabria	3.577	544.257	0,66
Vizcaya	6.710	1.096.468	0,61
Segovia	843	143.788	0,59
Albacete	2.128	364.847	0,58
Teruel	724	130.746	0,55
Murcia	6.432	1.181.253	0,54
Toledo	3.091	569.375	0,54
Burgos	1.817	342.999	0,53
Málaga	6.732	1.287.310	0,52
Almería	2.720	525.194	0,52
Zaragoza	4.306	840.441	0,51
Ciudad Real	2.415	478.976	0,50
Ávila	784	160.792	0,49
León	2.284	481.022	0,47
Huesca	950	200.923	0,47
Coruña (A)	2.962	772.890	0,38
Salamanca	1.294	340.606	0,38
Cuenca	699	193.292	0,36
Palencia	584	169.124	0,35
Valladolid	1.719	498.456	0,34
Ourense	1.111	326.555	0,34
Lugo	1.141	348.603	0,33
Pontevedra	2.849	914.937	0,31
Guipúzcoa	1.988	666.605	0,30
Soria	250	87.270	0,29
Asturias	2.727	1.046.638	0,26
Huelva	1.120	467.806	0,24
Granada	1.879	832.930	0,23
Sevilla	3.708	1.788.731	0,21
Zamora	371	192.804	0,19
Córdoba	1.321	772.890	0,17
Jaén	1.057	649.690	0,16
Badajoz	919	658.908	0,14
Cáceres	535	399.998	0,13
Cádiz	1.170	1.162.193	0,10
Ceuta	19	72.783	0,03
Melilla	8	62.889	0,01
Total	265.141	40.564.798	0,65

Fuente: INE: Padrón Municipal de Habitantes 2006. Elaboración propia.

Significación de la inmigración colombiana respecto a la población extranjera

Provincia de residencia	Población Colombiana	Población extranjera	% inmigrantes colombianos sobre la población extranjera
Vizcaya	6.710	43.395	15,46
Cantabria	3.577	23.834	15,01
Palencia	584	4.029	14,49
Lugo	1.141	7.992	14,28
Álava	2.388	16.857	14,17
León	2.284	17.201	13,28
Palmas (las)	13.396	113.782	11,77
Coruña (A)	2.962	25.468	11,63
Ávila	784	7.026	11,16
Salamanca	1.294	12.504	10,35
Pontevedra	2.849	28.180	10,11
Albacete	2.128	22.811	9,33
Ourense	1.111	12.116	9,17
Rioja (La)	3.199	35.037	9,13
Asturias	2.727	30.258	9,01
Navarra	4.988	55.444	9,00
Burgos	1.817	20.875	8,70
Ciudad Real	2.415	27.888	8,66
Córdoba	1.321	15.397	8,58
Valladolid	1.719	20.793	8,27
Madrid	65.887	800.512	8,23
Jaén	1.057	13.061	8,09
Sevilla	3.708	46.346	8,00
Zamora	371	4.688	7,91
Guipúzcoa	1.988	25.290	7,86
Valencia	18.073	231.084	7,82
Toledo	3.091	46.243	6,68
Segovia	843	12.810	6,58
Guadalajara	1.318	20.459	6,44
Teruel	724	11.414	6,34
Badajoz	919	14.566	6,31
Tarragona	5.573	99.103	5,62
Zaragoza	4.306	76.847	5,60
Huesca	950	17.100	5,56
Alicante	19.242	359.150	5,36
Castellón	4.086	77.841	5,25
Balears (Illes)	8.504	167.751	5,07
Lleida	2.660	52.633	5,05
Santa Cruz de Tenerife	5.888	119.665	4,92
Barcelona	31.158	645.737	4,83
Huelva	1.120	24.368	4,60
Cuenca	699	15.324	4,56
Granada	1.879	43.254	4,34
Cáceres	535	12.901	4,15
Soria	250	6.233	4,01
Cádiz	1.170	31.869	3,67
Murcia	6.432	189.053	3,40
Málaga	6.732	203.977	3,30
Girona	3.837	116.284	3,30
Almería	2.720	110.656	2,46
Ceuta	19	3.078	0,62
Melilla	8	3.982	0,20
Total	265.141	4.144.166	6,40

Fuente: INE: Padrón Municipal de Habitantes 2006. Elaboración propia.

**Significación de la inmigración colombiana respecto a la población
iberoamericana**

Provincia de residencia	Población colombiana	Población iberoamericana	% inmigrantes colombianos sobre la población iberoamericana
Álava	2.388	6.848	34,87
Palmas (las)	13.396	38.426	34,86
León	2.284	6.564	34,80
Palencia	584	1.700	34,35
Castellón	4.086	12.337	33,12
Rioja (La)	3.199	10.749	29,76
Melilla	8	27	29,63
Cantabria	3.577	12.100	29,56
Teruel	724	2.470	29,31
Vizcaya	6.710	23.006	29,17
Jaén	1.057	3.684	28,69
Segovia	843	3.100	27,19
Ciudad Real	2.415	8.953	26,97
Ceuta	19	72	26,39
Alicante	19.242	73.025	26,35
Lleida	2.660	10.129	26,26
Ávila	784	3.055	25,66
Huelva	1.120	4.392	25,50
Burgos	1.817	7.311	24,85
Córdoba	1.321	5.375	24,58
Salamanca	1.294	5.343	24,22
Lugo	1.141	4.728	24,13
Tarragona	5.573	23.175	24,05
Ourense	1.111	4.731	23,48
Valladolid	1.719	7.343	23,41
Huesca	950	4.124	23,04
Toledo	3.091	13.519	22,86
Zamora	371	1.653	22,44
Albacete	2.128	9.650	22,05
Cáceres	535	2.454	21,80
Badajoz	919	4.218	21,79
Guadalajara	1.318	6.166	21,38
Valencia	18.073	88.195	20,49
Sevilla	3.708	18.121	20,46
Cuenca	699	3.467	20,16
Pontevedra	2.849	14.174	20,10
Coruña (A)	2.962	14.834	19,97
Zaragoza	4.306	23.254	18,52
Guipúzcoa	1.988	10.775	18,45
Navarra	4.988	27.454	18,17
Asturias	2.727	16.054	16,99
Madrid	65.887	396.502	16,62
Balears (Illes)	8.504	51.589	16,48
Santa Cruz de Tenerife	5.888	36.121	16,30
Málaga	6.732	43.915	15,33
Cádiz	1.170	7.829	14,94
Granada	1.879	12.669	14,83
Almería	2.720	18.371	14,81
Girona	3.837	26.262	14,61
Barcelona	31.158	266.800	11,68
Murcia	6.432	78.676	8,18
Soria	250	3.102	8,06
Total	265.141	1.148.151	23,09

Fuente: INE: Padrón Municipal de Habitantes 2006. Elaboración propia.

Anexo 1.6.

Tasas de actividad y paro por grupos de edad y sexo de la población colombiana en Andalucía

**Inmigrantes colombianos en Andalucía de 16 y más años activos y tasa
de actividad por grupos de edad y sexo**

Grupos de edad	Ambos sexos		Varones		Mujeres	
	Población	Tasa de	Población	Tasa de	Población	Tasa de
	Activa	Actividad	Activa	Actividad	Activa	Actividad
16-19	314	44,73	170	51,67	144	38,61
20-24	1.064	76,38	485	87,70	579	68,93
25-29	1.269	79,86	540	93,26	729	72,18
30-34	1.346	83,04	583	95,11	763	75,69
35-39	1.085	84,30	421	93,97	664	79,14
40-44	666	82,53	277	93,90	39	75,98
45-49	389	77,80	151	92,64	238	70,62
50-54	181	67,04	68	91,89	113	57,65
55-59	61	50,83	20	62,50	41	46,59
60-64	30	39,47	13	56,52	17	32,08
65 y más	17	17,50	9	23,08	11	14,81
Total	6.428	62,58	2.739	67,40	3.669	59,43

Fuente: Elaboración propia a partir de los datos del Censo de Población de 2001.

**Inmigrantes colombianos en Andalucía de 16 y más años parados y tasa
de paro por grupos de edad y sexo**

Grupos de edad	Ambos sexos		Varones		Mujeres	
	Población	Tasa de	Población	Tasa de	Población	Tasa de
	Parada	Paro	Parada	Paro	Parada	Paro
16-19	118	37,58	72	42,35	46	31,94
20-24	226	30,64	145	29,90	181	31,26
25-29	390	30,73	150	27,78	240	32,92
30-34	1.113	28,08	147	25,21	231	30,28
35-39	249	22,95	90	21,38	159	23,95
40-44	171	25,68	45	27,08	96	24,68
45-49	108	27,76	44	27,15	67	28,15
50-54	47	25,97	20	29,41	27	23,89
55-59	13	21,31	5	25,00	8	19,51
60-64	6	20,00	5	38,46	1	5,88
65 y más	5	14,29	2	0,00	3	25,00
Total	1.811	28,17	752	27,46	1.059	28,71

Fuente: Elaboración propia a partir de los datos del Censo de Población de 2001

Anexo 2.

Encuesta sobre Trayecto y Proyecto Migratorio

Anexo 2.1.

Ficha técnica

Ámbito: Provincia de Sevilla-España.

Universo: Población colombiana residente en la provincia de Sevilla, en la fecha del trabajo de campo y con edad igual o superior a 16 años.

Tamaño teórico: 120 individuos.

Tamaño real: 120 individuos.

Procedimiento de la encuesta: Entrevistas personales realizadas a personas colombianas seleccionadas de forma accidental.

Tipo de muestreo: Muestreo por cuotas no probabilístico, con cuotas proporcionales por sexo y municipio de asentamiento.

Criterios generales del muestreo: De acuerdo a los datos del Padrón municipal del INE a 1 de enero de 2006, la población colombiana empadronada en la provincia de Sevilla es de 3.708, de los cuales 2.250 están empadronados en el municipio de Sevilla; 165 en el municipio de Dos Hermanas; 126 en el municipio de San Juan de Aznalfarache y 93 colombianos empadronados en el municipio de Écija. Sumando estos cuatro municipios anteriormente señalados, la mayor presencia de la población colombiana en esta provincia, con un total

de 2.634 empadronados, representando el 71,03% respecto al total de los colombianos empadronados en la provincia de Sevilla. De ahí, la importancia de reservar para cada uno de estos municipios un número de entrevistas de acuerdo al tamaño de la población total colombiana empadronada en la provincia de Sevilla.

Recuento: Las entrevistas realizadas en la presente investigación sobre trayecto y proyecto migratorio de la inmigración colombiana residente en la provincia de Sevilla según cuotas fijas (municipio de asentamiento) y proporcional (sexo), se muestran en detalle en el siguiente cuadro.

Cuotas reales

Municipio	Sexo		Total	
	V	M	% Vert.	Abs.
Sevilla	36	66	85,0	102
Dos Hermanas	3	5	6,6	8
San Juan de				
Aznalfarache	3	3	5,0	6
Écija	2	2	3,3	4
Total	44	76	100,0	120

Fuente: Encuesta sobre trayecto y proyecto migratorio de la inmigración colombiana en la provincia de Sevilla. Año 2007. Elaboración propia.

Selección puntos de muestreo: Se ha manejado las últimas cifras disponibles del 1 de enero de 2006 publicadas por el INE. Con estas cifras se ha seleccionado los municipios donde la población de estudio era importante, otorgando un mayor número de entrevistas a aquellos municipios donde la

presencia de los colombianos es significativa. Una vez conocido el número de entrevistas a realizar dentro de cada uno de los municipios seleccionados, se dividieron las entrevistas por sexo según su distribución en el Padrón.

Selección de personas en cada punto de muestreo: En cada uno de los municipios anteriormente señalados, se ha buscado a las personas a las que realizar la entrevista según la cuota por sexo, diversificando esta búsqueda en puntos de muestreo pertenecientes a los diversos ámbitos en el que se mueven los inmigrantes colombianos. En este sentido, se definieron cuatro tipos de ámbitos de captación: Residencial, recreativo, laboral e institucional.

Nivel de error: El nivel de error para toda la muestra en su conjunto es del 7.0%.

Duración de las entrevistas: El cuestionario tenía una duración media de 20 minutos.

Fecha de realización del trabajo de campo: Junio, julio y agosto de 2007.

Anexo 2.2.

Cuestionario

**Trayecto y proyecto migratorio de la inmigración colombiana en la
provincia de Sevilla**

Fecha __//__//__

Nº de cuestionario

Municipio

Provincia

A. ¿Cuántos años cumplidos tiene?

B. Sexo (anotar)

- Varón 1
- Mujer 2

C. ¿Cuál es su lugar de nacimiento?

- Colombia 1 **Pasa a C1**
- Otro país 2 **Pasa a C2**

Solo quienes contestaron 1 en C

C1. ¿Dónde nació?

1. Nombre del Departamento

2. Nombre del Municipio

- NS/NC 88 Sigue D

Solo quienes contestaron 2 en C

C2. ¿Cuál es el país?

1. Nombre del país

2. Año de llegada a Colombia

- NS/NC 88

D. ¿Qué nacionalidad tiene?

- La colombiana 1 Sigue E
- La española 2 **Pasa a D1**
- La de otro país de la Unión Europea 3 **Pasa a D1**
- Doble nacionalidad, incluyendo la española 4 **Pasa a D1**
- Doble nacionalidad, incluyendo la de otro país 5 **Pasa a D1**
de la Unión Europea
- Doble nacionalidad, no incluyendo la española ni la de 6 Sigue E
otro país de la Unión Europea
- Apátrida/ninguna 7 Sigue E
- Otra 8 Sigue E
- NS/NC 88 Sigue E

Solo para quienes contestaron 2, 3, 4 y 5 en D

D1. ¿En qué año obtuvo usted la nacionalidad de este país?

--- --- --- ---

- NS/NC 88

E. ¿Cuál es su estado civil?

- Soltero/a 1
- Casado/a 2
- Viudo/a 3
- Separado/a 4
- Divorciado/a 5
- Otros 6
- NS/NC 88

F. ¿Cuántos hijos tiene?

--- ---

- NS/NC 88

G. ¿Cuál es el mayor nivel de estudios que ha alcanzado? De la lista que le voy a enseñar, elija la respuesta que mejor refleje su situación.

- No sabe leer ni escribir 1 Sigue a H
- Sin estudios pero sabe leer y escribir 2 Sigue a H
- Primer grado (sin finalizar) 3 Sigue a H
- Primer grado (completos) 4 Sigue a H

- Segundo grado (ESO, EGB Bachillerato Elemental; Bachillerato Superior; FP Grado Medio, FP Grado Superior) (completos) **5 Pasa a G1**
- Tercer grado (Diplomatura, Licenciatura y Doctorado) **6 Pasa a G1**
- NS/NC 88 Sigue a H

Solo quienes contestaron 5 y 6 en G

G1. ¿Qué tipo de estudios realizó?

- Derecho 1
- Magisterio, Educación infantil... 2
- Ciencias Sociales (Administración, Psicología, Economía Periodismo...) 3
- Artes y Humanidades (Historia, Lenguas, Imagen...) 4
- Informática 5
- Ingenierías 6
- Formación Técnica e Industrias (Mecánica, Metal, Electricidad, Dibujo técnico, Confección, Alimentación...) 7
- Ciencias (Biología, Química, Física, Matemáticas...) 8
- Arquitectura o Construcción 9
- Agricultura, Ganadería, Pesca, Veterinaria 10
- Salud, Servicios Sociales (Medicina, enfermería, Farmacia, Trabajo Social...) 11
- Otros servicios (Turismo, Hostelería, Peluquería, Enseñanzas Náuticas, Militar 12

G2. ¿Y dónde obtuvo su título?

- En Colombia 1
- En España 2
- En otro país tercero 3
- NS/NC 88

H. ¿Dónde vivía usted antes de llegar a España?

1. Nombre del departamento

2. Nombre del municipio

3. Nombre del corregimiento

- Área urbana 1 Sigue a I
- Área rural (centro poblado, corregimiento, inspección de policía, caserío, vereda o campo) 2 Sigue a I
- ¿En otro país? 3 **Pasa a H1**
- NS/NC 88 Sigue a I

Solo quienes contestaron 3 en H

H1. ¿En cual de estos países residió antes de llegar a España?

- Venezuela 1
- Estados Unidos 2
- México 3
- Costa Rica 4
- Canadá 5
- Australia 6
- Ecuador 7
- Panamá 8
- Perú 9
- Bolivia 10
- Otro 11
- NS/NC 88 Sigue a I

H2. ¿Cuál fue su tiempo de permanencia?

- NS/NC 88

I. ¿Cambió usted su lugar de residencia durante su permanencia en Colombia?

- SI 1 **Pasa a I1**
- NO 2 Sigue a J
- NS/NC 88 Sigue a J

Solo quienes contestaron 1 en I

11. ¿Y cuántas veces cambió su lugar residencia durante la permanencia en Colombia?

--- ---

- NS/NC 88 Sigue a J

12. ¿En que año fue la ultima vez?

- NS/NC 88 Sigue a J

13. ¿A que destino se trasladó?

1. Nombre del municipio

2. Nombre del departamento

- Pequeñas ciudades 1
- Medianas ciudades 2
- Grandes ciudades 3
- NS/NC 88 Sigue a J

14. Los desplazamientos realizados fueron generalmente:

- Área rural/área urbana 1
- Área urbana/área rural 2

- Área urbana /área urbana 3
- Otros 4
- NS/NC 88 Sigue a J

I5. ¿Cuál fue el motivo principal por la que cambió su lugar de residencia en esa ocasión?

- Motivos de tipo económico 1 **Pasa a I5a**
- Motivos de tipo socioeconómico 2 **Pasa a I5b**
- Motivos referentes a inseguridad, violencia y amenazas 3 **Pasa a I5c**
- Motivos familiares 4 **Pasa a I5d**
- Motivo referente a estudios (cursar estudios) 5 sigue a J
- Otros motivos 6 **Pasa a I5e**
- NS/NC 88 Sigue a J

Solo quienes contestaron 1 en I5

I5a. ¿Qué tipo de motivo económico?

- Mejorar situación económica 1
- Tener trabajo 2
- Obligaciones financieras o personales 3
- Otros 4
- NS/NC 88

Solo quienes contestaron 2 en I5

I5b. ¿Cuál motivo de tipo socioeconómico?

- | | |
|---|----|
| • Nuevas oportunidades y posibilidades | 1 |
| • Mejorar condiciones y calidad de vida | 2 |
| • Futuro de los hijos | 3 |
| • Otros | 5 |
| • NS/NC | 88 |

Solo quienes contestaron 3 en I5

I5c. Indique el motivo referente a inseguridad, violencia y amenazas

- | | |
|---|----------------------|
| • Situación de inseguridad y violencia en general | 1 Sigue a J |
| • Amenazas y persecución | 2 Pasa a I5c1 |
| • Otros | 3 Sigue a J |
| • NS/NC | 88 Sigue a J |

Solo quienes contestaron 2 en I5c

I5c1. Indique el presunto autor que causó su salida

- | | |
|------------------------|---|
| • Grupos guerrilleros | 1 |
| • Grupos paramilitares | 2 |
| • Fuerzas armadas | 3 |
| • Delincuencia común | 4 |

- Otros 5
- NS/NC 88

Solo quienes contestaron 4 en I5

I5d. ¿Cuál motivo de tipo familiar?

- Reagrupación familiar 1
- Otros 2
- NS/NC 88

Solo quienes contestaron 6 en I5

I5e. ¿Qué otros motivos causaron su salida?

- Conocer 1
- Amigos o pareja sentimental 2
- Problemas personales/afectivos 3
- Otros 4
- NS/NC 88

J. ¿Cuál fue el motivo principal para salir de Colombia?

- Motivos de tipo económico 1 **Pasa a J1**
- Motivos de tipo socioeconómico 2 **Pasa a J2**
- Motivos referentes a inseguridad, violencia y amenazas 3 **Pasa a J3**
- Motivos familiares 4 **Pasa a J4**
- Motivos referentes a estudios (cursar estudios) 5 **Sigue K**

- Otros motivos 6 pasa a J5
- NS/NC 88 Sigue a K

Solo quienes contestaron 1 en J

J1. ¿Qué tipo de motivo económico?

- Mejorar situación económica 1
- Tener trabajo 2
- Obligaciones financieras o personales 3
- Otros 4
- NS/NC 88

Solo quienes contestaron 2 en J

J2. ¿Cuál motivo de tipo socioeconómico?

- Nuevas oportunidades y posibilidades 1
- Mejorar condiciones y calidad de vida 2
- Futuro de los hijos 3
- Otros 5
- NS/NC 88

Solo quienes contestaron 3 en J

J3. Indique el motivo referente a inseguridad, violencia y amenazas

- Situación de inseguridad y violencia en general 1 Sigue a K
- Amenazas y persecución 2 **Pasa a J3a**
- Otros 3 Sigue a K
- NS/NC 88 Sigue a K

Solo quienes contestaron 2 en J3

J3a. Indique el presunto autor que causó su salida de Colombia.

- Grupos guerrilleros 1
- Grupos paramilitares 2
- Fuerzas armadas 3
- Delincuencia común 4
- Otros 5
- NS/NC 8

Solo quienes contestaron 4 en J

J4. ¿Cuál motivo de tipo familiar?

- Reagrupación familiar 1
- Otros 2
- NS/NC 88

Solo quienes contestaron 6 en J

J6. ¿Qué otros motivos causaron su salida del país?

- Conocer 1
- Amigos o pareja sentimental 2
- Problemas personales/afectivos 3
- Otros 4
- NS/NC 88

K. ¿Por qué eligió España y más exactamente la provincia de Sevilla como destino para su emigración?

- Motivos de tipo económico y laboral 1 **pasa a K1**
- Motivos relacionados con las redes sociales 2 **Pasa a K2**
- Motivos referentes a la facilidad de la adaptación 3 **Pasa a K3**
- Motivos relacionados con la legislación de extranjería 4 **Pasa a K4**
- Otros motivos 5 **Pasa a K5**
- NS/NC 88 Sigue a L

Solo para quienes contestaron 1 en K

K1. ¿Cual fue el motivo de tipo económico y laboral?

- Me dijeron que encontraría fácilmente trabajo 1
- Tenía una oferta de contrato de trabajo 2
- Podía obtener más ingresos 3

- Otros 4
- NS/NC 88

Solo para quienes contestaron 2 en K

K2. Indique las personas que conocía en España y más exactamente en la provincia de Sevilla antes de su viaje

- Tenía familiares 1
- Tenía amigos/conocidos 2
- Tenía pareja sentimental 3
- Otros 4
- NS/NC 88

Solo para quienes contestaron 3 en K

K3. Indique el motivo referente a la facilidad de adaptación

- Idioma 1
- Religión 2
- Clima 3
- Costumbres 4
- Otros 5
- NS/NC 88

Solo para quienes contestaron 4 en K

K4. Indique el motivo relacionado con la legislación de extranjería

- Podía entrar sin necesidad de visado 1
- Facilidad para obtener visado con respecto a otros países 2
- Otros 3
- NS/NC 88

Solo para quienes contestaron 5 en K

K5. ¿Qué otros motivos hicieron elegir a España y más exactamente Sevilla como país de destino para su emigración?

- Por estudio 1
- Fortuito 2
- Conocer 3
- Otros 4
- NS/NC 88

L. ¿Cuál fue su forma de entrada a España?

- Turista/sin visado 1 Sigue a M
- Con visado turista 2 Sigue a M
- Con permiso de residencia 3 Sigue a M
- Con permiso de residencia y trabajo 4 Sigue a M
- Con visado de estudiante 5 Sigue a M
- Como Español 6 Sigue a M

- Como nacional de otro país 7 Pasa a L1
- Otros 8 Sigue a M
- NS/NC 88 Sigue a M

Solo quienes contestaron 7 en L

L1. ¿Cuál es el país?

- NS/NC 88

L2. ¿Cuál fue la razón principal para ingresar a España con esa nacionalidad?

1. -----

- NS/NC 88

M. ¿En que forma le ayudaron sus familiares y amigos para realizar el viaje a España?

- Condiciones de trabajo y vida en España 1
- Proporcionando oferta de trabajo 2
- Documentación entrada 3
- Vivienda provisional 4
- Préstamos de dinero para viaje 5
- Dar dinero para viaje 6
- Prestamos de dinero para entrar 7
- Dar dinero para entrar 8
- Trámites para cursar estudios 9
- Otros 10

- NS/NC 88

N. ¿Cuál fue su año de llegada por primera vez a España?

- NS/NC 88

O. Después de llegar a España y antes de establecerse en su actual domicilio,
¿En cuantas provincias ha residido?

Pasa a O1

- NS/NC 88 Sigue a P

Solo quienes contestaron en O

O1. Mencione la/s provincia/s en la/s que haya residido

- NS/NC 88

O2. ¿Cuales fueron los motivos u objetivos principales por los que cambio de
residencia. Dígame hasta 3 por orden de importancia?

1. -----

2. -----

3. -----

- NS/NC 88

P. ¿En que año empezó a vivir en su actual domicilio?

- NS/NC 88

Q. ¿Cuál es su actual situación legal en España?

- Trabajador legal 1
- Turista/visitante 2
- Reagrupado 3
- Estudiante 4
- Indocumentado 5
- Refugiado/Asilado 6
- Otros 7
- NS/NC 88

R. ¿Cuál es su actividad laboral actualmente?

- Recibiendo algún tipo de enseñanza (incluso en guarderías,
Academias, empresas...) 1 Sigue a S
- Ocupado/a 2 **Pasa a R1**
- Parado/a buscando el primer empleo 3 Sigue a S
- Parado/a que ha trabajado antes 4 Sigue a S
- Cobrando una pensión de incapacidad permanente o
Invalidez 5 Sigue a S
- Cobrando una pensión de viudedad u orfandad 6 Sigue a S
- Cobrando una pensión de jubilado/a o prejubilado/a 7 Sigue a S
- Realizando tareas de voluntariado social 8 Sigue a S

- Necesitando ayuda para actividades básicas (asearse, vestirse, desplazarse.....) 9 Sigue a S
- Realizando o compartiendo tareas de mi hogar 10 Sigue a S
- Otra situación (menores sin escolarizar, rentistas...) 11 Sigue a S
- NS/NC 88 Sigue a S

Solo quienes contestaron 2 en R

R1. ¿Cuál es su ocupación actualmente?

- Albañil y trabajador de la construcción y la minería 1
- Camionero, repartidor, taxistas y otros conductores 2
- Personal sanitario 3
- Personal docente 4
- Servicio doméstico de limpieza, cocinero y camarero 5
- Propietario o director de pequeños establecimientos 6
- Dependiente, vendedor y agentes comerciales 7
- Empleado administrativo de trato directo al público 8
- Agricultor, Ganadero, Pescador y peón 9
- Defensa y seguridad 10
- Obrero especializado de la industria: Artesano, Mecánico, Reparador, Soldador 11
- Director de administraciones públicas de empresas de 10 o más asalariados 12

- Profesional del derecho, las Ciencias Sociales y las artes 13
- Informático y técnico en ciencias 14
- Otras ocupaciones de estudios medios o superiores 15
- Otras 16
- NS/NC 88

R2. ¿Qué tipo de contrato tiene actualmente?

- Sin contrato 1
- Duración determinada 2
- Obra o servicio 3
- Indefinido 4
- NS/NC 88

S. ¿Qué actividad laboral tenía usted en Colombia?

- Recibiendo algún tipo de enseñanza (incluso en guarderías, Academias, empresas...) 1 Sigue a U
- Ocupado/a 2 **Pasa a S1**
- Parado/a buscando el primer empleo 3 Sigue a U
- Parado/a que ha trabajado antes 4 Sigue a U
- Cobrando una pensión de incapacidad permanente o Invalidez 5 Sigue a U
- Cobrando una pensión de viudedad u orfandad 6 Sigue a U
- Cobrando una pensión de jubilado/a o prejubilado/a 7 Sigue a U
- Realizando tareas de voluntariado social 8 Sigue a U

- Necesitando ayuda para actividades básicas (asearse, vestirse, desplazarse.....) 9 Sigue a U
- Realizando o compartiendo tareas de mi hogar 10 Sigue a U
- Otra situación (menores sin escolarizar, rentistas...) 11 Sigue a U
- NS/NC 88 Sigue a U

Solo quienes contestaron 2 en S

S1. ¿Cuál era su ocupación en Colombia?

- Albañil y trabajador de la construcción y la minería 1
- Camionero, repartidor, taxista y otros conductores 2
- Personal sanitario 3
- Personal docente 4
- Servicio doméstico de limpieza, cocinero y camarero 5
- Propietario o director de pequeños establecimientos 6
- Dependiente, vendedor y agente comercial 7
- Empleado administrativo de trato directo al público 8
- Agricultor, ganadero, pescador y peón 9
- Defensa y seguridad 10
- Obreros especializados de las industrias: Artesanos, Mecánico, Reparador, Soldador 11
- Director de administraciones públicas de empresas de 10 o más asalariados 12

- Profesional del derecho, las Ciencias Sociales y las artes 13
- Informático y técnico en ciencias 14
- Otras ocupaciones de estudios medios o superiores 15

- Otras 16
- NS/NC 88

T. Resumiendo, ¿Cómo se siente en su trabajo actual respecto al que desempeñaba en Colombia?

- Muy a disgusto 1 **Pasa a T1**
- A disgusto 2 **Pasa a T1**
- Ni a disgusto, ni a gusto 3 **Pasa a T1**
- A gusto 4 **Pasa a T1**
- Muy a gusto 5 **Pasa a T1**
- NS/NC 88 **Sigue a U**

Solo quienes contestaron de 1 hasta 5 en T

T1. En orden de importancia dígame la razón principal por la que se siente así

1. -----

- NS/NC 88

U. ¿Dónde residen los integrantes de su núcleo familiar? (no se incluya)

- En Colombia 1 **Pasa a U1**
- En España 2 Sigue a V
- En España y en Colombia 3 **Pasa a U1**
- Otros países 4 **Pasa a U1**
- NS/NC 88 Sigue a V

Solo para quienes contestaron 1, 3 y 4 en U

U1. ¿Es su intención solicitar reagrupación familiar?

- Sí 1 **Pasa a U1a**
- No 2 Sigue a V
- NS/NC 88 Sigue a V

Solo quienes contestaron 1 en U1

U1a. Dígame la principal razón por la que reagruparía a su familia

1. -----

- NS/NC 88

U1b. ¿A cuántas personas pretende reagrupar?

--- ---

- NS/NC 88

U1c. ¿Con que grado de parentesco?

- Cónyuge 1
- Padre 2
- Madre 3
- Hijo/s 4
- Menores de 18 años, que usted sea su representante legal 5
- Otro familiar 6
- Cónyuge y padre 7
- Cónyuge y madre 8
- Cónyuge e hijo/s 9
- Cónyuge, padre, madre 10
- Cónyuge, padre e hijo/s 11
- Cónyuge, madre e hijo/s 12
- Cónyuge, padre, madre e hijo/s 13
- Padre y madre 14
- Padre e hijo/s 15
- Padre, madre e hijo/s 16
- Madre e hijo/s 17

V. ¿Con que frecuencia esta en contacto con su familia en Colombia?

- A diario 1
- Al menos una vez a la semana 2
- Al menos una vez al mes 3
- Al menos una vez cada 3 meses 4

- Al menos una vez al año 5
- Menos de una vez al año 6
- NS/NC 88

W. ¿Por término medio, cada cuanto tiempo visita o visitaría a sus familiares en Colombia?

- Por lo menos una vez al año 1
- Menos de una vez al año 2
- Nunca 3
- NS/NC 88

X. En el momento de llegar a la provincia de Sevilla, vino con la intención de:

- Establecerse por tiempo indefinido 1
- Quedarse por un tiempo y retornar a Colombia 2
- Irse a otra provincia española 3
- Irse a otro país europeo 4
- Otros 5
- NS/NC 88

Y. Y con la experiencia que tiene ahora, ¿Qué tiene previsto hacer de cara al futuro?

- Establecerse por tiempo indefinido 1
- Quedarse por un tiempo y retornar a Colombia 2
- Irse a otra provincia española 3
- Irse a otro país europeo 4

- Otros 5
- NS/NC 88

Z. En definitiva, si pudiera volver atrás en el tiempo, ¿volvería a salir de Colombia o se quedaría?

- Volvería a salir 1 **Pase a Z1**
- Se quedaría 2 **Pase a Z1**
- Otro 3
- NS/NC 88

Solo quienes contestaron 1 y 2 en Z

Z1. Dígame la razón principal por la que tomaría esa decisión

1. -----

- NS/NC 88

A todos

Para terminar, describa en una frase que es para usted COLOMBIA

- NS/NC 88

Hemos llegado al final de la encuesta, muchas gracias por su colaboración. Y para cerrar, le pediría dos favores más:

Numero de teléfono

Primero, en caso de anexar o enmendar información respecto a lo anotado en el cuestionario, le agradecía el favor de facilitarme un número de contacto.

- Numero de teléfono -----
- Nombre o alias por quien preguntar -----
- Horario preferible en caso de volver a contactar
 - Lunes a viernes --- Mañana --- Tarde --- Noche
 - Festivos y fines de semana --- Mañana --- Tarde --- Noche
 - Todos los días --- Mañana --- Tarde --- Noche

Nuevos contactos

Segundo, me podría facilitar información, si conociera, acerca de otros colombianos residentes en el municipio o la provincia de Sevilla.

- 1. Contacto -----

- 2. Contacto -----

- 3. Contacto -----

Anexo 2.3.

Resultados: Encuesta sobre el trayecto y proyecto migratorio

Anexo 2.3.1.

Lugar de nacimiento de los encuestados

Departamento de origen de los inmigrantes colombianos en la provincia de Sevilla

Departamento	Abs.	% sobre total
Antioquia	16	13,3
Atlántico	1	0,8
Bolívar	2	1,7
Boyacá	1	0,8
Caldas	6	5,0
Cauca	1	0,8
Cesar	1	0,8
Cundinamarca	13	10,9
Huila	1	0,8
Nariño	2	1,7
Putumayo	1	0,8
Quindío	5	4,2
Risaralda	16	13,3
Santander	5	4,2
Tolima	1	0,8
Valle del Cauca	47	39,2
Total	119	100,0

Fuente: Encuesta sobre trayecto y proyecto migratorio de la inmigración colombiana en la provincia de Sevilla. Año 2007. Elaboración propia.

Departamento de nacimiento de los inmigrantes colombianos según municipio en la provincia de Sevilla

Departamentos	Municipio de residencia				Total %
	Dos Hermanas	Écija	San Juan de Aznalfarache	Sevilla	
Antioquia	1,7	0,8	1,7	9,2	13,3
Atlántico	0,0	0,0	0,0	0,8	0,8
Bolívar	0,0	0,0	0,0	1,7	1,7
Boyacá	0,0	0,0	0,0	0,8	0,8
Caldas	0,0	0,0	0,8	4,2	5,0
Cauca	0,8	0,0	0,0	0,0	0,8
Cesar	0,0	0,0	0,0	0,8	0,8
Cundinamarca	0,0	0,8	0,0	10,0	10,9
Huila	0,0	0,0	0,0	0,8	0,8
Nariño	0,0	0,0	0,0	1,7	1,7
Putumayo	0,0	0,0	0,0	0,8	0,8
Quindío	0,0	0,0	0,0	4,2	4,2
Risaralda	1,7	1,7	0,0	10,0	13,3
Santander	0,0	0,0	0,0	4,2	4,2
Tolima	0,0	0,0	0,0	0,8	0,8
Valle del Cauca	2,5	0,0	2,5	34,2	39,2

Fuente: Encuesta sobre trayecto y proyecto migratorio de la inmigración colombiana en la provincia de Sevilla. Año 2007. Elaboración propia.

Municipio de nacimiento de los inmigrantes colombianos en la provincia de Sevilla

Municipio	Abs.	% sobre total.
Anserma	2	1,7
Argelia	1	0,8
Armenia	3	2,5
Balboa	1	0,8
Barbosa	2	1,7
Barrancabermeja	1	0,8
Barranquilla	1	0,8
Bogotá	11	9,2
Bucaramanga	4	3,3
Buenaventura	3	2,5
Buga	2	1,7
Cali	22	18,3
Cartagena	2	1,7
Cartago	2	1,7
Chinchiná	1	0,8
Génova	2	1,7
Guaduos	1	0,8
Jamundí	1	0,8
Manizales	1	0,8
Medellín	13	10,8
Neira	1	0,8
Obando	1	0,8
Ortega	1	0,8
Paipa	1	0,8
Palmira	3	2,5
Pereira	14	11,7
Piendamó	1	0,8
Pradera	1	0,8
Pueblo Rico	1	0,8
Río Frío	2	1,7
Río Sucio	1	0,8
San José de isnos	1	0,8
San Luis	1	0,8
Santander de Quilichao	1	0,8
Sevilla	3	2,5
Tocaima	1	0,8
Trujillo	2	1,7
Tuluá	1	0,8
Tumaco	1	0,8
Túquerres	1	0,8
Valledupar	1	0,8
Villa Garzón	1	0,8
Zarzal	2	1,7
Total %	119	100,0

Fuente: Encuesta sobre trayecto y proyecto migratorio de la inmigración colombiana en la provincia de Sevilla. Año 2007. Elaboración propia.

Lugar de nacimiento de los inmigrantes colombianos según municipio en la provincia de Sevilla

Municipios	Municipio de residencia				Total %
	Dos Hermanas	Écija	San Juan de Aznalfarache	Sevilla	
Anserma	0,0	0,0	0,8	0,8	1,7
Argelia	0,0	0,0	0,0	0,8	0,8
Armenia	0,0	0,0	0,0	2,5	2,5
Balboa	0,0	0,0	0,0	0,8	0,8
Barbosa	0,0	0,0	0,0	1,7	1,7
Barrancabermeja	0,0	0,0	0,0	0,8	0,8
Barranquilla	0,0	0,0	0,0	0,8	0,8
Bogotá	0,0	0,8	0,0	8,3	9,2
Bucaramanga	0,0	0,0	0,0	3,3	3,3
Buenaventura	0,0	0,0	0,0	2,5	2,5
Buga	0,0	0,0	0,0	1,7	1,7
Cali	2,5	0,0	1,7	14,2	18,3
Cartagena	0,0	0,0	0,0	1,7	1,7
Cartago	0,0	0,0	0,0	1,7	1,7
Chinchiná	0,0	0,0	0,0	0,8	0,8
Génova	0,0	0,0	0,0	1,7	1,7
Guadúos	0,0	0,0	0,0	0,8	0,8
Jamundí	0,0	0,0	0,0	0,8	0,8
Manizales	0,0	0,0	0,0	0,8	0,8
Medellín	0,8	0,8	1,7	7,5	10,8
Neira	0,0	0,0	0,0	0,8	0,8
Obando	0,0	0,0	0,0	0,8	0,8
Ortega	0,0	0,0	0,0	0,8	0,8
Paipa	0,0	0,0	0,0	0,8	0,8
Palmira	0,0	0,0	0,0	2,5	2,5
Pereira	1,7	0,8	0,0	9,2	11,7
Piendamó	0,0	0,0	0,0	0,83	0,83
Pradera	0,0	0,0	0,0	0,83	0,83
Pueblo Rico	0,0	0,8	0,0	0,0	0,8
Río Frío	0,0	0,0	0,0	1,7	1,7
Río Sucio	0,0	0,0	0,0	0,8	0,8
San José de isnos	0,0	0,0	0,0	0,8	0,8
San Luis	0,8	0,0	0,0	0,0	0,8
Santander de Quilichao	0,8	0,0	0,0	0,0	0,8
Sevilla	0,0	0,0	0,0	2,5	2,5
Tocaima	0,0	0,0	0,0	0,8	0,8
Trujillo	0,0	0,0	0,0	1,7	1,7
Tuluá	0,0	0,0	0,8	0,0	0,8
Tumaco	0,0	0,0	0,0	0,8	0,8
Túquerres	0,0	0,0	0,0	0,8	0,8
Valledupar	0,0	0,0	0,0	0,8	0,8
Villa Garzón	0,0	0,0	0,0	0,8	0,8
Zarzal	0,0	0,0	0,0	1,7	1,7

Fuente: Encuesta sobre trayecto y proyecto migratorio de la inmigración colombiana en la provincia de Sevilla. Año 2007. Elaboración propia.

Municipio de nacimiento de los inmigrantes colombianos por año de llegada a la provincia de Sevilla

Municipios	Año de llegada a la Provincia de Sevilla (% sobre total columna)						
	1999 o antes	2000	2001	2002	2003-2004	2005-2006	2007
Anserma	0,0	0,0	4,0	0,0	6,3	0,0	0,0
Argelia	0,0	0,0	4,0	0,0	0,0	0,0	0,0
Armenia	0,0	0,0	4,0	17,0	0,0	3,8	0,0
Balboa	10,0	0,0	0,0	0,0	0,0	0,0	0,0
Barbosa	0,0	6,7	4,0	0,0	0,0	0,0	0,0
Barrancabermeja	0,0	0,0	0,0	0,0	0,0	3,8	0,0
Barranquilla	0,0	0,0	0,0	0,0	0,0	3,8	0,0
Bogotá	10,0	0,0	16,0	0,0	0,0	15,4	9,1
Bucaramanga	0,0	6,7	0,0	17,0	0,0	3,8	1,5
Buenaventura	0,0	6,7	0,0	0,0	0,0	0,0	9,1
Buga	0,0	0,0	4,0	0,0	0,0	3,8	0,0
Cali	10,0	27,0	12,0	0,0	25,0	11,5	31,8
Cartagena	10,0	0,0	0,0	0,0	0,0	0,0	4,5
Cartago	10,0	0,0	4,0	0,0	0,0	0,0	0,0
Chinchiná	0,0	0,0	0,0	0,0	6,3	0,0	0,0
Génova	10,0	0,0	0,0	0,0	0,0	3,8	0,0
Guaduos	0,0	0,0	4,0	0,0	0,0	0,0	0,0
Jamundí	0,0	6,7	0,0	0,0	0,0	0,0	0,0
Manizales	0,0	6,7	0,0	0,0	0,0	0,0	0,0
Medellín	0,0	6,7	4,0	17,0	18,8	15,4	13,6
Neira	0,0	6,7	0,0	0,0	0,0	0,0	0,0
Obando	0,0	0,0	4,0	0,0	0,0	0,0	0,0
Ortega	10,0	0,0	0,0	0,0	0,0	0,0	0,0
Paipa	0,0	0,0	0,0	0,0	6,3	0,0	0,0
Palmira	0,0	0,0	4,0	33,0	0,0	3,8	0,0
Pereira	30,0	13,0	0,0	0,0	18,8	11,5	9,1
Piendamó	0,0	0,0	0,0	0,0	0,0	3,8	0,0
Pradera	0,0	0,0	0,0	17,0	0,0	0,0	0,0
Pueblo Rico	0,0	0,0	4,0	0,0	0,0	0,0	0,0
Río Frio	0,0	0,0	4,0	0,0	0,0	0,0	4,5
Río Sucio	0,0	6,7	0,0	0,0	0,0	0,0	0,0
San José de isnos	0,0	0,0	0,0	0,0	0,0	3,8	0,0
San Luis	0,0	0,0	0,0	0,0	0,0	3,8	0,0
Santander de Quilichao	0,0	0,0	4,0	0,0	0,0	0,0	0,0
Sevilla	0,0	0,0	4,0	0,0	0,0	0,0	9,1
Tocaima	0,0	0,0	0,0	0,0	0,0	3,8	0,0
Trujillo	0,0	0,0	4,0	0,0	6,3	0,0	0,0
Tuluá	0,0	0,0	4,0	0,0	0,0	0,0	0,0
Tumaco	0,0	0,0	0,0	0,0	6,3	0,0	0,0
Túquerres	0,0	0,0	0,0	0,0	0,0	3,8	0,0
Valledupar	0,0	6,7	0,0	0,0	0,0	0,0	0,0
Villa Garzón	0,0	0,0	4,0	0,0	0,0	0,0	0,0
Zarzal	0,0	0,0	4,0	0,0	0,0	0,0	4,5
Total %	100,0	100,0	100,0	100,0	100,0	100,0	

Fuente: Encuesta sobre trayecto y proyecto migratorio de la inmigración colombiana en la provincia de Sevilla. Año 2007. Elaboración propia.

Anexo 2.3.2.

Nivel de estudios y tipo de estudios completados

**Nivel de estudios según municipio de nacimiento en Colombia de los
inmigrantes colombianos en la provincia de Sevilla**

Municipios	Nivel de estudios			Total %
	Primer grado	Segundo grado	Tercer grado	
Anserma	0,8	0,8	0,0	1,7
Argelia	0,8	0,0	0,0	0,8
Armenia	1,7	0,8	0,0	2,5
Balboa	0,8	0,0	0,0	0,8
Barbosa	0,8	0,8	0,0	1,7
Barrancabermeja	0,0	0,8	0,0	0,8
Barranquilla	0,0	0,8	0,0	0,8
Bogotá	1,7	3,4	4,2	9,2
Bucaramanga	0,0	2,5	0,8	3,4
Buenaventura	0,0	1,7	0,8	2,5
Buga	0,8	0,8	0,0	1,7
Cali	5,9	10,1	1,7	17,6
Cartagena	0,0	0,8	0,8	1,7
Cartago	1,7	0,0	0,0	1,7
Chinchiná	0,0	0,8	0,0	0,8
Génova	0,0	0,8	0,8	1,7
Guaduos	0,0	0,8	0,0	0,8
Jamundí	0,0	0,8	0,0	0,8
Manizales	0,0	0,0	0,8	0,8
Medellín	2,5	4,2	4,2	10,9
Neira	0,8	0,0	0,0	0,8
Obando	0,0	0,8	0,0	0,8
Ortega	0,8	0,0	0,0	0,8
Paipa	0,0	0,0	0,8	0,8
Palmira	1,7	0,8	0,0	2,5
Pereira	3,4	5,9	2,5	11,8
Piendamó	0,8	0,0	0,0	0,8
Pradera	0,0	0,8	0,0	0,8
Pueblo Rico	0,8	0,0	0,0	0,8
Río Frío	0,8	0,8	0,0	1,7
Río Sucio	0,0	0,8	0,0	0,8
San José de isnos	0,0	0,8	0,0	0,8
San Luis	0,8	0,0	0,0	0,8
Santander de Quilichao	0,8	0,0	0,0	0,8
Sevilla	0,8	1,7	0,0	2,5
Tocaima	0,0	0,8	0,0	0,8
Trujillo	0,8	0,8	0,0	1,7
Tuluá	0,0	0,8	0,0	0,8
Tumaco	0,0	0,0	0,8	0,8
Túquerres	0,0	0,0	0,8	0,8
Valledupar	0,0	0,0	0,8	0,8
Villa Garzón	0,8	0,0	0,0	0,8
Zarzal	0,0	1,7	0,0	1,7
Total %	31,1	47,9	21,0	100,0

Fuente: Encuesta sobre trayecto y proyecto migratorio de la inmigración colombiana en la provincia de Sevilla. Año 2007. Elaboración propia.

Tipo de estudios completados según sexo de los inmigrantes colombianos en la provincia de Sevilla

Tipos de estudios completados	Sexo		Total %
	Varón	Mujer	
Derecho	0,0	8,2	8,2
Magisterio, educación infantil...	2,0	4,1	6,1
Ciencias sociales administración, psicología, economía, periodismo...)	6,1	10,2	16,3
Artes y humanidades (historia, lenguas, imagen, sonido.....)	0,0	2,0	2,0
Informática	0,0	2,0	2,0
Ingenierías	0,0	4,1	4,1
Formación técnica e industrias (mecánica, metal, electricidad dibujo técnico, confección, alimentación...)	20,4	26,5	46,9
Ciencias (biología, química, física, matemáticas...)	2,0	2,0	4,1
Arquitectura o construcción	2,0	0,0	2,0%
Salud, servicios sociales (medicina, enfermería, farmacia, trabajo social...)	0,0	6,1	6,1
Otros servicios (turismo, hostelería, peluquería, enseñanzas náutica, militar)	0,0	2,0	2,0
Total %	32,7	67,3	100,0

Fuente: Encuesta sobre trayecto y proyecto migratorio de la inmigración colombiana en la provincia de Sevilla. Año 2007. Elaboración propia.

Anexo 2.3.3.

Actividad laboral por año de llegada

Actividad laboral según año de llegada de la colonia colombiana en España

	Año de llegada a España (% sobre total columna)						
	1999 o antes	2000	2001	2002	2003-2004	2005-2006	2007
Ocupado	78,6	82,4	84,6	100,0	83,3	59,1	35,7
Parado							
buscando primer empleo	0,0	0,0	0,0	0,0	0,0	0,0	14,3
ha trabajado antes	0,0	5,9	0,0	0,0	0,0	4,5	0,0
Inactivos							
Jubilado/as y pensionistas	0,0	0,0	0,0	0,0	0,0	0,0	0,0
Estudiantes	14,3	0,0	5,1	0,0	16,7	22,7	14,3
Labores del hogar	7,1	11,8	10,3	0,0	0,0	13,6	28,6
Otras situaciones	0,0	0,0	0,0	0,0	0,0	0,0	0,0
NS/NC	0,0	0,0	0,0	0,0	0,0	0,0	7,1
Total %	100,0	100,0	100,0	100,0	100,0	100,0	100,0
Recuento	14	17	39	2	12	22	14

Fuente: Encuesta sobre trayecto y proyecto migratorio de la inmigración colombiana en la provincia de Sevilla. Año 2007. Elaboración propia.

Actividad laboral según año de llegada de la colonia colombiana en la provincia de Sevilla

	Año de llegada a la provincia de Sevilla (% sobre total columna)						
	1999 o antes	2000	2001	2002	2003-2004	2005-2006	2007
Ocupado	80,0	80,0	88,0	83,3	81,3	65,4	50,0
Parado							
buscando primer empleo	0,0	0,0	0,0	0,0	0,0	0,0	9,1
ha trabajado antes	0,0	6,7	0,0	0,0	0,0	3,8	0,0
Inactivos							
Jubilado/as y pensionistas	0,0	0,0	0,0	0,0	0,0	0,0	0,0
Estudiantes	20,0	0,0	4,0	0,0	12,5	19,2	13,6
Labores del hogar	0,0	13,3	8,0	16,7	6,3	11,5	22,7
Otras situaciones	0,0	0,0	0,0	0,0	0,0	0,0	0,0
NS/NC	0,0	0,0	0,0	0,0	0,0	0,0	4,5
Total %	100,0	100,0	100,0	100,0	100,0	100,0	100,0
Recuento	10	15	25	6	16	26	22

Fuente: Encuesta sobre trayecto y proyecto migratorio de la inmigración colombiana en la provincia de Sevilla. Año 2007. Elaboración propia.

Anexo 2.3.4.

**Colombia. Departamento de procedencia de los inmigrados
colombianos**

**Colombia. Departamento y municipio de procedencia de los inmigrantes
colombianos en la provincia de Sevilla**

Departamento	Municipio	Abs.	% sobre total.
Antioquia	Babosa	2	1,7
	Medellín	11	9,2
	Subtotal %	13	10,8
Bolívar	Cartagena	2	1,7
	Subtotal %	2	1,7
Caldas	Anserma	1	0,8
	Chinchiná	1	0,8
	Manizales	1	0,8
	Subtotal %	3	2,5
Cundinamarca	Bogotá	15	12,5
	Subtotal %	15	12,5
Nariño	Ipiales	1	0,8
	Pasto	2	1,7
	Subtotal %	3	2,5
Quindío	Armenia	4	3,3
	Calarcá	1	0,8
	Quimbaya	1	0,8
	Subtotal %	6	5,0
Risaralda	Pereira	18	15,0
	Subtotal %	18	15,0
Santander	Bucaramanga	3	2,5
	Subtotal %	3	2,5
Tolima	Ibagué	1	0,8
	Subtotal %	1	0,8
Valle del Cauca	Buga	1	0,8
	Cali	33	27,5
	Cartago	2	1,7
	Cerrito	2	1,7
	Obando	1	0,8
	Palmira	2	1,7
	Sevilla	3	2,5
	Tuluá	3	2,5
	Zarzal	1	0,8
Subtotal %	48	40,0	
Otro país		7	5,8
Total %		120	100,0

Fuente: Encuesta sobre trayecto y proyecto migratorio de la inmigración colombiana en la provincia de Sevilla. Año 2007. Elaboración propia.

Anexo 2.3.5.

**Colombia. Motivo principal del cambio de residencia habitual
por sexo y nivel de estudios**

Colombia. Motivo principal del cambio de residencia internamente por sexo y nivel de estudios alcanzado

Motivos	Sexo (% sobre total columna)		Total		Nivel de estudios (% sobre total columna)				
	V	M	(% total columna)	Abs.	Analfabetos	Sin Estudios	Primer Grado	Segundo grado	Tercer grado
Motivos de tipo Económico	47,8	37,5	41,3	26	0,0	0,0	52,2	32,1	41,7
Mejorar situación económica	0,0	0,0	0,0	0	0,0	0,0	0,0	0,0	0,0
Tener trabajo	0,0	0,0	0,0	0	0,0	0,0	0,0	0,0	0,0
Obligaciones financieras o personales	0,0	0,0	0,0	0	0,0	0,0	0,0	0,0	0,0
Motivos de tipo socioeconómico	13,0	22,5	19,0	12	0,0	0,0	17,4	21,4	16,7
Nuevas oportunidades y posibilidades	0,0	0,0	0,0	0	0,0	0,0	0,0	0,0	0,0
Mejorar condiciones y calidad de vida	0,0	0,0	0,0	0	0,0	0,0	0,0	0,0	0,0
Futuro de los hijos	0,0	0,0	0,0	0	0,0	0,0	0,0	0,0	0,0
Motivos referentes a inseguridad, violencia y amenazas	0,0	0,0	0,0	0	0,0	0,0	0,0	0,0	0,0
Situación de inseguridad y violencia en general	0,0	0,0	0,0	0	0,0	0,0	0,0	0,0	0,0
Amenazas y persecución por grupos guerrilleros	0,0	0,0	0,0	0	0,0	0,0	0,0	0,0	0,0
Amenazas y persecución por grupos paramilitares	0,0	0,0	0,0	0	0,0	0,0	0,0	0,0	0,0
Amenazas y persecución de las fuerzas armadas	0,0	0,0	0,0	0	0,0	0,0	0,0	0,0	0,0
Amenazas y persecución de delincuencia común	0,0	0,0	0,0	0	0,0	0,0	0,0	0,0	0,0
Motivos familiares	21,7	22,5	22,2	14	0,0	0,0	17,4	28,6	16,7
Reagrupación familiar	0,0	0,0	0,0	0	0,0	0,0	0,0	0,0	0,0
Motivo referente a estudios	13,0	10,0	11,1	7	0,0	0,0	0,0	14,3	0,0
Otros motivos	4,3	7,5	6,3	4	0,0	0,0	13,0	3,6	0,0
Conocer	0,0	0,0	0,0	0	0,0	0,0	0,0	0,0	0,0
Amigos o pareja sentimental	0,0	0,0	0,0	0	0,0	0,0	0,0	0,0	0,0
Problemas personales/afectivos	0,0	0,0	0,0	0	0,0	0,0	0,0	0,0	0,0
Otros	0,0	0,0	0,0	0	0,0	0,0	0,0	0,0	0,0
Total %	100,0	100,0	100,0	63	0,0	0,0	100,0	100,0	100,0
Recuento	23	40	100,0	63	0	0	23	28	12

Fuente: Encuesta sobre trayecto y proyecto migratorio de la inmigración colombiana en la provincia de Sevilla. Año 2007. Elaboración propia.

Anexo 2.3.6.

**Colombia. Departamento y municipio de destino del último año
del cambio de residencia habitual**

Colombia. Departamento y municipio de destino por último año del cambio de residencia

Departamento	Municipio	Total		Último año del cambio de residencia (% sobre total columna)				
		Abs.	(% total columna)	1970 o antes	1971-1980	1981-1990	1991-2000	2001 en adelante
Antioquia	Medellín	1	1,6	0,0	0,0	0,0	7,6	0,0
Arauca	Arauca	1	1,6	0,0	0,0	0,0	7,6	0,0
Atlántico	Barranquilla	1	1,6	0,0	0,0	0,0	0,0	25,0
Caldas	Manizales	1	1,6	14,2	0,0	0,0	0,0	0,0
Cauca	Villa Rica	1	1,6	0,0	0,0	0,0	0,0	25,0
Cesar	Copei	2	3,2	0,0	0,0	4,8	7,6	0,0
Cundinamarca	Bogotá	8	12,7	0,0	9,0	19,0	7,6	25,0
Magdalena	Santa Marta	1	1,6	0,0	0,0	0,0	7,6	0,0
Meta	Villavicencio	1	1,6	0,0	0,0	4,8	0,0	0,0
Nariño	Ipiales	1	1,6	0,0	0,0	4,8	0,0	0,0
	Pasto	3	4,8	0,0	0,0	9,5	0,0	25,0
Quindío	Armenia	4	4,8	14,2	0,0	9,5	7,6	0,0
	Calarcá	1	1,6	14,2	0,0	0,0	0,0	0,0
	Quimbaya	1	1,6	14,2	0,0	0,0	0,0	0,0
Risaralda	Pereira	9	14,3	0,0	36,4	9,5	7,6	0,0
Tolima	Ibagué	2	3,2	0,0	0,0	0,0	15,4	0,0
Valle del Cauca	Alcalá	1	1,6	0,0	0,0	0,0	7,6	0,0
	Buga	1	1,6	0,0	0,0	4,8	0,0	0,0
	Cali	16	26,6	14,2	45,5	19,0	23,1	0,0
	Cerrito	2	3,2	0,0	9,0	4,8	0,0	0,0
	Palmira	1	1,6	14,2	0,0	0,0	0,0	0,0
	Sevilla	1	1,6	14,2	0,0	0,0	0,0	0,0
	Tuluá	3	4,8	0,0	0,0	9,5	0,0	0,0
Total %		63	100,0	100,0	100,0	100,0	100,0	100,0

Fuente: Encuesta sobre trayecto y proyecto migratorio de la inmigración colombiana en la provincia de Sevilla. Año 2007. Elaboración propia.

Anexo 2.3.7.

Comparación del proyecto migratorio actual frente al inicial

Comparación del Proyecto migratorio actual respecto al inicial por sexo y nivel de estudios alcanzado

Intenciones futuras	Sexo (% total columna)		Total		Nivel de estudios (% total columna)				
	V	M	(% total columna)	Abs.	Analfabetos	Sin Estudios	Primer grado	Segundo Grado	Tercer grado
Establecerse por un tiempo indefinido	+7	+20	+15	58	0	0	+30	+12	0
Quedarse por un tiempo y retornar a Colombia	-2	-24	-16	51	0	0	-30	-9	-8
Irse a otra provincia española	-2	0	+1	3	0	0	+3	-2	+4
Irse a otro país europeo	0	+1	+1	3	0	0	0	+2	0
Otro	-7	-1	-2,5	1	0	0	0	0	-4
NS/NC	0	+4	-2,5	4	0	0	0	+2	+8
Recuento	44	76	100,0	120	0	0	37	57	25

Fuente: Encuesta sobre trayecto y proyecto migratorio de la inmigración colombiana en la provincia de Sevilla. Año 2007. Elaboración propia.

Comparación del Proyecto migratorio actual respecto al inicial por grupos edad y año de llegada a la provincia de Sevilla

Intenciones futuras	Grupos de edad				Año de llegada a la provincia de Sevilla							
	(% total columna)	16-18	19- 24	25-44	+44	1999 o antes	2000	2001	2002	2003-2004	2005-2006	2007
Establecerse por un tiempo indefinido		+40	-15	+20	+11	+20	+50	+12	0	+12	+11	0
Quedarse por un tiempo y retornar a Colombia		-40	+12	-18	-15	-10	-50	-16	0	-18	-80	-4
Irse a otra provincia española		0	+8	0	0	0	0	+4	0	+6	+4	0
Irse a otro país europeo		0	0	+1	0	0	0	+4	0	0	0	0
Otro		0	0	+5	+3	-10	0	+4	0	0	+4	-5
NS/NC		0	0	+3	+3	0	0	0	0	0	+4	+9
Recuento		5	12	75	28	10	15	25	6	16	26	22

Fuente: Encuesta sobre trayecto y proyecto migratorio de la inmigración colombiana en la provincia de Sevilla. Año 2007. Elaboración propia.

Proyecto migratorio actual respecto al inicial según estado civil de los encuestados

Intenciones futuras	Estado civil (% total columna)					
	Solteros/as	Casados/as	Viudos/as	Separados/as	Divorciados/as	Otros
Establecerse por un tiempo indefinido	+14	+16	+33	0	+13	0
Quedarse por un tiempo y retornar a Colombia	-14	-18	-32	0	-13	0
Irse a otra provincia española	+1	0	0	0	0	0
Irse a otro país europeo	0	+2	0	0	0	0
Otro	-5	0	0	0	0	0
NS/NC	+3	+2	0	0	0	0
Recuento	56	50	3	2	8	1

Fuente: Encuesta sobre trayecto y proyecto migratorio de la inmigración colombiana en la provincia de Sevilla. Año 2007. Elaboración propia.

