

# INSTALADOS EN LA RECESIÓN ECONÓMICA. ANÁLISIS DE COYUNTURA DEL MERCADO DE TRABAJO EN EL SEGUNDO SEMESTRE DE 2012\*

SANTOS M. RUESGA BENITO

Catedrático de Economía Aplicada. Universidad Autónoma de Madrid

JOSÉ LUIS MARTÍN NAVARRO

Catedrático E.U. de Economía Aplicada. Universidad de Sevilla

LAURA PÉREZ ORTIZ

Prof. Asociada de Economía Aplicada. Universidad Autónoma de Madrid

MANUEL PÉREZ TRUJILLO

Becario FPI en la Universidad Autónoma de Madrid

## EXTRACTO

**Palabras Clave: Informe económico, mercado de trabajo, recesión, 2012**

A lo largo de 2012, España experimenta una profundización en la recesión económica que está sufriendo. Durante los cuatro trimestres de este año, no se han visto cifras positivas de crecimiento, sino una caída constante. La misma tendencia se observa en el resto de economías europeas, que en la última parte del año están adentrándose, o van camino de caer, de nuevo en la recesión. Como consecuencia de esta evolución, el deterioro del mercado de trabajo español sigue aumentando. Cae la ocupación y aumenta el desempleo hasta casi seis millones de personas, alcanzándose la tasa de paro más elevada de los registros de la EPA (26,02%). En el presente trabajo se presenta una panorámica sobre la evolución de la economía y el mercado de trabajo en España en el segundo semestre de 2012. El artículo también recoge un epígrafe dedicado al análisis de la evolución de las variables económicas y laborales más relevantes en Andalucía.

## ABSTRACT

**Key Words: Labour Market, 2012, recession**

Spanish economy is suffering a deep economic recession in 2012. No economic growth has been observed in this year. On the contrary, a constant decay of economic activity can be found. It is a similar tendency to that shown in other European countries which, during the second half of the year, are facing a new period of recession. As a result, deterioration of Labour Market in Spain is increasing: total employment is declining and the number of unemployed in the fourth quarter of 2012 is almost 6 millions. Unemployment rate has reached a new record of 26.02%. The paper presents an overview of the evolution Spanish economy in the European context and of the most important labour market variables in the second semester of 2012. The article also pays attention to the situation of the economy and the labour market in Andalusia in the same period.

\* El informe ha de considerarse cerrado con los datos disponibles a 31 de enero de 2012.

## ÍNDICE

1. LA ECONOMÍA ESPAÑOLA EN EL CONTEXTO INTERNACIONAL
2. LA OFERTA DE TRABAJO
3. LA DEMANDA DE TRABAJO
4. LA DINÁMICA DEL DESEMPLEO
5. MERCADO DE TRABAJO EN ANDALUCÍA

## 1. LA ECONOMÍA ESPAÑOLA EN EL CONTEXTO INTERNACIONAL

Se profundiza la recesión económica en el año 2012. Durante los cuatro trimestres del año, no se han visto cifras positivas de crecimiento, sino una caída constante. La misma tendencia se observa en el resto de economías europeas, que en la última parte del año 2012 están adentrándose, o van camino de caer, de nuevo en la recesión.

**Cuadro macroeconómico, por el lado de la demanda y de la oferta,  
tasas de variación interanual**

		1 T- 20 11	2 T- 20 11	3 T- 20 11	4 T- 20 11	1 T- 20 12	2 T- 20 12	3 T- 20 12
<b>DEMANDA</b>	Gasto en consumo final	0,6	-0,8	-1,0	-2,1	-1,9	-2,3	-2,5
	Formación bruta de capital fijo	-6,0	-4,9	-4,2	-6,0	-7,5	-9,2	-9,9
	Exportaciones	10,2	7,1	7,6	5,8	2,4	2,9	4,3
	Importaciones	4,5	-1,6	-1,2	-4,9	-5,8	-5,1	-3,5
<b>PIB pm</b>		<b>0,5</b>	<b>0,5</b>	<b>0,6</b>	<b>0,0</b>	0,7	1,4	1,6
<b>OFERTA</b>	Agricultura, ganadería y pesca	8,1	8,2	8,7	7,8	2,8	2,5	2,6
	Industria	5,8	2,4	2,5	0,2	-3,4	-3,3	-3,0
	Construcción	-8,6	-6,1	-4,3	-4,5	-7,5	-7,2	-9,6
	Servicios	1,3	1,6	1,6	1,1	0,8	-0,3	-0,5
	- Comercio, transporte y hostelería	1,8	2,0	1,0	-0,2	0,2	-1,3	-1,0
	- Información y comunicaciones	4,1	3,6	4,3	3,7	1,8	0,8	0,8
	- Actividades financieras y de seguros	-6,5	-4,9	-3,4	0,4	3,0	2,1	-0,2
	- Actividades inmobiliarias	2,8	2,3	2,9	2,8	2,1	1,7	2,1
	- Actividades profesionales	2,9	3,1	3,6	3,4	0,5	-1,6	0,5
	- Admón. pública, sanidad y educación	1,1	1,8	1,3	0,3	0,5	0,0	-1,5
	- Act. artísticas, recreativas y otros servicios	-0,3	0,1	3,1	2,9	1,3	-1,0	-0,9
	Impuestos netos sobre productos	-4,7	-5,3	-6,0	-5,9	-0,6	-0,5	-0,2

Fuente: Elaboración propia a partir de *Contabilidad Nacional Trimestral de España*, INE.

En España, el cuadro macroeconómico, por el lado de la oferta, señala a la construcción como la rama que presenta una mayor caída (del 9,6 por ciento interanual, en el tercer trimestre de 2012); la industria también ha registrado variaciones interanuales negativas durante todo el año, aunque la caída es de menor intensidad; por su parte, el sector agrícola reduce su ritmo de crecimiento, por debajo del 3 por ciento interanual. Dentro del sector servicios únicamente las ramas de información y comunicaciones y de actividades inmobiliarias han permanecido con variaciones positivas durante todo el año. Las actividades financieras y de seguros y la Administración pública, sanidad y educación decrecen en la segunda mitad del año.

A pesar o mejor gracias a la reforma laboral de comienzos de 2012, la destrucción de empleo que acompaña a esta débil actividad económica no cesa. Más bien, al contrario: si en la fase de mayor destrucción de empleo (el año 2009), la relación entre la caída del PIB y la pérdida de ocupados era de casi el doble, en el año 2012, esta relación se ha incrementado, pasando casi al triple de empleos perdidos por cada punto de pérdida del PIB.

#### Tasas de variación anual del PIBpm real y de los ocupados

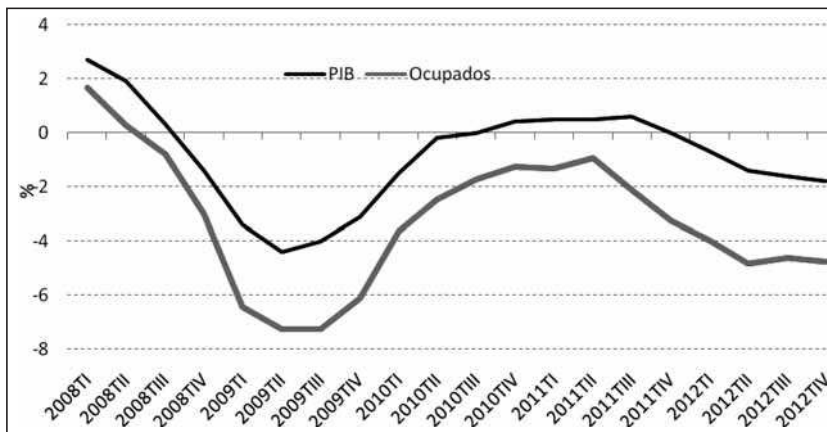

Fuente: Elaboración propia a partir de *Contabilidad Nacional Trimestral de España* y *Encuesta de Población Activa* (INE).

En este contexto de recesión de la actividad económica y de aceleración en la destrucción de empleo, una de las opciones que se plantean como motor de la economía, que permita la salida de esta situación de crisis, es la recuperación e impulso del sector exterior.

Desde que se iniciara la crisis financiera internacional, trasladándose a la actividad económica real casi inmediatamente, y, en España, sobre todo, al mercado de trabajo, la aportación de la demanda externa ha permitido que la caída del PIB no haya sido tan pronunciada como sucedió en otros países europeos (véase el ejemplo de Alemania, Francia o Italia).

En España, el sector exterior toma el relevo de la demanda nacional cuando ésta entra en declive. Ha tenido siempre efectos contracíclicos, compensando el sector exterior la falta de demanda en el interior del territorio. Y esto es lo que ha sucedido en la actualidad.

### Contribución al crecimiento de la demanda nacional y externa (en puntos porcentuales)

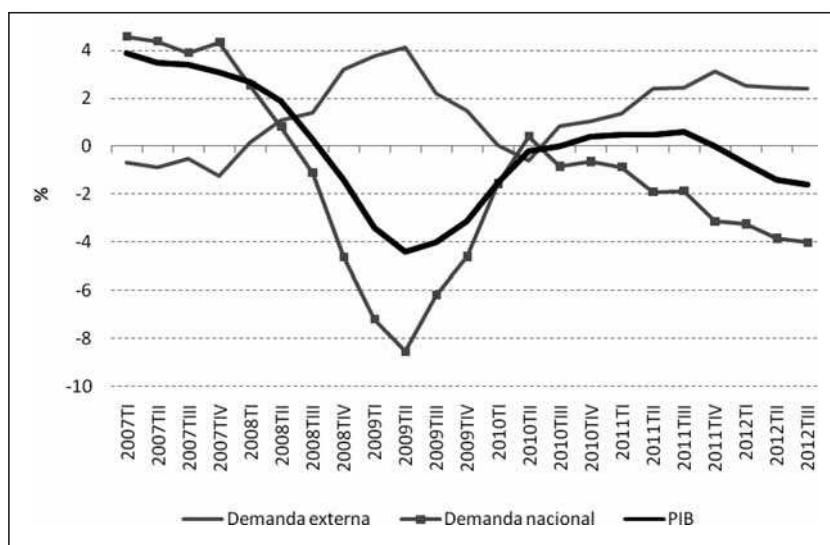

Fuente: Elaboración propia a partir de *Contabilidad Nacional Trimestral de España* (INE).

La diferencia con 2009, año de mayor gravedad de la recesión, es que parece estar frenándose la aportación también de la demanda externa, al mismo tiempo que entran en recesión el resto de las economías europeas.

## Evolución del comercio exterior

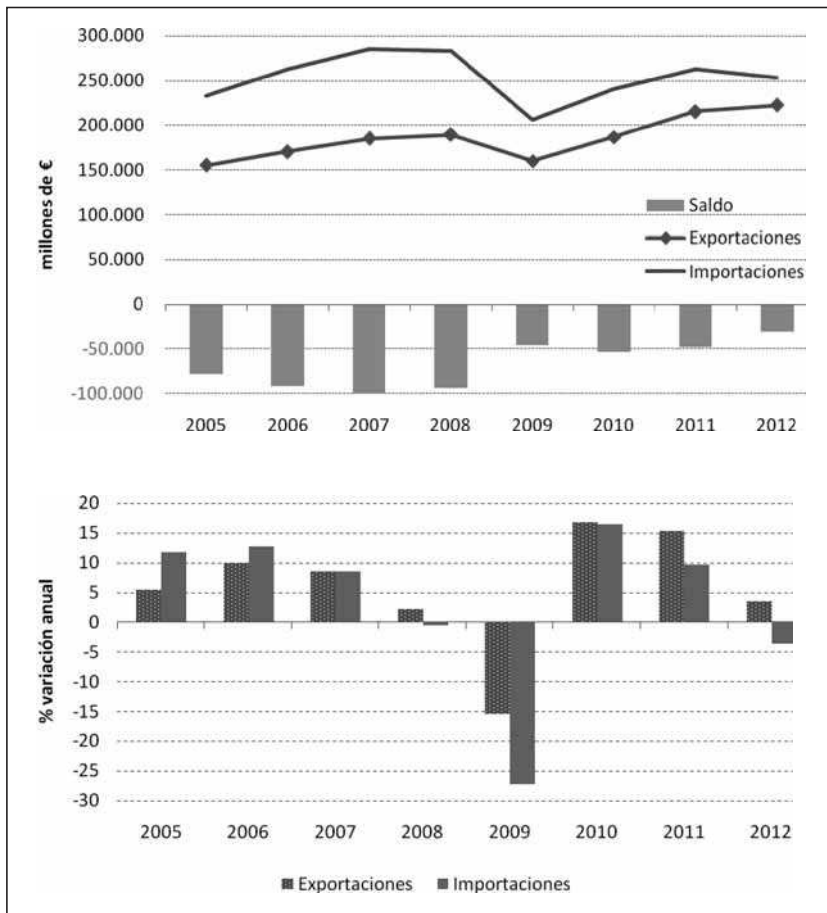

Fuente: Elaboración propia a partir de *Informe mensual de comercio de comercio exterior*, diciembre de 2012, Ministerio de Economía y Competitividad.

En España, no sólo se ha reducido el ritmo de crecimiento de las exportaciones, sino que han disminuido las importaciones, por la debilidad de la demanda nacional, provocada por un constante aumento del desempleo, a lo que se ha unido una rebaja salarial, lo que ha hecho caer la renta disponible de los hogares). El equilibrio en el saldo comercial exterior se va a lograr por la vía de menores importaciones, antes que por un incremento espectacular de las exportaciones.

Teniendo en cuenta la distribución geográfica de nuestras exportaciones, resulta difícil pensar que serán el motor de la economía, es decir, que permitirán la recuperación de la actividad económica en nuestro país, con la enorme dependencia europea, que va camino de nuevo a la recesión.

### Tasas de variación anual del PIB real y de los ocupados

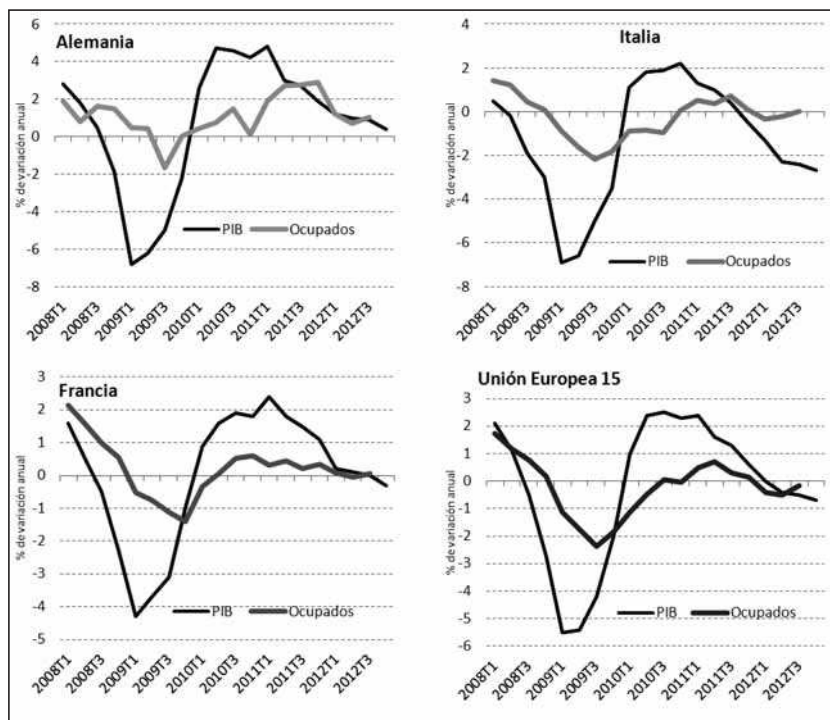

Fuente: Elaboración propia a partir de *NationalAccounts* y *LabourForceSurvey*, Eurostat.

Cierto es que ha ido disminuyendo dicha dependencia, pasando de exportar el 77,4 por ciento de nuestros productos a Europa, en el año 2005, a sólo el 68,9 por ciento en el año 2012. Pero aun así, a Francia se dirige un 16,2 por ciento del total de exportaciones: eso supone más de lo que se le exporta a toda América (un 10,9 por ciento) en el año 2012; a Alemania, un 10,5 por ciento, casi tanto como a toda América; a Portugal, un 6,9 por ciento, más que a toda África (un 6,8 por ciento); y a Italia, un 7,4 por ciento, casi tanto como a Asia (un 8,5 por ciento de las exportaciones).

Y son estas economías europeas las que están en recesión (Italia y Portugal) o se acerca a ella (Francia y Alemania). Y si todos los países se encuentran en la misma situación, recesiva, ¿cuál será el motor de la economía? Sólo cabe pensar en una mayor inversión, a la que tampoco parece que apunten los datos, para recuperar la senda de crecimiento.

Por lo tanto, el contexto económico no permite ser optimistas para los próximos trimestres: tanto en España como en el resto de Europa se espera otro año complicado, con muy bajo nivel de actividad económica. Mal momento para el empleo.

## 2. LA OFERTA DE TRABAJO

En el cuarto trimestre de 2012 se ha producido la primera caída de población activa, en términos absolutos, desde que estallara la crisis en el mercado de trabajo, allá por el tercer trimestre de 2008. Por primera vez, la población activa está por debajo del total de oferta laboral que había en 2008. Las 22.922.400 personas que, a finales de 2012, participan en el mercado de trabajo, suponen una reducción del 0,1 por ciento frente al tercer trimestre de 2008. Cierto es que en términos interanuales ya se habían recogido varios trimestres de caídas, pero es a finales de 2012 donde se constata la reducción en el número de activos respecto al inicio de la crisis.

**Evolución de activos según sexo (índice 3T2008=100)**

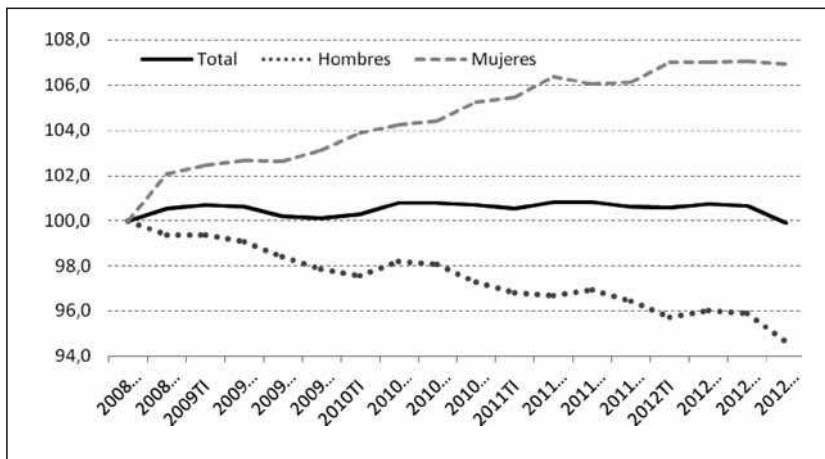

Fuente: Elaboración propia a partir de *Encuesta de Población Activa*, INE.

La diferente evolución de la población activa por sexos se ha mantenido hasta el segundo semestre de 2012, donde el anterior ritmo creciente de la población femenina se estabiliza y parece que cambia de tendencia. Por el contrario, la población activa masculina continúa su línea descendente en todo el periodo de crisis, incluso con más intensidad en esta última etapa.

Son los hombres activos, tanto nacionales como extranjeros, los que han ido abandonando el mercado de trabajo: por un lado, por la caída en la población (menor afluencia de población extranjera, menores índices de natalidad y mayor salida de población nacional hacia el exterior), pero también por un efecto desánimo más acusado entre los hombres que entre las mujeres, fenómeno que se ha venido observando desde que estallara la crisis, y por una vuelta a los estudios y la formación de buena parte de los hombres nacionales.

En el caso de las mujeres, se distingue claramente entre nacionalidades: las mujeres activas extranjeras han tenido un comportamiento creciente hasta mediados del año 2012, y desde entonces, parece que al igual que los hombres, comienzan a abandonar el mercado de trabajo. Las mujeres activas de nacionalidad española no han dejado de incorporarse al mercado de trabajo, ni siquiera, en el último periodo.

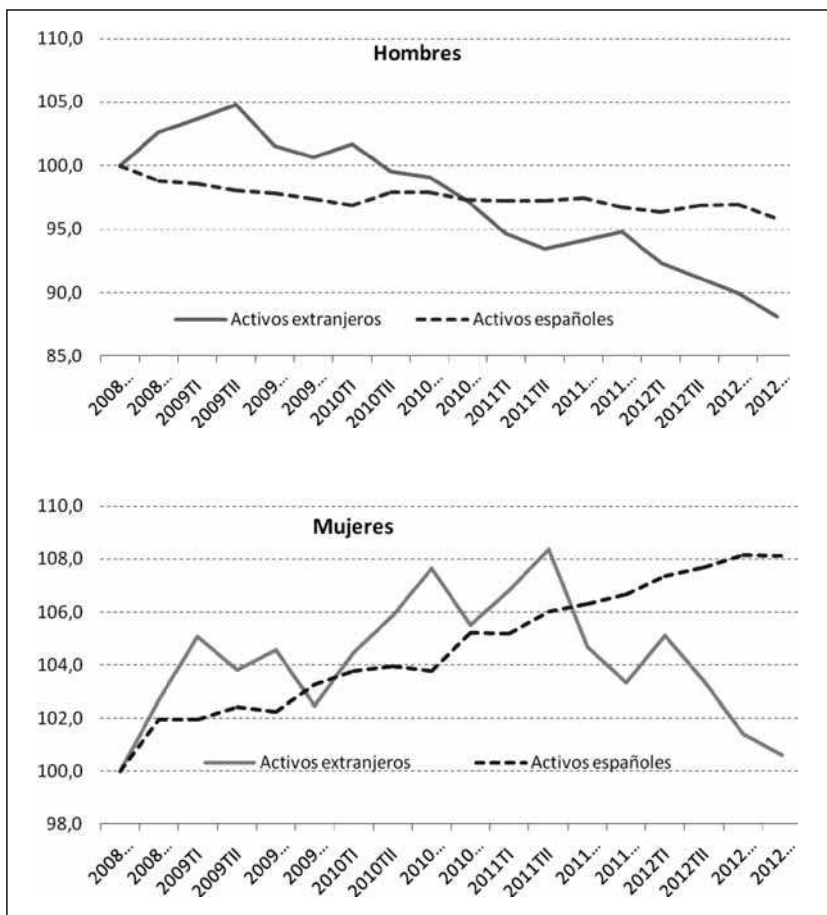

**Evolución de activos por sexo y nacionalidad (índice 3T2008=100)**

Fuente: Elaboración propia a partir de *Encuesta de Población Activa*, INE.

En cuanto a las edades, de nuevo se observa una fuerte distinción entre los jóvenes y los activos de más edad: son los jóvenes los que se han retirado del mercado de trabajo, mientras los trabajadores de más edad (mayores de 55 años) no han cesado de participar en el mismo. Esto, unido a la propia evolución de la población (envejecimiento) hace que se acentúen las diferencias entre los grupos de edad.

**Evolución de población y de activos por grupo de edad (índice  
3T2008=100)**

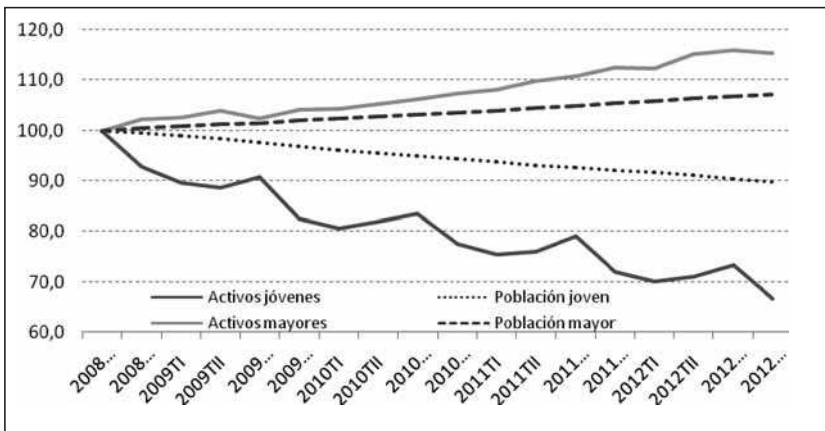

Fuente: Elaboración propia a partir de *Encuesta de Población Activa*, INE.

La tendencia de la población total marca una primera señal: hay un envejecimiento claro (disminuye la población menor de 16 años, fenómeno que se acentúa por el estancamiento, sino retroceso, de la llegada de inmigrantes), a lo que se une un efecto desánimo más acentuado entre los hombres que entre las mujeres: la proporción de jóvenes inactivos que, en el cuarto trimestre de 2012, la Encuesta de Población Activa clasifica como desanimados es del 2,7 por ciento entre los hombres (0,9 por ciento en el tercer trimestre de 2008) y del 1,5 por ciento entre las mujeres inactivas jóvenes (1,2 por ciento en el tercer trimestre de 2008).

### 3. LA DEMANDA DE TRABAJO

El 10 de febrero de 2012 se aprobó el Real Decreto Ley 3/2012, de medidas urgentes de reforma del mercado laboral (convertido en Ley 3/2012, de 6 de julio), por el que se cambiaban los tipos de contratación y las causas de extinción de los contratos, así como la posibilidad modificación de las condiciones de trabajo por parte de los empleadores.

El año que se cumple desde la entrada en vigor dicha reforma laboral no hace sino confirmar que no son las modificaciones normativas las que crean empleo, sino la actividad económica: en el último año hay 850.400 ocupados menos, una reducción del 4,5 por ciento.

La evolución del número de ocupados, atendiendo al tipo de jornada, marca una doble tendencia: desde que se iniciara el periodo de crisis económica, ha descendido el número de ocupados a tiempo completo en un 17,4 por ciento (3.098.600 menos

en el año 2012 respecto al año 2008), tanto entre los hombres (una reducción del 21,6 por ciento) como entre las mujeres (un 10,2 por ciento menos).

Por el contrario, se ha observado un importante aumento de los hombres ocupados a tiempo parcial, del 27,4 por ciento (aunque en términos absolutos apenas supone un incremento de 134.800 ocupados más con esta jornada). En el caso de las mujeres, la evolución cíclica (cae el número de ocupadas a tiempo parcial en el tercer trimestre de cada año, coincidiendo con la época estival y con un repunte en los mismos trimestres de las mujeres ocupadas a tiempo completo, especialmente, en el sector servicios) señala cierta estabilidad en el número de ocupadas a tiempo parcial (son apenas un 0,6 por ciento menos que en 2008, es decir, 11.900 menos).

### Evolución de los ocupados por jornada y sexo (3T-2008=100)

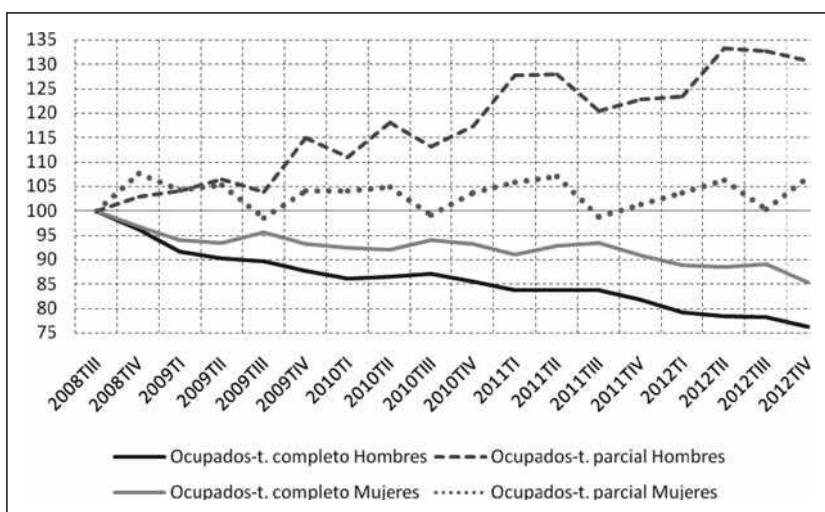

Fuente: Elaboración propia a partir de *Encuesta de Población Activa*, INE.

Todo ello ha elevado la tasa de empleo a tiempo parcial en casi tres puntos desde 2008 (del 12 al 14,7 por ciento de los ocupados), especialmente entre los hombres (que pasan de ser un 4,2 a un 6,6 por ciento los ocupados a tiempo parcial), aunque también entre las mujeres (del 22,7 al 24,5 por ciento de las ocupadas trabaja a tiempo parcial).

Otra de las características que dota de flexibilidad al mercado de trabajo (aparte de la dedicación temporal) es la elevada temporalidad que ha caracterizado al mercado laboral español. Desde el tercer trimestre de 2008 se observó una clara tendencia a la reducción de dicha tasa, a la par que descendía la acti-

vidad económica. En los momentos de recuperación, también este tipo de contratación ha sido la primera en recuperarse.

De los 2.439.400 asalariados menos que hay en 2012 respecto a 2008, el 62 por ciento son asalariados temporales. Es decir, la reducción del número de temporales en 1.515.900 explica buena parte de la destrucción de empleo. El ritmo fue más acusado al inicio de la crisis, mientras en el último año se ha reducido a la mitad. Sin embargo, la tasa de temporalidad (23 por ciento en el cuarto trimestre de 2012) se sitúa todavía muy por encima de la media europea (15,8 por ciento).

Con el objetivo declarado de romper con esta dualidad del mercado de trabajo, la reforma laboral introdujo un nuevo contrato, denominado de apoyo a emprendedores, destinado a la contratación indefinida, a tiempo completo, con un periodo de prueba de un año.

Si la reforma laboral hubiera tenido efectos positivos sobre la contratación, ocurriría que desde el primer trimestre de 2012 debería contemplarse una evolución ascendente de los efectivos laborales con este tipo de contrato (indefinido a tiempo completo). Pero, tal y como se señala en la figura adjunta, no sucede de esta manera. Más fácil sería la constatación directa de la evolución de este tipo de contrato, pero aún no está disponible en las estadísticas de los Servicios Públicos de Empleo.

**Evolución de los efectivos laborales por tipo de jornada y duración del contrato (4T-2008=100)**

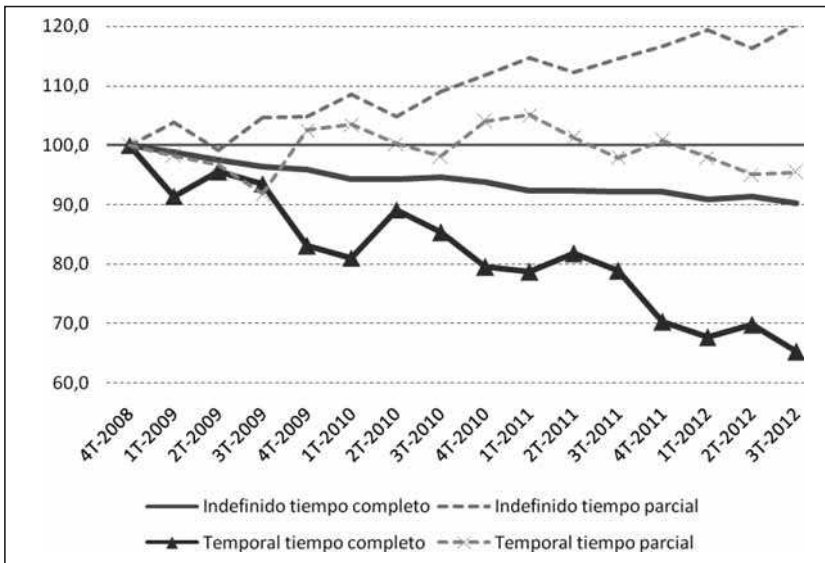

Fuente: Elaboración propia a partir de *Boletín de Estadísticas Laborales*, Ministerio de Empleo y Seguridad Social.

Desde que se iniciara la crisis financiera internacional, con su rápida traslación al mercado de trabajo, la disminución de efectivos laborales que se dedican a jornada completa ha sido una constante. La reducción es más acusada en el caso de los contratos temporales, pero también hay menos efectivos a tiempo completo con contrato indefinido que al inicio de la crisis. E incluso hay menos que antes de la reforma laboral. En el caso de la jornada a tiempo parcial, hay una mayor oscilación en el caso de los contratos temporales, con tendencia igualmente a la disminución. Por el contrario, aumentan los contratos indefinidos con jornada parcial. Parece que son las circunstancias económicas y la duración de la crisis lo que está provocando una disminución de la jornada, más como mecanismo de defensa (mantener a los trabajadores con más cualificación) y ajuste ante la falta de demanda, que como estrategia de optimización de la productividad.

Con otro peligro añadido: en España el tiempo parcial sigue siendo predominantemente involuntario, es decir, los trabajadores que tienen este tipo de jornada lo hacen no por propia elección, porque en buena parte de los casos preferirían tener un trabajo a tiempo completo. Las diferencias con el resto de países son más que considerables (casi el doble de los que trabajan a tiempo parcial lo hacen de forma involuntaria en España respecto a lo que ocurre en Francia, por ejemplo), diferencias que además han ido creciendo desde que se iniciara la crisis, al contrario de lo sucedido en el resto de países (donde se estabiliza el porcentaje de tiempo parcial no deseado) e incluso en algunos, como Alemania, disminuye.

#### Porcentaje de trabajadores con jornada parcial de forma involuntaria

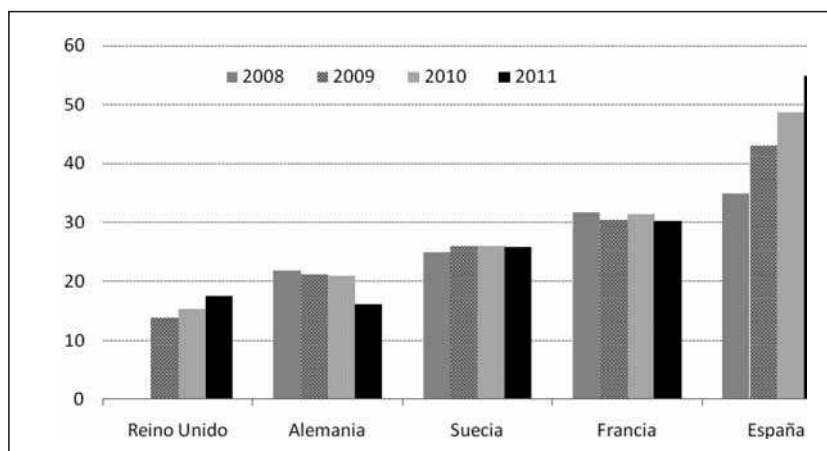

Fuente: Elaboración propia a partir de *LabourForceSurvey (annual)*, Eurostat.

Entrando al detalle de los contratos afectados por la reforma laboral, al comprobar la evolución del número de contratos indefinidos iniciales, se observa una tendencia al alza, que se diluye al tener en cuenta la desaparición de los contratos de fomento de la contratación indefinida (que antes de la reforma se diferenciaban de los contratos indefinidos ordinarios en la indemnización por despido que llevaban asociada, de 33 días, inferior a la de los ordinarios, de 45 días: ahora los ordinarios han pasado a tener una indemnización de 33 días, en caso de despido improcedente, con lo que se equiparan a los de fomento, provocando la práctica desaparición de estos últimos). Así, entre contratos indefinidos iniciales y conversiones en indefinidos, la cifra en 2012 se reduce en un 2,2 por ciento. En total, el número de contratos iniciales (indefinidos y temporales) ha caído en medio millón (un 4,3 por ciento).

Es cierto que los contratos indefinidos ordinarios han aumentado en el año 2012 respecto al anterior (un 23,8 por ciento), pero hay que tener en cuenta que desaparecen los contratos de fomento y se reducen también los contratos indefinidos a personas con discapacidad, además de disminuir considerablemente (un 14,1 por ciento) las conversiones de contratos temporales en indefinidos. De ahí que la aparente mejora en la contratación indefinida ordinaria se diluye al considerar el conjunto de contratos indefinidos.

**Contratos acumulados en 2011 y 2012, por tipo de contrato**

Contratos acumulados	2011	2012	diferencia	% variación
<b>Indefinido ordinario (boni. / no bonif.)</b>	544.428	674.175	129.747	23,8
<b>Indefinido fomento de contratación indefinida</b>	97.504	9.111	-88.393	-90,7
<b>Pers. con discapacidad</b>	7.166	6.469	-697	-9,7
<b>Total indefinidos iniciales</b>	649.098	689.755	40.657	6,3
<b>Convertidos en indefinidos</b>	461.065	395.882	-65.183	-14,1
<b>Total indefinidos</b>	1.110.163	1.085.637	-24.526	-2,2
<b>Obra o servicio</b>	5.599.364	5.385.625	-213.739	-3,8
<b>Eventual circunstancias de la producción</b>	5.890.664	5.656.174	-234.490	-4,0
<b>Interinidad</b>	1.585.936	1.402.614	-183.322	-11,6
<b>Temporal pers. discapacidad</b>	15.416	14.659	-757	-4,9
<b>Relevo</b>	19.117	20.609	1.492	7,8
<b>Jubilación parcial</b>	27.268	32.929	5.661	20,8
<b>Sust. jubilación 64 años</b>	2.327	2.922	595	25,6
<b>Prácticas</b>	51.545	41.675	-9.870	-19,1
<b>Formación</b>	60.022	60.584	562	0,9
<b>Otros contratos</b>	71.410	65.565	-5.845	-8,2
<b>Total temporales</b>	13.323.069	12.683.356	-639.713	-4,8
<b>Total contratos iniciales</b>	13.972.167	13.373.111	-599.056	-4,3
<b>Adscripciones en colaboración social</b>	4.066	4.538	472	11,6
<b>Total contratos y adscripciones</b>	14.437.298	13.773.531	-663.767	-4,6

Fuente: Elaboración propia a partir de la *Estadística de contratos*, Servicio Público de Empleo Estatal.

En cuanto a los contratos temporales, caen también, incluso en mayor medida que los indefinidos (un 4,8 por ciento), especialmente los de prácticas (un 19,1 por ciento) y los de interinidad (un 11,6 por ciento). Aumentan por el contrario los de jubilación tanto de sustitución como de jubilación parcial y los de relevo.

Otro de los contratos que ha modificado la reforma laboral, el de formación, apenas tiene incidencia, pues solo se han firmado 562 contratos más de este tipo.

En ningún caso, parece por tanto, que se esté produciendo una mejoría en las cifras del mercado de trabajo: hay menos ocupados (menos demanda), y la ocupación que queda, está en peores condiciones (disminuye el número de asalariados con contrato indefinido, aumenta la proporción de empleos a tiempo parcial, sobre todo los no deseados, y la contratación no parece que esté repuntando).

#### **4. LA DINÁMICA DEL DESEMPLEO**

El desempleo sigue con su escalada incesante. En la segunda parte del año 2012 se han alcanzado las tasas de paro más altas registradas en la economía española: el 25 por ciento en el tercer trimestre y el 26 por ciento en el cuarto trimestre. La mayor destrucción de empleo, unido a la menor incorporación de población activa, provoca que los incrementos en las tasas de desempleo sean aún mayores.

Se está produciendo un mayor aumento del desempleo entre las mujeres que entre los hombres, lo que hace que, de nuevo, sean superiores las tasas de desempleo femeninas que las masculinas, aunque la evolución de la población activa (disminución de la masculina y estabilización de la femenina) lo que amortigua las diferencias en las tasas de desempleo.

Aunque las tasas de paro juvenil (menores de 25 años) son las más altas de Europa, cuando se comprueba la evolución de la población activa en esa franja de edad, se constata que la tasa de paro juvenil es el doble de la tasa de paro del conjunto de edades (2,1 exactamente), proporción que se ha mantenido constante en los últimos años, antes y durante la crisis económica. Esta proporción es incluso superior en otros países (como por ejemplo, en Suecia, donde la tasa de paro juvenil supone 3 veces la tasa de paro del conjunto de edades) y se sitúa en la media de la Unión Europea (2,2).

El desempleo de larga duración (se considera como tal a los que llevan más de un año buscando activamente empleo) sigue incrementándose a medida que se alarga la crisis económica: el 55 por ciento de los desempleados lleva ya más de un año en esta situación.



**Desempleo por colectivos, miles de personas y tasas, 4T-2012**

	4 T- 2012	Diferencia trimestral	% variación trimestral	Diferencia anual	% variación anual	
<b>Miles de personas</b>	Parados	5.965,4	187,3	3,2	691,8	13,1
	Hombres	3.174,4	71,1	2,3	334,3	11,8
	Mujeres	2.791,0	116,3	4,3	357,4	14,7
	Jóvenes < 25 años	930,2	-40,0	-4,1	46,1	5,2
	Mayores > 55 años	530,7	26,8	5,3	83,2	18,6
	Nacionales	4.743,5	147,8	3,2	695,6	17,2
	Extranjeros	1.221,8	39,4	3,3	-4,0	-0,3
	Parados larga duración	3.280,4	246,2	8,1	642,4	24,4
	<b>Tasas</b>	Tasa de paro	26,0	1,0	3,2	
Hombres		25,6	0,9	3,1		
Mujeres		26,6	1,1	3,2		
Jóvenes < 25 años		55,1	2,8	6,6		
Mayores > 55 años		18,0	1,0	2,4		
Nacionales		24,2	0,9	3,5		
Extranjeros		36,5	1,7	1,7		
Paro larga duración		14,3	1,2	2,9		

Fuente: Elaboración propia a partir de la *Encuesta de Población Activa*, Instituto Nacional de Estadística.

Otra forma de acercarse al desempleo es a través de los beneficiarios que perciben prestación por desempleo. De los 4.848.723 desempleados inscritos en los Servicios Públicos de Empleo Estatal, en diciembre de 2012, 2.028.678 no percibían ningún tipo de prestación por desempleo, ni contributiva, ni asistencial ni renta de inserción. Es decir, del total de desempleados inscritos, sólo estaban cubiertos por algún tipo de prestación el 58,2 por ciento, cobertura que situaba cinco puntos por debajo de la recogida un año antes.

De los que percibían una prestación contributiva (el 47,5 por ciento de los beneficiarios de prestaciones lo son por este tipo), casi todos (el 97,8 por ciento) se debía a una prestación por desempleo total, solo el 0,7 por ciento se debía a una prestación por suspensión y el 1,5, a una situación de reducción de jornada (el denominado paro parcial).

Teniendo en cuenta las altas de prestaciones contributivas (que no incluyen todos los casos, pero pueden servir como muestra representativa de la evolución de las causas por las que se accede al desempleo), se observan ciertos efectos de la reforma laboral.

Hay un aumento importante (del 49,2 por ciento) de las altas en prestaciones contributivas que acceden por un despido individual por causas objetivas. En el caso de los despidos en periodo de prueba (y recordando que el nuevo contrato de apoyo a emprendedores tiene un periodo de prueba de un año de duración, es decir, los efectos pueden verse especialmente en la última parte del año y comienzos de 2013) también ha habido un aumento del 2,2 por ciento, siendo más significativo el aumento en los meses de agosto, octubre y noviembre.

En el epígrafe de “otras causas” se incluyen tanto las resoluciones voluntarias ya sea por movilidad geográfica, modificación de las condiciones de trabajo o por causa justa, así como otro tipo de causas. El incremento medio de las altas iniciales por estas causas, en este año de reforma, se alza al 22,1 por ciento.

Estas estadísticas muestran cómo se ha utilizado la reforma laboral para ahondar en la flexibilidad de las relaciones laborales, pero no en la contratación (como se ha señalado en el apartado anterior), sino en la extinción de contratos.

#### Altas iniciales de prestaciones contributivas según causa de derecho

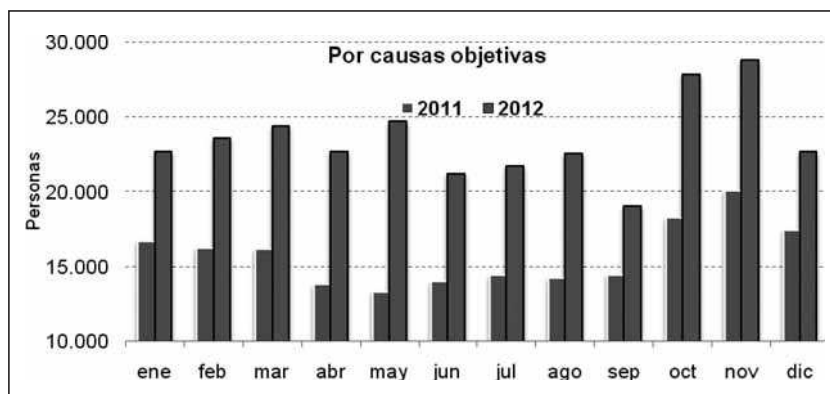

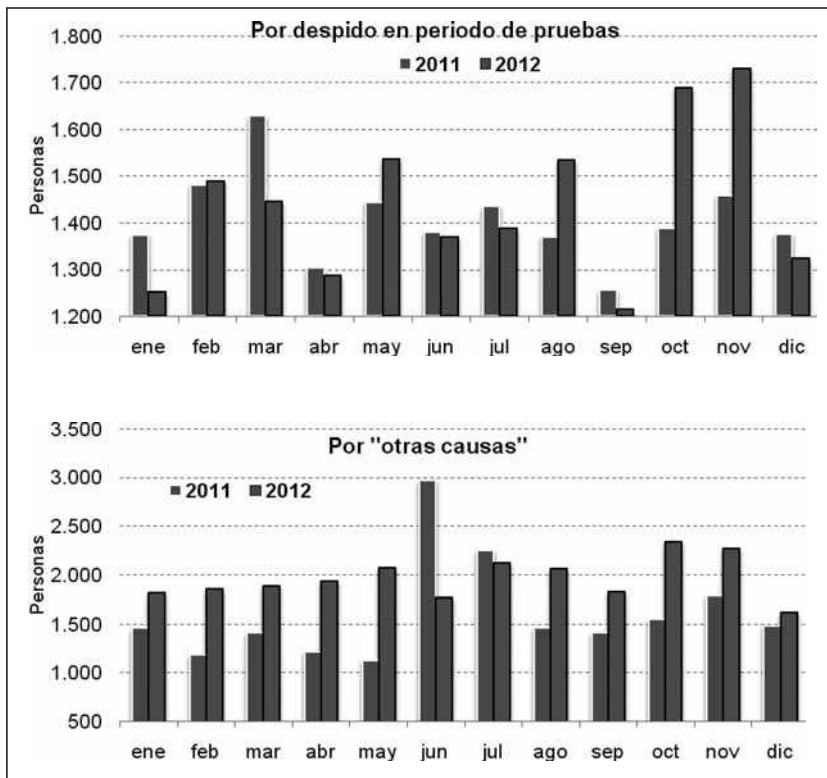

Fuente: Elaboración propia a partir de los datos del *Boletín de Estadísticas Laborales*, Ministerio de Empleo y Seguridad Social.

Con las estadísticas de los anteriormente llamados expedientes de regulación de empleo (ahora denominados despidos colectivos), se comprueba que el número de trabajadores afectados por despidos colectivos se ha incrementado en todos los casos: el aumento en el caso de los expedientes de extinción es del 18,1 por ciento entre enero y noviembre de 2012 y el mismo periodo del año anterior; en el caso de los expedientes de suspensión, el aumento es del 52,6 por ciento y del 54,5 por ciento en el de los de reducción de jornada.

### Trabajadores afectados por expedientes de regulación de empleo

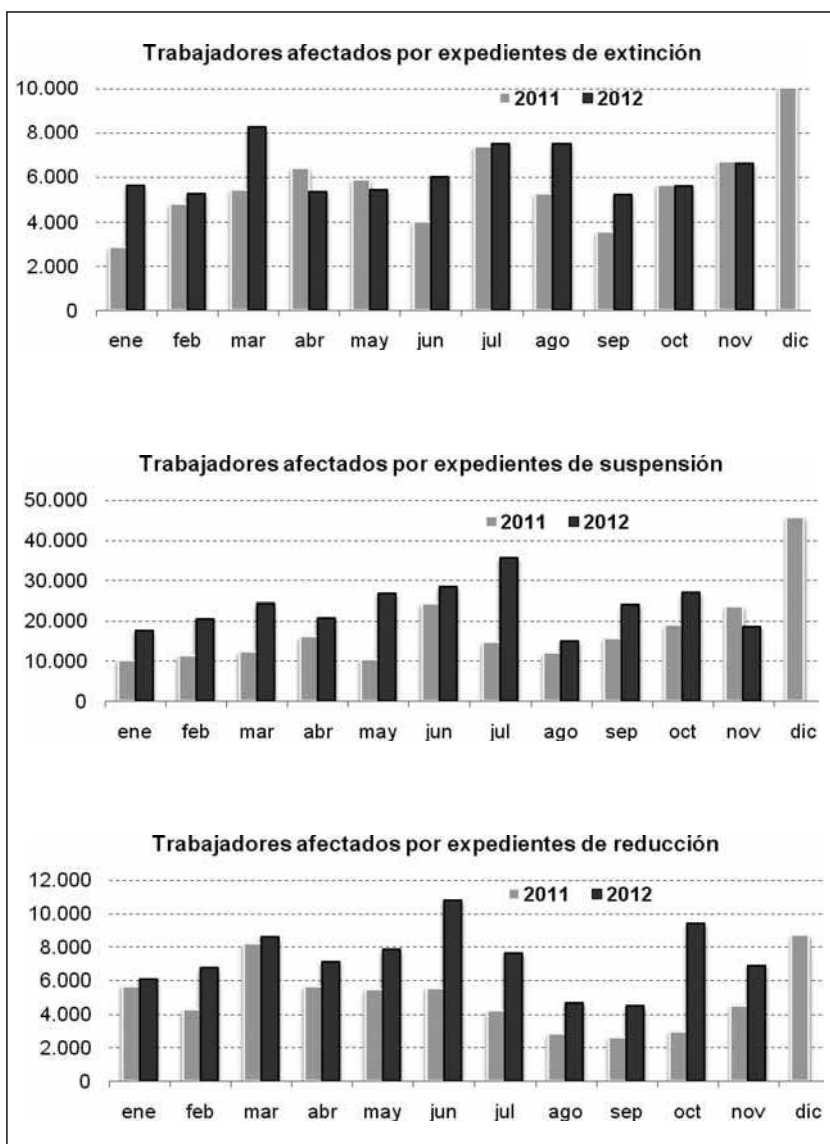

Fuente: Elaboración propia a partir de los datos del *Boletín de Estadísticas Laborales*, Ministerio de Empleo y Seguridad Social.

## 5. MERCADO DE TRABAJO EN ANDALUCÍA

A lo largo del segundo semestre del año 2012, la evolución del mercado de trabajo en Andalucía sigue experimentado un proceso de deterioro que pone de manifiesto la dureza de la crisis económica en la que está inmersa el conjunto de la economía española desde hace ya varios años. La EPA del cuarto trimestre de 2012 indica que el total de personas ocupadas en Andalucía es 2.580.000 y el de desempleados se estima en 1.442.600 que representan respectivamente, la cifra más baja desde que comenzó la crisis y la más alta que ofrece el la EPA para Andalucía desde que se dispone de datos. La tasa de desempleo alcanza el 35,86% que también representa el máximo de la serie histórica del INE. La gravedad del impacto de la crisis puede recogerse en el dato de que la tasa de empleo andaluza se ha desplomado hasta el 37,94% perdiendo doce puntos desde el valor máximo alcanzado en el segundo trimestre de 2007. Otro dato significativo sobre la extensión del impacto de la crisis en el conjunto de la economía y de la sociedad andaluza que ofrece la EPA es que el número de hogares en los que todos sus miembros activos estaban parados fue de 476.200.

La caída de la actividad económica en Andalucía se enmarca dentro de la caída general de la actividad que caracteriza este periodo para el conjunto de España y a la que hemos hecho referencia en el primer epígrafe del presente trabajo. La recesión económica está instalada en la economía andaluza desde el tercer trimestre de 2011, indicando la entrada en una segunda fase recesiva que sigue a una primera fase experimentada por la economía andaluza entre los años 2008 y 2010. Esta segunda fase está siendo especialmente grave por la caída de la demanda interna consecuencia del impacto laboral de medidas de ajuste fiscales marcadas por la consecución de los objetivos del Memorando de entendimiento por déficit excesivo. A la reducción del consumo de los hogares propiciado por la reducción de su poder adquisitivo debido a la caída de las rentas del trabajo (por el aumento del desempleo y la moderación salarial), el aumento de los precios y los impuestos y el empeoramiento de las expectativas, se añaden los efectos de la reducción del gasto la inversión pública y de la inversión privada. Sólo el buen comportamiento de la demanda exterior atenúa el efecto negativo de las variables macroeconómicas que dependen de agentes nacionales. Desde el punto de vista de la oferta, la reducción de la actividad económica en el sector de la construcción sigue siendo el factor más destacado de la evolución sectorial de la economía andaluza en los últimos trimestres, acompañado en magnitud en el segundo semestre de 2012 por el ajuste del sector primario.

**Tasa de crecimiento interanual. Datos corregidos de estacionalidad y efecto calendario. Andalucía**

DEMANDA	2010	2011	2011 4º T	2012 1ºT	2012 2ºT	2012 3ºT
Gasto en Consumo final regional	0,2	-0,8	-2,1	-2	-2,3	-2,6
Gasto en consumo final de los hogares regional	0,2	-1	-2,2	-1,1	-2,1	-2,2
Gasto en Consumo final de las AA.PP. e ISFLSH	0,2	-0,6	-1,9	-3,9	-2,8	-3,7
Formación bruta de capital	-7,3	-7	-6,3	-6,6	-9,1	-10,9
Demanda Regional (*)	-1,8	-2,4	-3,3	-3,3	-4,1	-4,7
Exportaciones de bienes y servicios	6	8,4	9,6	2,8	5,7	5,2
Importaciones de bienes y servicios	2,6	1,3	1,4	-2,9	-1,4	-1,7
PIB a precios de mercado (Índices de volumen encadenados)	-1	-0,1	-0,5	-0,9	-1,3	-1,9
OFERTA						
Agricultura, Ganadería y Pesca	1,4	4,8	1,5	-6,8	-7,3	-9,2
Industria	0,9	1,3	-0,5	0,4	-0,6	-3,8
Construcción	14,5	-5,8	-3,9	-7,8	-7,7	-9,8
Servicios	1	1	0,7	0,3	-0,2	-0,3
Impuestos netos sobre los productos	-0,1	-5,6	-5,9	-0,7	-0,5	-0,1
PIB a precios de mercado (Índices de volumen encadenados)	-1	-0,1	-0,5	-0,9	-1,3	-1,9

(\*) Aportaciones al crecimiento del PIB a pm

Fuente. Instituto de Estadística y Cartografía de Andalucía. Contabilidad Regional Trimestral de Andalucía. Tercer Trimestre 2013.

Como se ha señalado, la caída de la actividad económica en Andalucía en los últimos trimestres se ha traducido en un proceso cada vez más intensivo de destrucción de empleo. Las tasas interanuales de crecimiento del PIB en Andalucía estimados por el Instituto de Estadística y Cartografía de Andalucía en el tercer trimestre de 2012 muestran una senda de caída que cinco trimestres consecutivos. En ese mismo periodo de tiempo, las tasas de variación interanual del empleo, calculadas a partir de los datos de la Encuesta de Población Activa, muestran un proceso de destrucción de empleo cada vez más intensivo desde el cuarto trimestre de 2010. Esto significa que se han encadenado ocho trimestres consecutivos de tasas negativas de variación interanual del empleo.

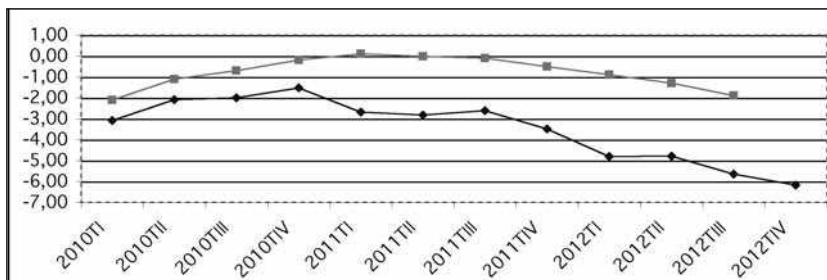
**Tasa variación interanual PIB y de ocup. Andalucía 2010 TI-2012 TIV**

Fuente: elaboración propia a partir de la Contabilidad Regional de Andalucía Instituto de Estadística y Cartografía de Andalucía) y Encuesta de Población Activa (INE)

En el contexto macroeconómico que hemos señalado a grandes rasgos, pasaremos a continuación a señalar las características básicas de evolución de las variables laborales más significativas.

**LA OFERTA DE TRABAJO**

La oferta de trabajo en Andalucía, según los datos publicados en la EPA por el Instituto Nacional de Estadística, se ha estimado en un total de 4.022.500 personas. Desde mitad de 2010, la población activa en Andalucía se ha estabilizado en torno a la cifra de cuatro millones de personas, si bien, la composición ha ido cambiando. Si se aumentamos el nivel de desagregación de los datos e introducimos la diferenciación por géneros, se observa que mientras el número de mujeres laboralmente activas en Andalucía sigue aumentando de forma tendencial, si bien de forma más moderada que en los años anteriores, el número de varones laboralmente activos se ha estabilizado en torno a los 2,230.000 efectivos, pero mostrando una tendencia a la paulatina reducción que se acentúa en el año 2012. La estructura tradicional de la oferta de trabajo en Andalucía está cambiando en estos años de crisis económica de forma paulatina, pero significativa: un mercado de trabajo con mayor presencia de las mujeres y de personas cada vez más mayores. A continuación prestamos atención específica a estos dos factores demográficos.

### Activos Andalucía (Índice 100 correspondiente al 2008 TIII)

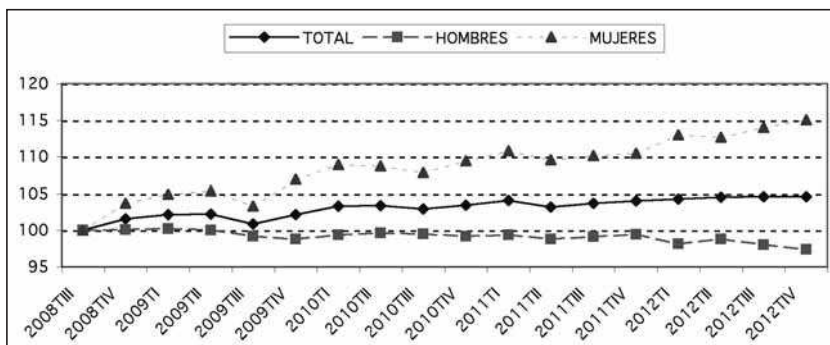

Fuente: EPA y elaboración propia

La población activa masculina ha ido abandonando el mercado de trabajo andaluz de forma paulatina y constante en el caso de los nacionales, mientras que en el caso de los varones de nacionalidad extranjera se ha producido unas oscilaciones más pronunciadas. En el caso de las mujeres, su participación en el mercado laboral crece en el caso de las nacionales y sobre todo en el de las de nacionalidad extranjera, poniendo de manifiesto que entre este grupo predomina el efecto trabajador añadido, frente al efecto de trabajador desanimado que afecta fundamentalmente a los varones de nacionalidad española.

### Activos según nacionalidad y sexo. Andalucía (Índice 100 correspondiente a 2008 TIII)

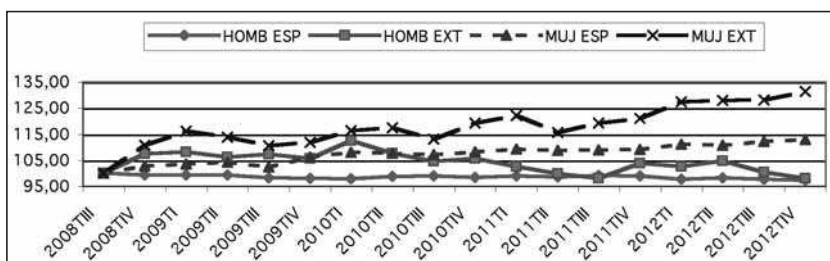

Fuente: EPA y elaboración propia



Si atendemos a la edad de los participantes en el mercado de trabajo en Andalucía, se observa comportamientos diferenciados entre los más jóvenes y los mayores semejante a la pauta de comportamiento que se da a nivel nacional. Los mayores de 55 años se mantienen laboralmente activos en una presencia cada vez mayor, mientras que el grupo de los más jóvenes están cada vez menos presentes en el mercado de trabajo. El deterioro del mercado laboral y el envejecimiento de la población son causas de estos cambios en la estructura de la oferta laboral. Estos fenómenos constituyen factores de especial importancia a tener en cuenta en un análisis de la evolución al largo plazo.

#### Activos por edad Andalucía (Índice 100 correspondiente al 2008 TIII)

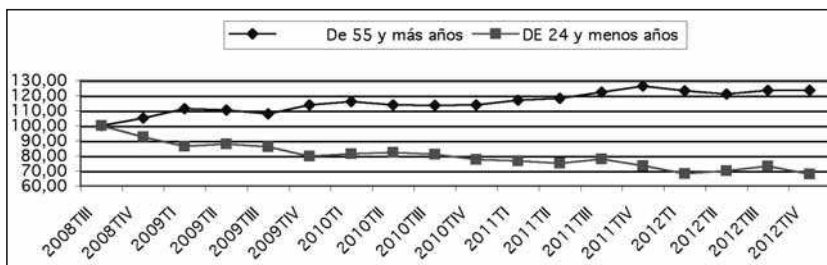

Fuente: EPA y elaboración propia

La tasa de actividad media en Andalucía se ha mantenido estabilizada en torno al 60% desde hace varios trimestres. Este equilibrio es el resultado de comportamientos diferenciados de las tasas de actividad de hombres y mujeres en Andalucía. La tasa de actividad masculina muestra una clara tendencia decreciente, situándose, en el segundo trimestre de 2012, en el 66,08%, lo que constituye un mínimo histórico de la serie estimada con la metodología puesta en práctica a partir de 2005. Por el contrario, la tasa de actividad de las mujeres alcanza la cifra del 52,50%, el máximo valor de la serie desde 2005.

En lo que atañe a la oferta de trabajo, podemos afirmar que en el periodo de crisis económica que estamos viviendo, se está poniendo de manifiesto profundos cambios en la composición de la oferta de trabajo de Andalucía. Unos factores pueden identificarse como de carácter estructural y son producto de cambios de características de largo plazo como causas de tipo demográficas y sociales, como aumento de la presencia cada vez más mayoritaria de mujeres en el mercado laboral, tanto de nacionalidad española como extranjera y el envejecimiento de la población. Otros factores podrían identificarse como factores de tipo coyuntural y más ligados al impacto del ciclo económico como

la reducción de la presencia de varones de nacionalidad extranjera o la reducción de la presencia de jóvenes y aumento de la presencia de mayores como consecuencia del factor de trabajador desanimado o de trabajador añadido.

#### Tasa de actividad por sexo. Andalucía 2008 TI-2012 TIV

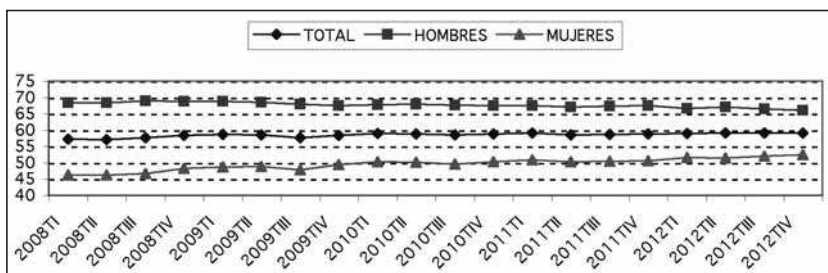

Fuente: EPA y elaboración propia

### LA DEMANDA DE TRABAJO

Como se ha señalado al comienzo de este epígrafe dedicado a la evolución del cuadro macroeconómico andaluz, la caída de la actividad económica está siendo acompañada por un proceso de destrucción de empleo muy intenso. En el cuarto trimestre de 2012, el total de personas ocupadas en Andalucía se estimaba por la EPA en 2.580.000 personas de las que 1.443.100 eran hombres y 1.136.800 mujeres. En el último año, la caída de la ocupación en Andalucía ha sido de 169.600 personas, lo que representa un -6,17%.

El proceso de destrucción de empleo está modificando la estructura de la ocupación a lo largo del periodo de crisis económica. El número de contratos a tiempo parcial ha aumentado para ambos sexos si bien de forma más significativa entre los hombres de forma acentuada en los primeros años de la crisis 2008-2011. En una segunda etapa, a partir de 2011, el empleo a tiempo parcial se ha estabilizado. Por el contrario, el empleo a tiempo completo muestra una tendencia decreciente, más acentuada en el grupo de los varones, que han perdido un 30% del total del empleo a tiempo completo en el periodo 2008-2012, frente a una pérdida del 10% que experimenta el grupo de las mujeres con empleo a tiempo completo en ese mismo periodo de tiempo.

**Ocupados por tiempo de trabajo. (Índice 100 correspondiente al 2008 TIII)**

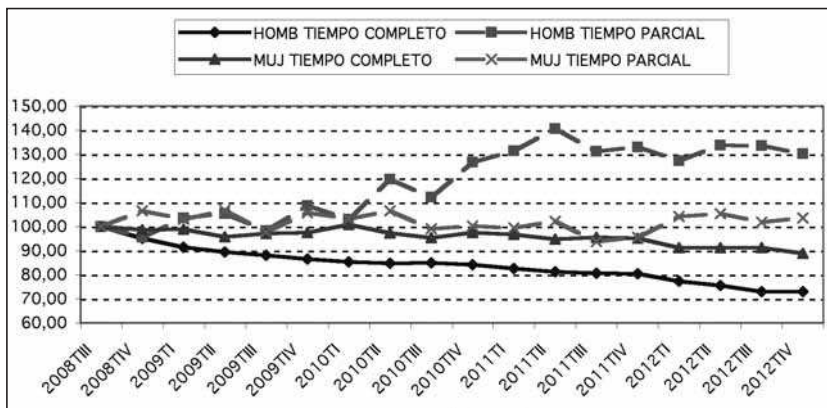

Fuente: EPA y elaboración propia

El aumento del empleo temporal y la reducción del empleo a tiempo completo son indicativos de que el mercado laboral andaluz está ganando flexibilidad. También se ha ganado flexibilidad a través del proceso de destrucción de empleo temporal que se ha acentuado a partir del segundo semestre de 2010 y de forma más acentuada desde el tercer trimestre de 2011 cuando se agrava la crisis económica.

**Efectivos laborales por tipo contratos. Andalucía (Índice 100 en el 2008 TIV)**

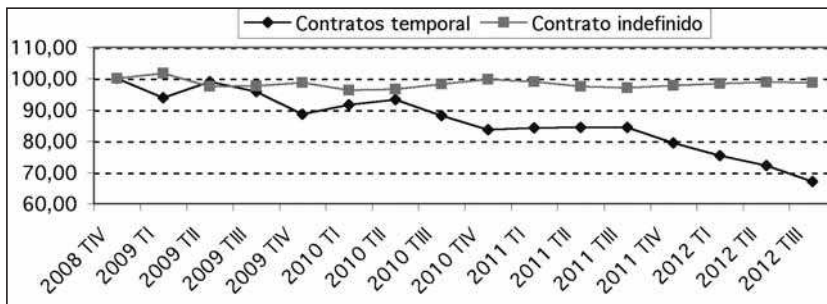

Fuente: Boletín de Estadísticas Laborales y elaboración propia

El ajuste del empleo está teniendo lugar a través de la reducción de la contratación temporal, Como consecuencia de ello, la tasa de temporalidad en Andalucía está cayendo desde mitad de 2010. Uno de los efectos de la crisis es el de reducir este indicador de segmentación del mercado laboral español en general y andaluz más específicamente. Pero la reducción de temporalidad, que podría interpretarse como un buen dato, lo sería si fuese consecuencia de una conversión de contratos temporales en indefinidos; justo lo que no está pasando en estos últimos años. Por el contrario, la reducción de la tasa de temporalidad está causada por la eliminación de este tipo de empleo.

Un indicador sintético de la repercusión de la crisis económica sobre la ocupación en Andalucía es la tasa de empleo que indica la proporción de ocupados en relación al conjunto de la población de referencia. La caída de la tasa de empleo de los hombres en Andalucía es muy significativa, pues ha pasado del 60,32% en el primer trimestre de 2008 al 43,29% correspondiente al cuarto trimestre de 2012. Los 17 puntos perdidos en cinco años, indican la profundidad con que la crisis económica ha impactado en este grupo social. Por el contrario, la tasa de empleo de las mujeres en Andalucía sólo ha perdido cuatro y medio puntos en este mismo lapso de tiempo (pasó del 37,37% al 32,8%). En todo caso, las tasas de empleo en Andalucía, ofrecen valores muy alejados de los que se establecieron como objetivos por las autoridades de la Unión Europea en la primera década del siglo XXI y que se mantienen en la Estrategia 2020 para lograr que la economía fuese más sostenible y competitiva en un mundo globalizado.

#### Tasa de empleo por sexo. Andalucía 2008 TI-2012 TIV

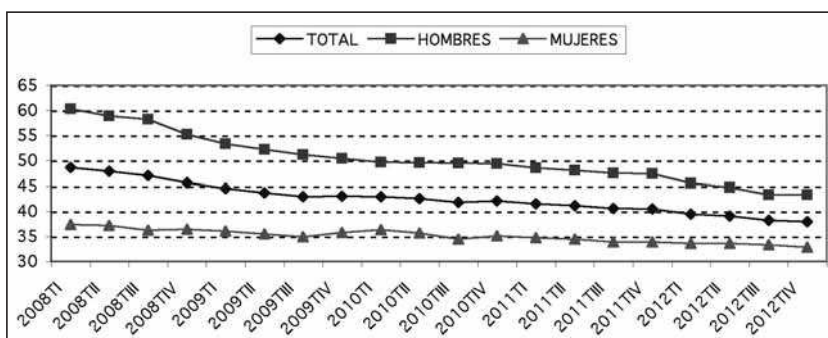

Fuente: EPA y elaboración propia

La valoración de lo ocurrido en los últimos cinco años en lo referente a la evolución del empleo en Andalucía no se puede afirmar haya mejorado sino justo lo contrario. Se está reduciendo el número total de ocupados de forma

tendencial y la pérdida de empleo se está acentuando en los últimos trimestres como consecuencia de la caída de la actividad económica general. Además, la calidad del empleo está reduciéndose como consecuencia de un aumento del empleo a tiempo parcial y una reducción del empleo a tiempo completo que tiene repercusiones en los salarios percibidos por cada tipo de trabajador.

## DESEMPLEO

El desempleo sigue siendo la preocupación fundamental de la sociedad española y andaluza. La EPA correspondiente al último trimestre de 2012 estima un total de 1.442.600 personas (759.800 hombres y 682.800 mujeres). Esta cifra supone un nuevo máximo en la serie que recoge la EPA, la cuál muestra una tendencia creciente desde el segundo trimestre de 2007 y, probablemente, será superado en los próximos trimestre. El aumento del número de desempleados respecto al último trimestre del año 2011 ha sido de 194.100 personas, lo que representa una tasa de crecimiento interanual del 15,54%. Desde el segundo trimestre de 2010 se observa un paulatino aumento de las tasas de variación interanual del desempleo en Andalucía, lo que pone de manifiesto una segunda fase de la recesión que afecta al mercado de trabajo andaluz. Si bien las tasas de aumento del desempleo no son de la cuantía extraordinaria que se ponían de manifiesto en los primeros años de la crisis (2007-2009), sí alertan sobre el deterioro creciente del mercado laboral andaluz que está generando nuevos desempleados que sobrepone a los desempleados de años antes sin que haya habido un proceso de creación de empleo suficientemente sostenido para reducir la cifra total de desempleados. De forma consecuente, la tasa de desempleo en Andalucía ha crecido de forma sostenida.

Tasa de paro por sexo. Andalucía 2008 TI-2012 TIV

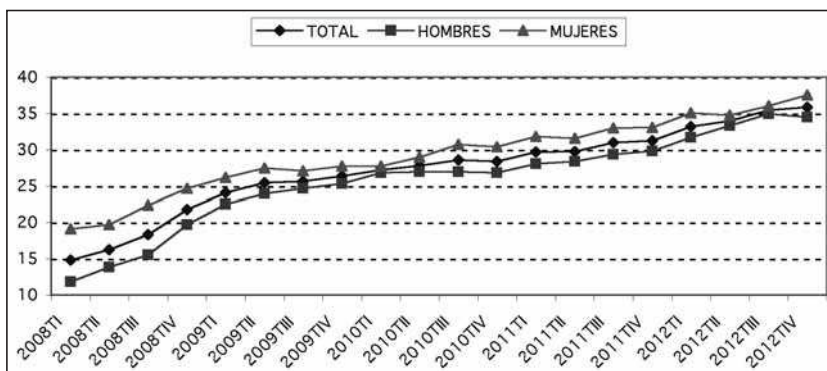

Fuente: EPA y elaboración propia

Si se observa con más atención la evolución de la tasa de paro andaluza, se podrían identificar tres periodos diferenciados. Una vez que estalla la crisis económica, el mercado de trabajo experimenta un impacto significativo y la tasa de paro experimenta una subida elevada en un periodo de tiempo relativamente corto, pues aumenta 10 puntos entre el primer trimestre de 2008 y el segundo de 2009. Desde entonces hasta el segundo trimestre 2011, la tasa de paro sigue aumentando, pero a un ritmo más reducido (cinco puntos en 8 trimestres). A partir del tercer trimestre de 2011 se podría identificar una tercera fase en el que se podría identificar otro proceso de aceleración en el aumento de la tasa de paro, que crece otros cinco puntos en sólo seis trimestres. El resultado es que desde el primer trimestre de 2008 y el cuarto de 2012 ha subido 21 puntos.

Un efecto asociado al aumento de desempleados es la evolución de los perceptores. El Boletín de Estadísticas Laborales que publica periódicamente el Ministerio de Empleo recoge un aumento de significativo del número de beneficiarios de prestaciones en Andalucía entre 2007 y 2010, pasando de una media anual de 272.600 a 627.100 respectivamente. Los años 2011 y 2012 muestran que esta cifra media de perceptores se ha estabilizado en torno a las seiscientas mil personas. Esta evolución muestra una divergencia muy significativa con el comportamiento del número total de desempleados que recoge la EPA y al que hemos hecho referencia. Como se ha señalado, en el cuarto trimestre de 2012 se estima que el número de desempleados en Andalucía era de 1.442.600 personas. El número de perceptores de prestaciones por desempleo como media de los meses de octubre, noviembre y diciembre de 2012 era de 614.929. El Paro Registrado en diciembre de 2012 era de 1.083.800. Es evidente que se trata de fuentes estadísticas diversas, no homogéneas y no directamente comparables, además, hay otras prestaciones que reciben las personas desempleadas, pero estos datos nos ponen de manifiesto que el impacto de la crisis económica sobre la sociedad andaluza está siendo muy serio y que los retos a los que se deberá enfrentar esta sociedad en los próximos años serán de una de una naturaleza mucho más profunda de lo que se plantearon en el periodo de expansión económica que precedió y en cierto modo, ha dado lugar a la situación actual.

#### **Total Beneficiarios de Prestaciones por Desempleo Andalucía. 2003-2012. (Media anual en miles)**

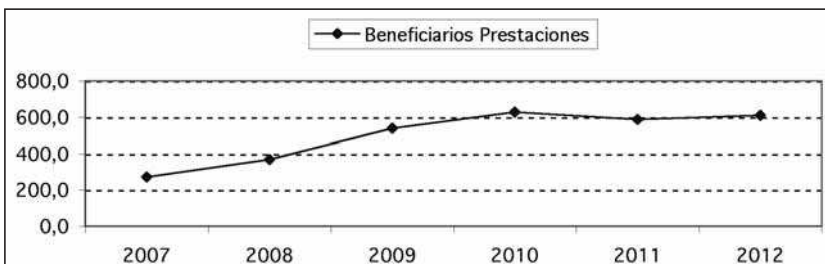

Fuente: Boletín Estadísticas Laborales y elaboración propia

**INDICADORES DE COYUNTURA LABORAL.**  
**Cuarto Trimestre de 2012**

	Unidad	Periodo	ESPAÑA			ANDALUCÍA		
			Dato	VA <sup>(*)</sup>	VB <sup>(*)</sup>	Dato	VA <sup>(*)</sup>	VB <sup>(*)</sup>
<b>I. MERCADO DE TRABAJO</b>								
Población activa	Miles	4º Trim.	22.922,0	-0,8	-0,7	4.022,5	0,0	0,6
Tasa de actividad	Porcentaje	4º Trim.	59,8	-0,3	-0,1	59,2	0,1	0,3
Hombres	..	..	66,5	-0,7	-0,8	66,1	-0,7	-0,8
Mujeres	..	..	53,4	0,0	0,5	52,5	0,0	0,5
16-19 años	..	..	15,1	-4,3	-2,1	16,5	-3,4	-4,5
20-24 años	..	..	59,9	-3,3	-1,8	60,3	-2,5	-0,8
25-54 años	..	..	86,9	0,4	0,7	84,8	-1,1	-2,0
Más de 55 años	..	..	22,4	-0,2	0,2	20,7	0,7	0,8
Ocupados	Miles	4º Trim.	16.957,0	-0,1	-4,8	2.580,0	-0,7	-6,2
Agricultura	..	..	784,0	8,8	-3,0	231,0	-45,3	-4,9
Industria	..	..	2.383,0	-2,4	-5,7	227,69	-2,6	-8,2
Construcción	..	..	1.073,0	-5,5	-15,9	135,2	-6,6	-29,4
Servicios	..	..	12.715,0	-2,3	-3,6	1986,2	-3,6	-3,9
Asalariados del sector	..	4º Trim.	2.917,2	-2,5	-7,0	516,4	-3,4	-7,2
Asalariados temporales	..	4º Trim.	3.205,0	-6,3	-1,9	684,9	2,9	-12,2
Parados encuestados	..	4º Trim.	5.965,4	3,2	13,1	1.442,6	1,3	15,5
Hombres	..	..	3.174,4	2,3	11,8	759,8	-1,8	13,1
Mujeres	..	..	2.791,0	4,3	14,7	682,8	5,0	18,2
Tasa de paro	Porcentaje	4º Trim.	26,0	1,0	3,2	35,9	1,2	14,8
Hombres	..	..	25,6	0,9	3,1	34,5	-1,2	15,7
Mujeres	..	..	26,6	1,1	3,2	37,5	4,0	13,5
16-19 años	..	..	74,0	2,8	6,8	84,1	8,2	13,8
20-24 años	..	..	51,7	7,7	16,3	61,3	3,2	21,7
25-54 años	..	..	24,6	1,1	3,2	33,7	1,8	15,2
Más de 55 años	..	..	18,0	1,0	2,4	28,0	-1,0	13,8
Parados de larga duración	..	..	55,0	2,5	5,0	808,8	6,8	28,1
Parados registrados	Miles	dic. 12	4.848,7	-1,2	9,6	1.083,8	-2,4	11,8
<b>II. CONDICIONES DE TRABAJO</b>								
Salario mínimo	€/mes	4º Trim. 12	641,4	0,0	0,0	"	"	"
Coste laboral por	€/mes	3º Trim. 12	2.455,0	-5,2	-0,1	2.259,3	"	-0,6
Industria	..	..	2.847,0	-4,7	2,6	2.659,4	-4,0	2,1
Construcción	..	..	2.543,0	-8,8	2,6	2.451,6	-11,2	-0,5
Servicios	..	..	2.370,0	-5,0	-1,0	2.188,4	-5,7	-0,7
Jornada laboral efectiva	Horas/me	3º Trim. 12	121,6	-8,6	0,0	122,6	-6,4	-1,4
<b>III. REGULACIÓN DE</b>								
Expedientes	Total	nov. 12	2.903	-5,7	34,6	257	-8,2	7,1
Trabajadores	..	..	32.037	-23,6	-7,9	1.999	-21,7	-25,2
Extinción de empleo	..	..	6.612	18,2	-1,0	442	59,0	22,8
Suspensión de	..	..	18.537	-31,2	-21,4	984	-38,8	-30,5
Reducción de	..	..	6.888	-26,7	52,1	573	-14,1	-36,1
<b>IV. CONFLICTOS</b>								
Huelgas	Total	oct. 12	116	27,5	18,4	"	"	"
Participantes	Miles	..	29,7	-41,2	56,1	"	"	"
Jornadas no trabajadas	..	..	106,8	-41,0	153,9	"	"	"
<b>V. PRINCIPALES INDICADORES</b>								
Crecimiento económico	Porcentaje	4º Trim. 12	-1,4	-0,7	-1,8	"	"	"
Balanza por cuenta	Millones €	nov. 12	1.777	"	"	"	"	"
Inflación	Porcentaje	dic. 12	2,7	-1,3	2,7	"	"	"
Tipo de interés (Euribor)	Porcentaje	dic. 12	0,5	-0,3	-1,4	"	"	"

(\*) VA = Variación con respecto al trimestre anterior; VB = Variación con respecto a igual periodo del año anterior.

\* El informe ha de considerarse cerrado con los datos disponibles a 31 de enero de 2012.