

Cont. 158

ca. 158

**Eosmographia pom
poni cum figuris.**

M^o Joh^o Peg^o & Mascardi.





D huius tabule expositione duo oportet sci-
re primū modū eiusdē cōpositiōis. secundo
scire modū opatiōis & utilitatis. quoad pri-
mū oportet imaginari lineā super terram que extenda-
tur p̄ insulas de canaria versus septētrionē & meridiē
extendatur alia ex parte orientis ultimi similiter ue-
septētrionem & meridiem. iste due linee includūt ter-
re medietatem in longitudine. tunc tota ista medietas
diuidatur in cētum octoginta partes equales & quelibet
pars dicatur unus gradus. & linee diuidentes tran-
seant septentrione ad meridiem: que linee si libet di-
cantur meridiani in tabella tamen proceditur de quib-
q; in quinque propter loci stricturam: qd̄ numerus infe-
rior tibi denotabit. & incipiūt iste linee ab occidenti cū
numeri annotationibus: quia oēs longitudinē locorū
incipiūt ab eodem. extra istas duas extremas plurima i-
ueniūtur. nam versus occidentem serenissimus hispania-
rum rex Ferdināndus & helisabeth terrā habitatā distā-
tē ab occidenti p̄ .xlv. gradus inueniūt. que abusive in-
dica quibusdā dicitur. & alij versus orientem per totidē
gradus & tu cōsidera errorē de hoc per alfonsum & ali-
os sibi cōtemporaneos. Extēdāt iterū alie due linee ab
orientē in occidēs. una dicat equinoctialis que inter du-
as magnas lineas si tractur in tabella: duabus lineis fulci-
ta. altera distet ab equinoctiali p̄ sexaginta & tres ptes
seu gradus versus septētrionem & portionē inter tre-
diā diuide per sexaginta & duas lineas. quas partes de-

notant gradus a pte inferiori ad superiorem ascendē-
tes de quinque in quinque i parte dextera tabule situatis
qui dicantur gradus latitudinis. primi uero procedē-
tes a sinistra uersus dextram dicuntur gradus longitu-
dinis. Ad utilitatē huius tabule accedēdo. querās pri-
mo lōgitudinē prouincie uel ciuitatis & cum circino
nota locum & extende filum super punctum notatum
a septētrione in meridiē in tabella & latitudinē simili-
ter ciuitatis numera & in illo loco eodē mō cū circino
nota. & tunc porrige aliū filum super notā ab oriente
in occidentem & ubi isti duo fili se cruciauerint ibi situa-
tur locus uel puincia. isto modo poteris uti in alia ta-
bella parua & pro hac parte pficit maxime habere lō-
gitudines & latitudines ciuitatis. quartū latitudo per
poli eleuationē habetur. lōgitudo difficilīus: nisi per
scripturam. ut ex superioribus patet.

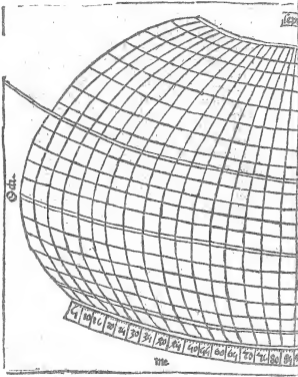

1112

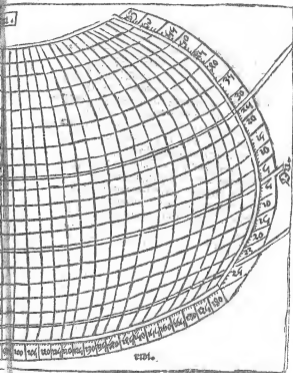

In laudem operis

Qui cupis immensos orbis dignoscere tractus
Qua iungit titā quaq̄ resoluit equos
Arctoum splendet saeuo qua frigore pontus
Qua mediis semper decoquit aruadies
Quaq̄ meat ganges fluctus qui soluit in eurum
Indus qua torrens serbet hidaspis aquas
Bistoniumq̄ lacum teneant qui strimois undam
Riphæasq̄ arces ister & unde fluat
Cingatur nullo meroe si subdita cancro
Actiopes nigros ignea zona cremet
Hispani sedeant ubi gens asperrima bellis
Qua fluit undisonis magnus iberus aquis
Omnia mirifico pingit Pomponius ore
Orbis quicquid habet Docta pagella refert
Hispanum quare venerare hispana iuuentus
Et comitē tecum candida semper habe

In celo stelle visu notabiles sunt. 1022. Quae qui
dam continentur. 48. Imagines. Et hinc duodecim 21.
Imagines sunt versus aquilonem que continentur
300. stellas. Et duodecim Imagines sunt in zodi
aco que continent 346. Deas & quinq; ad sunt
versus austrum. quarum una dicitur fovear vel foca vel
cete. In ptolemeo. que quidem 15 Imagines con
tinent 316. stellas. prima vero Imagines illarum
que sunt versus aquilonem dicitur vrsama.

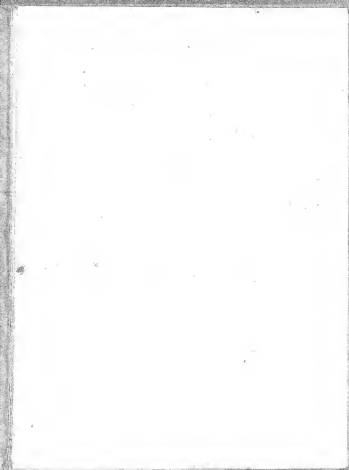



Frontispiece to the geographical atlas of the year 1500, showing the world as known to the Europeans of that time.

Martini abar. bach. exortatio in opus egregij do-
ctoris dela yerua quod inferuit cosmographiæ Pōp.
cum suis introductionibus & utilissimis additamen-
tis quam felicissima.



Vāquā doctrinæ cuiuspiam cōditores oēs
digni laude sint eximia. Multo tamē ampli-
us erunt digniores: qui nō pro particulari
& priuata: sed pro cōi & publica utilitate auidius de-
sudant. Cū uero doctōr præstantissim⁹ dela yerua in
hoc proposito uniuersali maxima cū auiditate hactē-
nus elaborarit: nō indignū censetur: ut si fortassis nō
referimus sibi: saltē ei bene merito maximā habeam⁹
gratiā. Cū tantā & talē & tam libēter nobis intulit di-
sciplinā. Cuius nō tenui fauore cūcti ualde indigem⁹
præsertim medici qui necessario regionū tā ex pte mō-
tiū fluminū & mariū: quam celestis influxus diuersi-
tates scrutātur. Naturales uero ut diuinarū fontiu &
aquarū maris: mineraliū penes diuersas regiones di-
uersimodā nō ignorēt proprietatem. Morales aut ut
morū legū & patriæ cōditionis inclinationē inuesti-
gēt diuersam. Astronomi præterea circa diuersū dñi-
um syderū & signorū: nec nō planetarū diuersis in p-
uincijs: & reliqua quæ esset nunc tēporis longissimū
enārtari quoq; noticiā uos nō latet. Theologi tandem
iuxta sacrarū līrarum interpretatiōē. i utroq; enim
testamēto quā plurima locorū reperiūtur nosa: quorū
sitūs & cōdictio nō nullis interdū ignota. & quia tam

uniuersale mun⁹ tā multis cōmodū est & multifariū:
multifarie nobis sedulo est exigendū. Quēadmodū
hypar⁹: Marin⁹: Eraſtoteles: Homer⁹: Arath⁹: dīo
nyſi⁹: Alizādrin⁹: Tholeme⁹: Plin⁹: Strabo: Poſido
nius: Prīſcianus: Pius papa: ac etiā alij prope infiniti
(inter quos Pōponius mella bethicus multa per quā
ſtrictius cōprehendēs) effecere. Qui plurima quæq;
in hac ſciētia cōſcripſer: ubi nō parum fructus: nō
paſſe decoris: ubi nō parū deniq; factus ſūt cōſequuti
Hāc ergo ſponte amplectamur: hāc toto conamine af
ſequamur: Vbi ad utrūq; apicē adipeſcemur. cui⁹ uti
litas carminibus noſtris patebit.

Præſtaſti uerſe herbarū doctor & unde uireſcis:
Cuius fluxu gymnafia noſtra uirent.
Non praſodos & ſinnæ nec non caſpiani
Impedient lepores humida uerba tuos.
O ſalmantina laudes academia noſtra:
Aeternas ſurgant promere nempe tuas.
Martinuſq; ab areuulo qui tibi ſeruul⁹ inſit:
Pulchrior in terris nulla tabella foret.

A ij

SVMMARIA DESCRIPTIO
TABVLE NOSTRI ORBIS.



NOSTRI habitabilis situs in tres maximas partes diuisus est quæ admodum uetustioribus quasi ngulatim hec perserutati sunt qui ne horum omnium commentaria reliquerunt: & ut nos ipsi partim ex uisur partim ex illorum traditione cognouimus, Tabula autem totius habitabilis fingere proposuimus ut ingenijs doctrinarum cupidis nihil in expertum sit. rerum earum que mentem pro parte exornare: atque quicquid pro hystoria conferre & ipsam ad naturale quoddam acumen excitare possint. Pars totius nostre habitabilis terminatur ab ortu solis terra incognita que populis orientalibus maioris Asiae Sinarum scilicet atque serum adiacet. A meridie similiter terra incognita que indicum pelagum cingit: que uel amplectitur meridionalẽ ethiopiã regionem agisimam appellatã. Ab occasu etiam terra incognita que finem affricæ ethyopicum cingit: & deinde occidentali oceano qui ultimis occidentis partibus adiacet. A septentrione oceano qui inde perpetuis insulas britaniæ circumplectitur ac partes europæ maxime septentrionales claudit Ducealidonijs atque Sarmaticis is appellatur. Preterea limites reliquos habet terram incognitam que partibus Asiae maxime septentrionalibus iminet Sarma-

tie scilicet & scythie atq; serū Cæterum ex equorib⁹
que a terra admittuntur. Nostrū quidē mare cū sinib⁹
sibi iunctis in adrianū in egeū pelagus: in propontidē
I pōntū paludēq; meotim; exit in oceanū per fretum
tantum herculeum faciens in similitudinem cherso-
neli: hec angusta pelagi ferme istmū. Hyrcanū uero q
dem & Caspiū dicitur ab omni parte ambitura terra
in sula similitudinē ex opposito ducēs. Haud aliter de
mari iudico dicimus. Omne enim cum suis sinibus a-
rabico, persico, gāgetico, eoq; qui proprio uocabulo
magnus sinus appellatur, a terra similiter ex omni pte
clauditur. Vnde ex trib⁹ maximis totius orbis parti-
bus. Asia coniūgitur a frice per dorsū arabie quod no-
strū mare ab arabico sinu excludit preterea p terram
incognitam que indicū pelagus circūplectitur. Eu-
rope autem iūgitur per dorsum quod inter paludem
Meotim & Sarmati cū oceanū est in Thanais fluuij al-
ueo. Affrica ab europa disiūgitur Athlantico solū fre-
tro per seipsam Europe ex nulla parte cōtigua sed per
asiam maxime cū asia utriq; earū contermina sit: obui-
amambab⁹ accedens penes orientales ipsarū plagas.
Harū triū partū pre magnitudine. Asia prima est. Sc-
cūda africa. Tertia europa. Similiter inter maria que
a terra circūplectuntur ut dictū est pre maiori spa-
cio indicū pelag⁹. Primū est. Nostrū mare est nostrū.
Tertiū hyrcanū seu caspiū. Preterea insigniorū sinuū.
Prim⁹ & similiter maior est gangeti⁹ sinus. Secūd⁹

perficus. Tertius is qui magnus dicitur. Quartus arabicus. Quintus ethyopicus. Sextus pōticus. Septimus egei pelagi. Octauus paludis meotidis. Nonus adriaticus. Decimus sinus propōtidis. Insigniorū insularū. Prima est iaprobane. Secūda est albionis insula britānorū. Tertia aurea cherfonesus. Quarta sibernia britanorū. Quinta peloponesus. Sexta sicilia. Septima sardinia. Octaua corsica dicta cyrnos. Nona creta. Decima ciptus. Meridionale limitē terre nostre habitabilis terminat paralellus qui australior est circulo equinoctiali gradibus. xvi. .i. .corū graduū qualiū ē magnus circulus. Totidē gradibus paralellus per meroē magnis septētrionalis est quā equinoctialis. Paralellū autē maxime septētrionalē terminat is qui septētrionalis est equinoctiali gradibus. lxij. Hic autē paralellus per pylē insulā dicitur. Quare latitudo terre nobis cognite ois constat gradibus. lxxix. .i. aut integris gradibus. lxxx. Stadijs uero quadraginta milibus fere ueluti gradu uno quingenta stadia cōplectēte: ut ex diligentiori dimensione cōprehensum est. Totus autē ambitus cōstat stadijs cētum & octuaginta milibus. Deinde extremā plagam orientālē noti orbis terminat meridianus ductus per metropolim sinarum distans a meridiano descripto per alexandriā uersus solis ortum super equinoctiali gradibus. cxx. Octo autē horis equinoctialibus fere. Occidentālē finē claudit meridianus qui per insulas fortunatas describitur distans & iste a meridiano alexandrie gradi

l^o. lx .horis aut equinoctialib⁹ quatuor. [^] semicirculo
uero qui maxime orientalis est gradib⁹. clxxx. & horis
equinoctialis. xij. Vnde colligitur rotius notiorbis longitu
dine super arcu equinoctial circuli. Nonaginta milium
stadiorum est. Super aut parallelo maxime australi octua
ginta & sex milium ac trecetoꝝ & triginta triu fere. In
parallelo uero maxime septentrionali quadraginta milium
octingetoꝝ ac quinqueginta & quatuor. Rursus in paralel
lo rodiesi in quo potissime sunt dimensioes distantie ab
equinoctiali gradib⁹ triginta & sex. Stadiorum septuagin
ta ac duorum milium fere. In parallelo per syenem qui ab eq
uinoctiali distat gradib⁹. xxij . qui uero fere mediu te
net totius latitudinis octuaginta similiter & duorum mi
lium ac trecetoꝝ & triginta & sex iuxta pportione paralle
lorum predictorum ad equinoctialem. ij. xxij. stadia faciunt
una leuca hispanica. Fit igitur longitudo nise habitabilis
major latitudine in climatibus maxime que septentrio
nalia sunt quinquagesima ferme parte latitudinis. In
climatibus uero per rhodum dimidia quodammodo & ter
tia parte. In climatibus uero que sub parallelo per syenem
sunt eque cum priore & fere sexta. In plagis maxime au
stralibus tantumdem ac etiam sexta parte fere. In climati
bus que sub equinoctiali sunt tantumdem ac etiam quar
ta. Magnitudo autem maxime diei aut noctis in para
llo quidem qui maxime australis est horas equinocti
ales habet. ciiij. similiter in parallelo meroe

In equinoctiali horas habet .xij.

In parallelo per syenem .xiiij.

In parallelo per rhodum .xiiij.

In maxime septentrionali per tylem .xx.

Omnis differentia totius latitudinis est octo horarū
equinoctialium. Hec Tholomeus.

TABVLA SVPER VNIVERSALE
PROVINCIE SEV SATRAPIE NOTE HEE
SVNT.

In europa triginta & quattuor.

Longitudo

Latitudo

Ibernia in sula britanica. ii. nunc irlanda .lviiij

Albiō s sula britanica nūc uero āglia dicit̄ .xx. liiiij

Ispania betica nunc regnum granate & andaluzia.
vij. . xxxviij.

Ispania lusitania nunc portugaliam stremadura.
viiij. xxxix.

Ispania tarrāconensis nunc catalonia reliqua pars his-
panie. ii. xliij.

Gallia aq̄tanica nūc frātia & borbsidia. xviiij. xliij.

Gallia lugdunenſis nunc frantia Normādia Britānia
minōr Turonia. xxiij. xlyiiij.

Gallia belgica. nūc picardia. flādria. lutzelburgia lot-
rigia. burgūdia al facia & suicia nec s̄ rinēses xxvj. xlyij

Gallia narbonēſis; nūc puſcia seu delſinat̄. xxiij. xliiiij

Germania magna cōtinet frāconicā uueftualia . haffi am. laxoniā . marchiā . doringiā . miffiā . fiefiam . mora niam . bohemiā & foetlandiam .	xxxiiij .	lii
Rhetia nūc ſueuia .	xxxij .	xlvi . .
Vindelicia nūc bauaria .	xxxij .	xlvi . .
Noricū etiā bauaria dicit & ſtiria .	xxxvij .	xlviij .
Pānonia ſuperior nūc austria .	xxxix .	xlviij .
Pānonia inferior nūc ungaria	xxxix .	xlviij .
Illiris nunc ſclauonia	xlj .	xlviij .
Dalmatia	xlviij .	xlviij .
Italia	xxxvj .	xlj . . .
Cyros inſula nunc curſica .	xxxj .	xl .
Sardinia inſula cerdenā	xxxj .	xxxviij .
Sicilia inſula	xxxix .	xxxvj .
Sarmatia in europa nunc . polonia . maſſouia . pruffia . littonia . curlandia . ſamethia . liuonia .		
Ruffia & gotcia .	lvij .	lvj .
Iaziges metanaſte nūc ſeptē caſtra	xlviij .	xlviij .
Dacia nunc uualachia .	xlx .	xl .
Miffia ſupior . ſerua . & ptim boſna .	xlviij .	xlviij .
Miffia inferior ptim boſna & bulgaria	xlvi .	xlvi .
Thracia imperiū cōſtātinopol .	xlviij .	xlvi .
Cherſoneſus	liiij .	xlj .
Macedonia albania	l .	xlj .
Epirus nunc romanſia	xl .	xxxviij .
Achia	l .	xxxviij .
Euboea inſula in nūc nigropont .	liij .	xxxviij .
Peloponeſus nunc morea	l .	xxxix .

Creta insula nunc Candia	liiij.	xxxij.
In africa prouincie seu Satrapie duodecim.		
Mauritania nunc barbaria. ylii. alias fez		xxxiij.
Mauritania cesariensis	xyii. trebecē	xxxii.
Numidia. berberia.	xxx	xxx
Affrica tunes	xxxij.	xxxij.
Cirenaica que & pēta polis	l.	xxviii.
Marmarica	lii	xxviii
Lybia	lvii.	xxxix
Egyptus inferior	lxi.	xxx.
Egyptus thebaïs	lxii.	xxxiij.
Lybia affrice	xviii.	xxij.
Ethyopia supra egyptum	lxii.	xii.
Guinea uel ethiopia orb ⁹ his australior. l. austral.		xii.
Asie magne prouincie quadraginta & octo		
Pontus imperium de trapezūda. xlviii		xlyiii.
Bithinia	lviiij.	xxxviij.
Que proprie asia dicitur nunc turcia	lyiiij.	lxviiij.
Phrigia magna	lx.	xxxviii
Lycia magno turcorū subiectē	lx.	xxxviij.
Galatia	lxii.	xlj.
Paphlagonia pisididia	lxii.	xlviij.
Pamphulia Isaura	lxi.	xxxviij.
Cappadocia	lsv.	xxxix.
Armenia minor	lxxj.	xxxix.
Cilicia	lxxviij.	xxxviij.

Sarmatia asiatica tartaria	lxxiiii.	liii
Cholchis	xxxiii.	xlv
Iberia	lxxv.	xlv
Albania. hec tres regnū gorgie	lxxviii.	xlv
Armenia maior	lxxvij.	xlj
Cyprus insula chipre	lxxvi.	xxxv.
Syria curua hec tres regnum surse. soldano subiiciuntur.	lxxi.	xxxvj.
Syria phenicea	lxxi.	xxxiiij.
Syria palestina iudea	lxxij.	xxxj.
Arabia petrea. hec dicunt regnū de aljamenī.	lxxiiij.	xxxj
Mesopotamia	lxxiii.	xxxvij
Arabia deserta	lxxv.	xxxij
Babilonia caldea	lxxviii.	xxxij.
Assyria	lxxx.	xxxvij.
Sufiana	lxxxiiij.	xxxiiij
Media	lxxxiiij.	lxxxix
Persis	xc.	xxxij.
Parthia	xcvj.	xxxvij.
Carmania deserta	xcvi.	xxxij.
Carmania altera	xcix.	xxxv
Arabia felix regnum iāmen	lxxxvj.	xxxij.
Hircania	xcv.	xl.
Margiana	ciiij.	xl.
Bactriana	cxy.	xlj.

Sogdiana	cxiiij.	xciiij.
Saces	cxix.	xlv.
Tartaria uel scythia intra Imaum mōtē	cx.	lvj.
Scythia extra Imaū mōtē	cl.	xlyiiij.
Serica	clxij.	xlv
Aria	cliiij.	xcviiij.
Paropanifade	cxvij.	xcv.
Drangiana	cyiiij.	xxxix.
Arachofia	cxv.	xxx.
Gedrosia	cxv.	xxix.
India intra gangem	ccxxij.	xcvij.
India extra gangem	ccxxij.	xcvij.
Sinarum regio	ccxvij.	xvj.
Taprobane insula	ccxiiij.	iiij.
Omnes prouintie nostre habitabiles sunt. nonaginta & quattuor.	xciiij.	

Quotquot gentes subiacet zodiaco his sol fit supra uerticem a borea descendens ad austrum. Ascendēsq; similiter hisq; semel in anno alijs bis. Omnes autem qui sub zodiaco habitāt ab occasu ad ortum solis. Ety opes sūt pari mō colorib⁹ nigri & hi maxime qui sub circulo equinoctiali sunt abunde nigri fiūt. Qui autem extra lineam cathethon zodiaci incolunt remissi ores colore sūt & in albedinē tendūt secūdū distantie rōnerusq; ad Sarmatas hyperboreos. Eadē est ratio ab utraq; pte equinoctialis uers⁹ boreā atq; Austrū usq; ad utrosq; polos zodiaci.

Terræ uniuersæ mensura lōgītudo & latitudo.

Ars nostra terrarū de qua memoro ambiēte (ut dictum est) oceano uelut innatans lōgissime ab ortu & ab occasu patet hoc ē ab india ad Herculis colūnas gadibus sacratas octoginta quinque milia sexaginta octo milia passuū ut Artemidoro placet auctori. Vt uero Isidoro nonaginta octo milia decē & octo. Artemidorus adijcit āpl⁹ a gadibus circuitu sacri p̄mōtorij ad p̄mōtorij artabz: quo lōgissime frōs p̄currit hispaniæ octingenta milia nonaginta unum. Id mensuræ duplici currit uia. A gange amne hostioq; eius quo se in eorum oceanum effūdīt per indiam parthienēq; ad myriādrum urbē syriæ in istico sinu positam quinquaginta quinque milia passuum decem & nouem. Inde proxima nauigatione cyprū insulam patarā lyciæ rhodū astypalēā in carpacio, mari in insulas laconicæ tēnarū. Lilibetū siciliæ. Caraliū sardinia triginta quattuor. Deinde gades duodecim milia quinquaginta. Quæ mēsurā uniuersa ab eo mari efficit nonaginta octo milia passuum sexaginta nouem. Alia uia quæ certior itinere terreno maxime patet a gange ad euphratē amnē quinquaginta milia passuum. xxi. Inde cappadociæ in mazaca, cc. milia. xliiij. Inde per phrygiā: cariam: ephesum: quadringenta milia passuum. xcviiij. Ab epheso per ægeū pelagus delum ducenta milia. Isthmum ducenta duodecim milia. Deinde terra & laconico mari & corinthiaco sinu

patrans peloponnesi ducenta duo milia quingēti. Leu-
cadem octingenta sex milia quingenti. Corcyram to-
tidem. Acrocerania centum trigintaduo milia quin-
genti. Brundisium octoginta sex milia quingēti. Ro-
mā. ccc. milia sexagita. Ad alpes usq; calcineomacum
uicum quingēta decem & octo milia. Per galliam ad
pyreneos montes illibrium quingenta quin quagin-
ta sex milia. Ad oceanum & hispaniæ horam trecenta
trigintaduo milia. Traiectu gadis septem milia quin-
genti. Quæ mēsurā Artemidori ratiōe nonaginta ef-
ficat sexaginta nouem. Latitudo autem terræ a meri-
diāo sūru ad septētrionē dimidio fere minor colligit
quinquaginta quattuor milium sexagintaduo. Quo
palam fit quantum & hinc uapor abstulerit: & illinc
rigor. Neq; enī deesse arbitror terris: aut nō esse globi
formā. Sed inhabitabilia utrinq; incōperta esse. Hæc
mēsurā currit a littore æthiopicū oceanū: qua mō habi-
tatur ad meroen quingēta quinquaginta milia. Inde
alexādrīā duodecim milia quinquaginta. Rhodū qu-
ingēta octogitatria. Gnidū octoginta quattuor milia
quingenti cum. xxv. M. Samū. c. M. Chiu octoginta
quattuor. M. Mitilenē. lvy. M. Tenedon. xxix. M. Si-
gæū promōtorū. xij. M. quigēti. Os pōti. cccxij. M.
d. Carābi pmōtorū. cccl. Os mæotidis. cccxij. M. d.
Ostium tanais. ccly. M. Quis cursus compendij ma-
ris breuior fieri potest. lxxx x. M. Abstio tanais nihil
modicū diligentissimi auctores fecere. Artemidorus
ulteriora incōperta existimauit: cū circa tanain sat.

mātārū gētes degere fatereſ ad ſeptētrīdes uerſas. Iſi-
 dor⁹ adiecit. xij. M. l. uſq; ad tilē: quæ cōiectura diui-
 natiōis ē. Ego nō minore q̄ pxime dicto ſpacio ſarma-
 tarū fines noſci intelligo. Et alioquin q̄ tū eē debet qđ
 Innumerabiles gētes ſubinde ſedē mutātes capiat. Vñ
 ulterioſe mēſurā ſhabitabilis plagæ multo eſſe maio-
 rē arbitror. Nā & a germania imēſas inſulas nō pridē
 cōptas cognitū habeo. De lōgitudine ac latitudine hæc
 ſunt quæ digna memoratu putē. Vniuerſū autē hunc
 circuitū Eratoſthenes in oīum quidē litterarū ſubtili-
 tate: & in hac utiq; præter cæteros ſolers: quæ a cūctis
 probari uideo ducētōrū quinquaginta duorū miliū
 ſtadiū prodidit. Quæ mēſura romana cōputatiōe effi-
 cit trecēties quīdecies centena milia paſſuū. Impro-
 bum auſum: uerū ita ſubtili argumētatione cōprehen-
 ſum ut pudeat nō credere. Hipparchus & in eo arguē
 do eo & in reliqua omni diligentia mirus adiecit ſtadi-
 orū paulominus. xxv. milia. Hec Plinius.



C Terræ p mēſuras cōputatæ digeſtio.

Olybi⁹ a gaditano freto lōgitudine directo
 curſu ad os mæotis. xxxiiij. xxxviij. mil. d.
 paſ. p didit. Ab eodē ſitio ad oriētē recto curſu ſiciliā
 duodecies. lx. mil. d. paſ. Cretā. ccc. lxxv. paſ. Rhodum
 c. lxxviij. d. paſ. Chelidoniaſ tātūdē. cypꝛ. ccc. xxxv. paſ.
 Inde ſyriæ ſeleuciam pieriam. cxv. paſ. Quæ compu-
 tatio efficit uicies ter. quarenta. mil. paſſus. Agrippa
 hoc idē inter ualluna freto gaditano ad ſinū perſicū
 per lōgitudinem directam. xxxviiij. xl. mil. paſ. taxat.

In quo haud scio an sit error numeri: quoniã idem a si-
culo freto alexandriam cursus. xij. l. mil. pass. tradidit
Vniuersus aut circuitus per sinus dictos ab eodem ex
ordio colligit intra maotin lacu. clvj. mil. pass. Artemi-
dorus adijcit. d. cclvj. mil. Idẽ eũ maotide. clxxxij. xc.
pass. esse tradit. Hęc est mēsurā inermiũ & pacata au-
dacia fortunā prouocantiũ hoĩum. Nunc ipsarũ par-
tium magnitudo comparabitur utcũq; difficultatem
afferet auctorum diuersitas. Aptissime tamen specta-
bitur ad longitudinem latitudine addita. Est ergo ad
hoc præsriptũ europæ magnitudo. lxxxj. xlviij. mil.
pass. Africæ ut media ex omni uarietate prodeniũ su-
matur computatio. Efficit longitudo. xxvij. xlviij.
mil. Latitudo qua colitur nusq; .ccl. mil. pass. excedit.
Sed quoniã a cyrenaica eius parte. d. cccc. mil. pass. eã
fecit Agrippa. Deserta eius ad garamãtas usq; qua no-
scebantur cõplectens uniuersam mēsuram quæ uenit
in cõputationẽ. xlvj. viij. mil. pass. efficit. Asiæ lōgitu-
do in confesso est. lxij. mil. d. ccccl. mil. pass. Latitudo sa-
ne cõputetur ab æthiopicō mari alexandriã iuxta nilũ
sitam: ut per meroen & syenen mensura currat. xvij.
lxxv. mil. pass. Apparet ergo europam paulominus di-
midia asiæ parte maiorẽ esse q̃ asiam. Tandẽ altero ta-
to & sexta parte africæ ampliorẽ q̃ africam. Quod si
miscẽatur omnes sumæ liquido patebit europam to-
tius terræ tertiam esse partem & octauã paulo ampli⁹
Asiam uero quartam & quartadecimã. Africam autẽ

quintam & super sexagesimā. His addem^{us} etiā unam
 unam græcæ inuentionis insam uel exquisitissimæ sub
 tilitatis ut nihil desit i expectādo terras; situ; idicatis
 q; regiōib⁹ noscat; & quæ cuiq; earum societas sit siue
 cognitio dierum ac noctiū; quibusq; inter se pares um
 bræ & æqua mūdi cōuexitas. Ergo reddetur hoc etiā
 terraq; uniuersa in membra cæli digeretur. Plura sunt
 autē hæc segmēta mundi; quæ nostri circulos appella
 uere; græci paralellos. Hec Plinius.

¶ Digestio terrarū in paralellos & umbras pares.

Rincipium habet Idie pars uersa ad austr⁹
 Patet usq; arabia & rubri maris accolæ. Cō
 tinētur gedrosi; persæ; carmani; elimæi; par
 thienæ; araria; susiane; mesopotamia selencia cognosciata.
 Babylonia arabia ad petras usq; Syria cele; pelusiū ægy
 pti. Inferiorq; ora quæ uocatur alexādrizæ africæ mari
 tima. Cyrenæica oppida omnia. Tapsus; hadrumētū;
 clupea; carthago. Vtica utraq; hippo. Numidia mauri
 tania utraq; atlanticū mare; colūnæ Herculis. In hoc
 cæli circūplexu æquinoc̄tij die media umbilicus quē
 gnomonē uocant; septem pedes longus; umbram non
 amplius quattuor pedes longam reddit. Noctis uero
 dieiq; lōgissīma spatia horas. xiiij. æquinoc̄tiales hñt
 breuissīma e cōtrario decem. Sequēs circul⁹ incipit ab
 india uergente ad occasum; uadit per medios parthos
 persopolina; citima; persidis; arabiam citeriorem; iudæ
 am; libani mōtis accolæ. Amplectitur babylonē. ydu.

maë: samariã: hierosolymã: ascalonë: ioppã: ca saream
phœnicë: ptolemaidë: sidonem: tyrû: beritum: bôtrin
tripolin: byblû: sãtiochiã: laodiceã: seleuciã: ciliciã ma
ritima: cyprû: austrinã: cretam: lilybeû in sicilia: septẽ
trionalia africae & numidiã. Umbilicus æquinoctio,
xxv. pedû umbrã. xxiiij. pedes lögã facit. Dies autem
noct; maxima quattuordecim horarum æquinoctia
liû est accedẽte ijs quinta parte unius horã. Tertius
circulus ab indis timauo proximis oritur. Tẽdit p cas
pias portas mediã proximas cacaoniã: cappadociam;
taurum: amanû: istum: cilicias portas: solos: tharsum;
cyprû: pifidiã: pamphylia: syde: lycœniã: lyciã: patha
rã: xanthû: caunû: rhodû: coum: haly carnalû: gnidum
doriadû: delum: cycladas medias: cithiû: maleã: argos
laconiã: elin: olympiam: messeniã: pelopõnesum: syra
culus: catinã: siciliã mediã: sardinia: austrina: cartea;
gades. Gnomonis cuctãe umbrarû. lxxvij. unciarû fa
ciunt. Lögissimus dies est æquinoctialiû horarû. xiiij
atq; dimidiã cõ. xxx. parte unius horã. Quarto sub
iacẽt circulo quã sũtab altero latere timau. Cappado
ciã: austrina galatia: mysia: gard^o: smyrna: sypil^o: tmo
lus mõs: lydia: caria: ionia: tralis: colophõ: ephesus: mi
letos: samos: chios: icariû mare: cyclades septentriona
les: athenã: megarã: corinthus: sicyon: achãia: patarez
isthmus: epir^o: septẽtrionalia siciliã: narbonẽsis gal
liã exortica: hispaniã maritima a carthagine noua &
sãda ad occasum. Gnomoni. xxi. pedû respõdẽt umbrã
xyij. pedû. Lögissim^o dies habet æquocctiales horas q̃t

r uordecim & duas tertias uni⁹ horæ. Quinto cōtinē
 tur segmēto ab introitu caspij maris bactria: hyberia:
 armenia: mysia: phrygia: hellepōt⁹: troasitened⁹: iabi
 dos: sceplis: iliū: ida mōs: cizicū: lapsacū: sinope: ami
 sū: heraclea: in pōro: paphlagonia: lēnus: imbr⁹: thal
 sus: calandria: thessalia: macedonia: larisa: amphipolis
 thessalio nice: pella: edesus: beroea: pharsalia: caristū:
 euboea: boeotū: chalcis: delphi: acarnania: ætholia: a
 pollonia: brūdusiū: tarētū: thuri: locti: regiū: lucani:
 neapolis: puteoli: thuscū mare: corsica: baleares: hispa
 nia media. Gnomoni septē pedes umbris sex. Magni
 tudo diei sūma horarū æquinoctial iū quindeci. Sexta
 cōprehēssio qua cōtinetur urbs roma amplectitur cas
 pias gentes: caucasū: septē trionalia armenia: apollo
 nia supra rhyndacū: nicomedia: nicea: chalcedonē: bi
 zantiū: lysimachia: cheronesū: melanē sintū abdera: samo
 thracia: māronea: oenū: bessiā: thracia: medica: pæo
 nia: illyrios: dyrrachiū: canusiū: apulia: extima: cāpa
 nia & ethuria. pīlas. lunā. luceā. genuā. liguria: anti
 polin. massilia. narbonē. tarraconē. hispaniā. tarraconē
 sem mediā. & inde per lusitaniā. Gnomoni pedes no
 uē ūbræ octo. Lōgissima diei spatia horarū ægnoctia
 liū. xv. addita nona pte uni⁹ horæ. aut ut Nigidio pla
 cuit quita. Septia diuisio ab altera caspij maris hora sci
 pit. Caditq; sup callat. bosphor. borysthenē. stomos
 thraciae auersa. triballos. illyrici reliq;. adriaticū agle
 ia. altinū. uenetia. uscētia. patauinū. ueronā. cremonā.

rauēnam: anconam: picenum: marios: pelignos: sabinos: umbriam: riminiū: bononiā: placētiam: mediolanum: omniaq; ab apēnino, Trāsq; alpes galliam: aquitaniam uiennam: pīreneū: celtiberiā: Umbilico, xxxv. pedum umbræ. xxxvj. Ut tamē in partem uenetie exē q̄t umbra gnomoni. Amplissima dies horarū equinoctialium. xv. & quintarum partiū horarum triū. Hactenus antiquorum exacta celebrauimus. Sequentiū diligentissimi quod superest terrarū tribus assignauere segmentis. A tanai per mæotin lacū & farmatas usq; borysthenē: atq; ita per dacos partēq; germaniæ gallias oceani littora amplexi: quod esset horarum. xvj. Alterum per hyperboreos & britāniā horarum. xvij. Postremo scythicum a rhipheis iugis in thilem: I quo dies cōtinuaretur (ut diximus) noctesq; per uices. Idē & ante principia quæ fecimus posuere circulos duos. Primum per insulam meroen & prolemaidē in rubro mari ad elephantorum uenatus cōditam ubi lōgis simus dies. xij. horarum esset dimidia hora amplior. Secundum per syenē ægypticam: qui esset horarū xij. Idemq; singulis dimidia horarum spatia usq; ad ultimū adiacere circulis. Et hactenus de terris. Hec Pli.

Orbis dimensio.

¶ Cesar igitur diuinis humanisq; rebus singulariter instructus: quū cōsulatus sui fasces ageret ex senatus consulto (ut Priscianus in sua cosmographia scribit) censuit oēm orbem per prudentes uiros admetiri. Et

ideo a suo cōsulatu usq; ad cōsulatum sarrumini. per
xxx. continuos annos missi sunt dimēsores legati viri
doctissimi & in geometria arte periti per omnem ter
ram ad presides: duces & iudices prouinciarum ut de
scriberent: mensurarentq; terras aquas nemora: plana
concaua: mōtes: colles: itinerarium: maritimū: que eti
am loca nauigaturi t̄gere debuerāt & si forte aliquod
prodigiū in his occurreret illud senatui reiq; publice
scripto nūciarēt. Et sic eodē auctore referēte repertū ē
q; oīs orbis habet famosa maria triginta insulas. xxvij.
Mōtes famosos quadraginta prouicias. lxxvij. Vrbes
singies cccxx. Flumina magna. d. ccccij. Gētes. cxx.
Cuius etiā orbis ambitus est trecencies & quindeces
centena passuum milia. Longitudo vero terre habita
bilis est ab ortu solis usque ad occasū. Et ab india usq;
ad columnas Herculis in Gaditano freto octies quin
quiescentena. lxxvij. miliaria. Cuius quidem longi
tudinis dimensio comprehensior est per mare q̄ per
terras. Latitudo autem terre ab australi littore Ocea
ni ab ethiopia usque ad ostium thanais fluminis in se
ptentrione fere dimidio minor est q̄ longitudo predi
cta & continet quinquagies quatercenta. lxij. miliaria
Repertum est etiam q; profundissimū mare continet
spatium. xy. stadiorum in perpendiculo.



xxvij

xxvj

xxv

xxiiij

xxiii

xxii

xxi

xx

xix

xyiii

xvii

xvi

xv

xiiii

xiii

xii

xi

x

ix

viii

vii

vi

v

o

i

Tabula climatū & paralellorū & est inīcium a parte australi per .xxvij. gradus ultra equinoctialē. quia ab eodem loco est terra cognita.

¶ **S**eptim^o paralell^o differens ab equinoctia li. hora. i. minutis. xly. habens diem maiorē horarum. xiiij. minutis. xly.

¶ **S**extus paralellus est tropicus capricornij oppositus per sīnem differens ab equinoctiali hora. lxxx. minutis habens diem maiorē horarum. xiiii. & .xxx. minutis.

¶ **Q**uintus paralellus est differens ab equinoctiali hora una quindecim minutis habens diem maiorē. horarum tredecim minutis. qui decima.

¶ **Q**uartus paralellus oppositus per merocē differens ab equinoctiali hora una. i. habens diem maiorē horarum. xiiii.

¶ **T**ertius paralellus differēs ab equinoctia li minutis. xlv. habēs diem maiorē. xii. horarū & .xly. minutis.

¶ **S**ecūd^o paralell^o differens ab equinoctiali minutis. xxx. hās diē maiorē horarum. xii. & .xxx. minorum.

¶ **P**rimus paralellus australis est differēs ab equinoctiali hora. l. & .xv. minutis. habēs diē maiorē horarū. xii. & .xv. minorū.

¶ **E**quator dierū: siue equinoctialis habet diē horarū. xii. semper cōtinue. Et unus grad^o

ii
iii
iiii
v
vi
vii
viii
ix
x
xi
xii

gradus
per

longitudinis continet miliaria. lx.

¶ Primus parallelus differens ab equinoctiali hor. o. m. xy. habens diem maiorem hor. xii. m. xy.

¶ Secundus parallelus differens ab equinoctiali hor. o. m. xxx. diem habens maiorem hor. xii. m. xxx.

¶ Climatis primi principium gra. xii. m. xlv
Et est

Tertius parallelus differens ab equinoctiali hor. o. m. xlv. hinc diem maiorem hor. xii. m. xlv.

Gradus unus continet miliaria. lix.

¶ Climatis primi medium gra. xvi. m. xl. & est

¶ Quartus parallelus per meroem differens ab equinoctiali hor. i. habens diem maiorem hor. xiii.

¶ Climatis secundi principium & finis primi est gra. xx. m. xxx. Et est

¶ Quintus parallelus: differens ab equinoctiali hor. i. m. xv. habens diem maiorem hor. xiii. m. xv.

¶ Climatis secundi medium est gra. xxiiii. m. i. Et est

Residui Tabule precedentis climatū & cetera

xxvi Sextus parallelus Tropicus Cancrī per Si-
 nem differens ab equinoctiali hor. i. m. xxx.
 habens diem maiorem hor. xii. m. xxx. Gra-
 dus continet miliaria. lvi.

xxvii Climat̄is tertij principium & finis secun-
 di est gra. xlvij. m. xxx. Et est
 Septimus parallelus: differens ab equinoctia
 li hor. i. m. xlv. habens diem maiore hor. xiiij.
 m. xlv. Et est

xxviii Climat̄is tertij mediū gra. xxx. m. xlvij.
 xxix Octavus parallelus per Alexandriā differens
 ab equinoctiali ho. ij. habens diem maiorem
 hor. xiiij. Gradus continet miliaria. liiij.

xxx Climat̄is quarti principium: & finis tertij
 est gra. xxxiij. m. xxx. Et est
 xxxi Novus parallelus: differens ab equinoctiali
 hor. ij. m. xy. habens diem maiore hor. xiiij.
 m. xy.

xxxii Climat̄is quarti mediū est gra. xxxvi. m. xxxiij
 xxxiii Et est
 Decimus parallelus per Rhodum: differens
 ab equinoctiali hor. ij. m. xxx. habens diē ma.

574
575
576
577
578
579
580
581
582
583
584
585
586
587
588
589
590
591
592
593
594
595
596
597
598
599
600

xxxix

Residuum Tabule precedentis climatū & cetera

iozem hor. xliij. m. xxx. Gradus continet miliaria. l.

xl

¶ Climatū quinti principium & finis quartū est gra. xxxix. m.

¶ Est undecimus paralellus: differens ab equinoctiali hor. ij. m. xly. habēs diem maiorem horarum. xliij. m. xly.

xlij

¶ Climatū quinti medium est gra. xli. m. xx.

xliij

¶ Est duodecimus paralellus per Hellepontum: differens ab equinoctiali hor. iij. m. xxx. habens diem maiorem horarum. xlv. m. o. Gradus continet miliaria. xlvij.

xliiij

xliiij

¶ Climatū sexti principium & finis quintū est gra. xliij. m. xxx.

¶ Est tertiusdecimus paralellus per Bisacium: differens ab equinoctiali hor. iij. habens diem maiorem hor. xv. m. xv.

xlv

¶ Climatū sexti mediū est gra. xly. m. xxiiij.

xlvj

¶ Est quartusdecimus paralellus per pōrum: differens ab equinoctiali hor. iij. m. xxx. habēs diem

gra. pol.
xlyii

Residuum Tabule precedentis climatum & cetera

xlyii

em maiorem. horarum. xv. m. xxx.

xlvi

¶ Climatis septimi principium; & finis sexti ē gra. xlvii. m. xv.

xlvi

¶ Quintusdecimus parallelus per Boristhenē differēs ab equinoctiali ho. iiii. habens diem maiorem ho. xvi. Et est

l

Climatis septimi mediū. gra. xlviii. m. iiii.

li

¶ Climatis octavi mediū ē gra. l. m. xl. & est

liii

¶ Sextusdecimus parallelus differens ab equinoctiali ho. iiii. habens diem maiorem horarū. xvi. m. xxx. grad⁹ miliaria. xlii. cū dimidio

liiii

¶ Climatis noni mediū est gra. liiii. m. i. & ē.

lv

¶ Decimus septim⁹ parallelus; differens ab equinoctiali ho. v. habēs diē maiorem ho. xvii.

lvii

¶ Decimus octavus parallelus; differens ab equinoctiali ho. v. m. xxx. habens diem maiorem horarum. xvii. cū dimidia.

lviii

¶ Decimus nonus parallelus; differens ab equinoctiali ho. vi. habens diem maiorem horarū xviii. Gradus cōtinet miliaria. xxxii. & semis

lx

¶ Vigésimus parallelus; differens ab equinoctiali ho. vii. & habet diem maiorem horarū. xix

lxi

¶ Vigésimus primus parallelus per Thylen in-

lxii

lxiii

fulam: differens ab equinoctiali horis. viii.
habens diem maiorem hor. xx.

¶ Equinoctialis circulus incipit in assia ex parte orientis per sinas apud latiorum promontorium & per indicum pelagus per insulam bonae fortunae & ethiopiā sub egypto & ethiopiā interiorem usque in mare atlanticum & per insulam taprobanam in orientem & per siluam nucis muscate: & ploac provinciam

¶ Primus paralellus transit super sinas: & super eadem loca quasi sicut equinoctialis.

¶ Secundus iterum sinas respicit & sinum magnum & indiam extra gangem & indicum pelagus & per insulam taprobanam & mare rubrum & ethiopiā egypti & libiam usque in mare atlanticum.

¶ Tertius per sinas & civitatem braama & indiam extra gangem & per sinum gangeticum & in oriente per luniam civitatem & per maureylos & libiam interiorem & per siluam ignorum sethim. per mare rubrum ethiopiā sub egypto.

¶ Quartus sinas continet & indiam extra gangem fluviam & intra gangem indiam sinum gangeticum & sinum barigalenum & indicum pelagus arabiam felicem sinum arabicum seu mare rubrum ethiopiā egypti & per meroem insulam nili ananis. libiam usque in atlanticum mare. in oriente etiam per insulam & per zianbar provinciam ubi est civitas ciopagua quae insula portat spicā & zinziber.

Quintus parallelus vadit super eadē & per gedrosiam in assia & in oriente per siluā ligni aloes & ebanī.

Sextus per sinas & indias gedrosiā tarmanīā arabīā felicē & mare rubrū seu sinū arabicū & persicū & per egyptū & per ciuitatē siene & per nilum & libiā interiōrē. ad mare atlāticū terminatur in insulis fortunatis de canaria. & in ultimis oriētis. per insulā aqua portatur spīca nux muscata zinziber cinamomū. & per prouinciā cianba. & per prouinciā indie superioris.

Septimū super prouinciā cirene & africā & mauritaniam utraq; hoc est regnū trebecē & fez. & per alias assie regiones per quas sextus parallelus. & per prouinciā mangī in oriente.

Octauus parallelus extenditur a finarū populis in oriēte & per duas indias & per arachosiā & dragianā carmanīā desertā. persiam. arabiam desertā & mare persicū. susianā baby lonē & per desertū terre sancte & iudeam apud hierusalē. & per alexādrīā egypti & per africam & per utraq; siētes usq; in mare occidentale p fez & trebecē. & in oriēte: per prouinciā mangī & teuet p uinciā. & per semātinōs.

Non^o paralell^o trāsīt super sinas per imāū mōtē & india itra gāgē & paropanissū arīā parthiā. tarmanīā p siāmbaby lonē desertū terre sancte & p siriā pheniciā p mare liuicū egyptiacū punicū africū. apud malsā insulā & palias insulas regnū de tuncz. & p regnū de fez & trebecē usq; i occidentale pelag^o. & in oriēte. per tengre ciuitatē: & mangī prouinciā. & coromā ciuitatem.

¶ Decimus paralellus incipit in oriēte & protēditur per mōtes diuidētes scithas & seras abalijs prouincijs meridionalib⁹ & p̄ imāū mōtē & paropanifū & ariam & parthiā. mediā: affiriā meſopotamiā ſyriā apud cīprum & inſulam carpaſie rohdum. & per inſulas cicladē & peloponeſum. inſulas ſtrophades & per ſiciliam apud libibeū & drepanū promōtoria & per ſardiniā & per balearicū mare. & per fretū herculeū dictū ſtrecho de gibraltar. & iſulam gadirā. in oriēte: per mōtes ubi fuenit̄ur reubarbarū. & per bangala prouinciā. & per tharaya prouinciā.

¶ Undecimus paralellus incipit oriente a ciuitate ſerarum tranſit per ſcithiam extra imāū mōtē & per ſacas & mōtes paropanifos ſogdianos batrianos. margianos & per hircaniā mediā: affiriā: armeniā minorē: capadociā. & per aſiam minorē. & meoniā. turquiā. & p̄ inſulā dictā chio. per macedoniā epirū & p̄ partes regni neapolis & inſulam uulcani ſardiniā & apud inſulā maioricā hyſpanie & ualēciā hyſpanie urbē apud condubam: per bratiam. apud ſacrum promontorium hoc eſt cabo beati uincētij in portugalia. in oriente: p̄ gēfu portum & quinfay ciuitatem. & cianfu ciuitatē. & per carayam prouinciā. & per chayram.

¶ Duodecimus paralellus ſuper ſinas & ſcithiā extra imāum progreditur. & per ſcithas ſogdianos. britanos margiam hircaniā. iuxta mare hircanum. per mediā & partim per mare caſpium armeniā maiorem. cō-

tinet etiã minorẽ .capadociã .galatiã & per pontum & bithiniã usq; ad hellespontum .macedoniã .troiam .a-
pud insulam lepninos .per italiã romã & pelagus ligu-
sticũ & transit in hispaniã & per salmãticam currẽs in
mare finitur .in oriente per eãdem per que undecim^o
¶ **T**erdeci mus parallel^o ab oriente surgit supra seras
& scithas extra imaũ môtẽ & sacarũ regionẽ & sogdi-
anos .barrianos & supra mare caspiũ armeniã maiorẽ .
speriũ de trapesunda .capadociã .passlagoniã apud ga-
laciã & per pontũ & bithiniã prouincias .& per bitan-
ciũ hoc est cõstantinopolim & bosphorũ trahtũ & cal-
cedonẽ .dalmaciã misã superiorẽ sup mare ioniũ seu
adriaticũ .per italiã apud anconẽ & per alpes & astã .
parmã .apud florentiã .massiliã .auenionẽ tholosã .p-
pinã .calagorinã cõiuitatẽ burgensẽ .asturicã & p insu-
las de uayo na in galizia usq; ad mare oceanũ & in orien-
te per ciuitatem .de catayo & per cayram prouinciam .
¶ **D**ecim^o qrt^o parallel^o incipit apud seras & scithas
& sogdianos & per mare caspiũ ptẽdit per albania .ibe-
riã & colchos & flumẽ phasim .& per mare ponticum .
misã inferiorẽ dacia & danubiũ .ungariã austriã sue-
uiã bauariã & alpes .& saonã fluiũ .apud lugdunũ in
frantia & burdigalam dictã burdeos usq; in mare aqua-
nicũ i oriente p puiciã de catayo & p tholomã puiciã .
¶ **D**ecimus quintus parallelus incipit per seras & sci-
thas extra & intra imaumi montem & protenditur per
sarmathas .& paludes meothides .& boristhenẽ ciuita

tem & sarmatiam europe. germaniam. boemiam. nur
remberk. per argentinam & flumen renū parisiū. nā
tes usq; in mare gallicum. & in oriente per portum po
lisacum & per prouinciam sicutu.

¶ Decimus sextus ab eisdem seris & scithis. per sarma
tas asie & paludes meothides extēdit & per sarmathiā
europe. liuoniā. prussiam. germaniā angliam & supra
mare britanicum in occidentē. & in oriente per prou
inciā cingui & per quinquitalē prouinciā & ciuitatē.

¶ Decimus septimus paralellus supra seras scithas utros
q; sarmatis asie & per tanaim fluuiū sarmatiā europe
tendit germaniā frisiā insulas Holant. zelant. schusa
angliam per mare britanicū in occidentem. & in orien
te per tagut & per cingui prouincias.

¶ Decimus octauus paralellus incipit per seras & eosdem
scithas. & sarmatas asiaticas & europe & germaniā. ze
landiā. regnū de dacia & dunamarca & per mare ger
manicū & angliā et per insulas saxonū. usq; in mare occi
dentale.

¶ Decimus nonus paralellus incipit in oriente per se
ras et scithas sarmatiā asiaticam et europe et per mō
tes riphicos per tanaym. per insulam scandiā. et regnū
dacie et dunamarca. angliam iuxta irlandiā usq; in ma
re. in oriente per tagut prouinciā et locum ubi sunt
iudei clausi.

¶ Vigésimus p seras et scithas dictos et sarmatiā asie et eu
rope et p mōtes hipboreos. sup gothiā. noruegi scania

per scotiam & iberiā insulā. hoc est irlandiā & per a-
lia per que decimus nonus paralellus.

¶ Vigésimus primus per eadē & thile insulam & or-
chades.

¶ Sequūtur ciuitates insigniores primi climatiscum
torum ab occidenti & latitudine ab equinoctiali per
gradus integros.

¶ Magorū insula longitudo. lxxiij. latitudo. xvj.

¶ In primo climate est brama ciuitas. longitudo. lxx. la-
titudo ab equinoctiali. xiiij.

¶ Smilla emporium. longitudo. x. latitudo. xy.

¶ Saba. longitudo. lxxvj. latitudo. xiiij.

¶ Meroes. longitudo. lxxij. latitudo. xvij.

¶ Insula canaria. longitudo. j. latitudo. xij.

¶ Ciuitates secūdi climatiscum.

¶ Tolala ciuitas. longitudo. cl. latitudo. xxiiij.

¶ Sogada metropolis. longitudo. cxxxiiij. latitudo. xxiiij.

¶ Paris metropolis. longitudo. cvij. latitudo. xxiij.

¶ Magorū sinus. longitudo. lxxix. latitudo. xvij.

¶ Alixāria carmanie. longitudo. xcix. latitudo. xxiiij.

¶ Argauila. longitudo. lxxix. latitudo. xxij.

¶ Insula elefantina nili longitudo. lxxij. latitudo. xiiij.

¶ Siene ciuitas. eadē quali & catarata minor

¶ Insula de antona longitudo. viij. latitudo. xxiiij.

¶ Tercij climatiscum insigniores ciuitates.

¶ Sitmagura. longitudo. cxlv. latitudo. xxix.

¶ Laboda. longitudo. cxcviiij. latitudo. xxxij.

- CProthafis. longitudo. cx. latitudo. xxxvj.
 CMedania. longitudo. lxxvij. latitudo. xxx.
 CPetra. longitudo. lxxvj. latitudo. xxxij.
 CHierufalem. longitudo. lxxvj. latitudo. xxxij.
 CDamafcus. longitudo. lxx. latitudo. xxxij.
 CAlexandria egypti. longitudo. lx. latitudo. xxxj.
 CDamiata. longitudo. lxxij. latitudo. xxxj.
 CCartago. longitudo. xxxv. latitudo. xxxij.
 CVtica. longitudo. xxxij. latitudo. xxxij.
 CCartina.

CQuarti climatis infigniores ciuitates.

- CNaufibus. longitudo. cxvij. latitudo. xxxv.
 CARacana in parthia. longitu. xvj. latitu. xxxv.
 CPerfipol. longitudo. xxi. latitudo. xxxij.
 CANtochia. longitudo. lxx. latitudo. xxxvj.
 CBabilon. longitudo. lxxix. latitudo. xxxv.
 CSelamis in cypro. longitud. lxxvj. latitudo. xxxvj.
 CBeleucia. longitudo. lxxix. latitudo. xxxvj.
 CSmirna. longitudo. lvij. latitudo. xxxvj.
 CEphefus. longitudo. lvij. latitudo. xxxvij.
 CMagnesia. longitudo. lix. latitudo. xxxvij.
 CMithulia. longitudo. lv. latitudo. xxxix.
 CRhodos. longitudo. lvij. latitudo. xxxvj.
 CChios. longitudo. lvij. latitudo. xxxvij.
 CMalta. longitudo. xxxvij. latitudo. xxxv.
 CTanger. longitudo. vij. latitudo. xxxvj.
 CThebe. longitudo. liij. latitudo. xxxvij.
 CAthene. longitudo. liij. latitudo. xxxvij.
 CCorinthus longitudo. liij. latitudo. xxxvij.

- CArgos longitudo. l. j. latitudo. xxxvj.
 CLacedemon longitudo. l. latitudo. xxvi.
 CMessena longitudo. xl. latitudo. xxviii.
 CCatana longitudo. xl. latitudo. xxxviii.
 CSiracusa longitudo. xl. latitudo. xxxvij.
 CMicene longitudo. li. j. latitudo. xxvj.
 CAulis longitudo. liii. j. latitudo. xxxviii.
 CCorduba longitudo. ix. latitudo. xxxviii.
 CHispal longitudo. vii. j. latitudo. xxxviii.
 CGadir. calez longitudo. v. latitudo. xxxvi.
 Cartajena longitudo. xii. j. latitudo. xx. viii.
 Augusta emerita. merida inter q̄ttū & q̄ntū clima.
 CValencia longitudo. xiiii. j. latitudo. xxxviii.
 CXativa longi. xiiii. j. lati. xxvij. alias. xxxix.
 Cliben longitudo. xi. j. latitudo. xxxviii.
 CGranada longitudo. x. latitudo. xxviii.
 CMalaga longitudo. viii. j. latitudo. xxvij.
 CAlmeria longitudo. xi. j. latitudo. xxxvij.
 CQuinti climatis ciuitates insigniores.
 CDrosica longitudo. cxvij. latitu. xlii.
 CNigea: longitudo. cv. latitudo. xli.
 CCiropolis: longitudo. lxxxv. latitudo. xli.
 Hircania ciuitas & metropolis longitudo. lxxxvij.
 latitudo. xli.
 CArthaxata longitudo. xxxviii. j. latitudo. xliii.
 CCalcedon in p̄tor: longitudo. l. latitudo. xliii.
 CNices ubi fuit conciliū longitu. lvii. j. latitu. xlii.
 CTrapezos longitudo. lxx. latitudo. xliii.

- Durazo in macedonia: longitudo. xlv. latitudo. xli.
 CLEMNOS longitudo li. latitudo. xli.
 CONSTANTINOPOLIS: longitudo. lvj. latitudo. xliij.
 CSEXTOS longitudo. lv. latitudo. xli.
 CVRBS ROMA: longitudo. xxxvj. latitudo. xliij.
 CGENVA longitudo. xxx. latitudo. xliij.
 CBENEVENTUM: longitudo xli. latitudo. xliij.
 CCAPUA: longitudo: xxxix. latitudo. xli.
 CNEAPOLIS. longitudo. xl. latitudo. xli.
 CNARBONA: longitudo. xxii. latitudo. xliij.
 CTARACON: longitudo. xvi. latitudo. xl.
 CCESAREA AUGUSTA: longitudo: xliij. latitudo: xli.
 CBARCELONA: longitudo. xvij. latitudo. xli.
 CNUMANCIA: longitudo. xii. latitudo. xliij.
 CTOLETUM. longitudo. xi. latitudo. xl.
 CCOMPLUTUM: alicala: longitudo. xii. latitudo: xl.
 CBIBILIS: longitudo. xv. latitudo. xli. nō ē calatayut
 CSAGUNTUM: longitudo. xiiii. latitudo. xxxix.
 CCALAHORA: longitudo: xv. latitudo. xliij.
 CMAIORICA: longitudo: xvij. latitudo. xxxix.
 CMINORICA: longitudo. xix. latitudo. xl.
 CVLISIPORUM. longitudo. v. latitudo. xl.
 CTALAUERA: longitudo. viii. latitudo. xl.
 CAULA longitudo. ix. latitudo. xl.
 CCIBDAD RODRIGO: longitudo. viii. latitudo. xl.
 PISA: longitudo. xxxiii. latitudo. xliij.
 CBONONIA. longitu. xxxiii. latitudo. xliij.

- CSalmanica.** longitudo. ix. latitudo. xli.
CVallis eletj. longitudo. x. latitudo. xliij.
CMetina del campo. &c. longitudo. x. latitudo. lxii.
CCiuitates insigniores sexti climatis.
CCasia regio. longitudo. cl. latitudo. xlvj.
CDanaba in scithia. longitudo. ciiij. latitudo. xliij.
CDrepsa sogdianne. longitudo. cxx. latitudo. xlv.
CALbana albanie. longitudo. lxxxij. latitudo. xlvj.
CHermonasa in sarmathia. longitudo. lxx. latitudo
 xlvij.
COdessus missie. longitudo. lv. latitud. xlv.
CTheodofia in taurica. que capha dicitur. longi-
 tudo. lxiiij. latitudo xlvij.
CVenecie. longitudo. xxxiiij. latitudo. xlv.
CMediolanum. longitudo. xxxj. latitudo. xliiiij.
CPapia. longitudo. xxxi. latitudo. xliiiij.
CVerona. longitudo. xxxiii. latitudo. xliiiij.
CPadua. longitudo. xxxiiij. latitudo. xliiiij.
Clulium carnicum in bauaria. longitudo xxxiiij. la-
 titudo. xlv.
CVienna. longitudo. xxiiij. latitudo. xlv.
CVayona. longitudo. xv. latitudo. xlv.
CBurdigala. longitudo. xix. latitudo. lv.
CLugdunum. longitudo. xxiiij. latitudo. xlv.
CBurgos. longitudo. xij. latitudo. xliij.
CAsturica. longitudo. ix. latitudo. xliiiij.
CLegio germanica. longitudo. ix. latitudo. xliiiij.

¶ Regnū nauarie totū. pōpelon. longitudo. xy. latitudo. xliiij. uasconia

¶ Viscaya tota. menosca. sanctus sebastianus. longitudo. xiiij. latitudo. xlv.

¶ Asturica tota. laredo. longitudo. xiiij. latitudo. xlv.

¶ Galizia tota. compostella. sanctus iacobus nouium. longitudo. vj. latitudo. xlv.

¶ Insule de los azores. longitudo. iij. latitudo. xlv.

¶ Victoria. xliij. latitudo. xliij.

¶ Insigniores ciuitates septimi climatis

¶ Asmirra in serica. longitudo. clxx. latitudo. xlviiij.

¶ Auratia in scithia. longitudo. cxliij. latitudo. xix.

¶ Scithie extra maū isidon. longitudo. cl. lati. xlviiij.

¶ Porte farmathie. longitudo. lxxx. latitudo. xlvij.

¶ Cimeric⁹ bospher⁹. longitudo. lxiiij. latitudo. xlviiij.

¶ Achileum in farmathia. longitudo.

¶ Tamiraca. longitudo. lxij. latitudo. xlviiij.

¶ Segodunū nuréberk. longitudo. xxxj. latitudo. xlix.

¶ Heremus eluetiorū. longitudo. xxx. latitudo. xlviiij.

¶ Neumarekt. longitudo. xxij. latitudo. xlix.

¶ Argentina. longitudo. xxix. latitudo. xlviiij.

¶ Parisij. longitudo. xliij. latitudo. xlviiij.

¶ Nantes. longitudo. xix. latitudo. xlix.

¶ Ore septentrionales maris hircani. latitudo. xlviiij.

¶ Octauū climatis. ciuitates insigniores.

¶ Damarin serica. longitudo. clvj. latitudo. liij.

¶ Praga. longitudo. xxxix. latitudo. l.

C iiij

¶ Tiraba in farmathia affie. longitudo. lxx. latitudo. l.

¶ Paludis meotidis mediu. lxxj. latitudo. ljj.

¶ Ocrú promotoriú in anglia. longitudo. xij. lati. ljj.

¶ Amassia. longitudo. xxxij. latitudo. ljj.

¶ Lápte. longitudo. xxxiiij. latitudo. liij.

¶ Nomisteriú. longitudo. xxxix. latitudo. li.

¶ Colonia. longitudo. xxix. latitudo. li.

Tornay. longitudo. xxiiij. latitudo. liii.

¶ Noni climatis insigniores ciuitates.

¶ Londres. longitudo. xx. latitudo. liiiij.

¶ Auratis regio. longitudo. cxlv. latitudo. lv.

¶ Amazonas populi in farmathia. longitudo. lxxxy. latitudo. liiiij.

¶ Thanais ciuitas: in ostio tanais. fluuij longitudo. lxxvij. latitudo. liiiij.

¶ Dantzg. in almania. longitudo. cxlv. latitudo. lv.

¶ Frisia regio. longitudo. xxxix. latitudo. liiiij.

¶ Cales in francia. longitudo. xxiiij. latitudo. liiiij.

¶ Antona in anglia. longitudo. xix. latitudo. liij.

¶ Extra clima sūt multe regiones in septētriōe ut máior ps anglic. Scothia. Irláda. Scādia. Noruega. Gocia. Dunamarca. Dacia. Libonia. & tanais flu. Sarmathie. Scithie multa pars.

¶ Ciuitates quedam que nosa prisca mutauerunt & primo in asia.

¶ Nicomedia. nunc comidia

¶ Sinirna. nunc laxmira in turquia

¶ Ephesus. eipo.

3
C Lesbos insula micilia

C Tarpus. nunc tarjo

C Insula. chi. nunc chio

C Gaza in siria. nunc gazara

C Opa. lafa.

C In africa & primo in mauritania. hoc est fez
in regno de fez.

C Ampelusia seu cotes promotorium cabo despartel.

C Tingis cesarea tanger

C Abilis columna cepta

C Exilisa ciuitas alexicer zaguer

C In regno de trebezem

C Timici. trebecen

C Gipsaria portus: nunc melilla

C Bugia.

C Sigila bugia

C Hipom regia bona

C Vtica locus maritimus iuxta tunitiam

C In africa proptia

C Tunicium: hodie tinez.

C Cartago: hodie afrago

C Adrumentum hodie.

C Leptis media nunc tripol. propinqua est artis par
ua. las baxas.

C De berberia

C In cirenensi.

C Cirenec: nunc corena

C Arfinoe: nunc bonadria

¶ In ægypto.

¶ Memphis a cayro in egypto

¶ Pelusium. hodie darniata

¶ In europa primo hispania

¶ Numacia nunc soría uel locus ei propinquus

¶ Turiaso. tarazona

¶ Secuncia piramita ciguena

¶ Lercofa. nunc tortosa

¶ Saguntum. nunc monuiedro.

¶ Bilbilis. nunc calatayut sed falso.

¶ Segobriga sgorbe quod non puto

¶ Musburgi. burgos.

¶ Vir dubesca. biniiesca.

¶ Cantabri ubi santader. laredo castro & loca ppiqua

¶ Flauium brigantiũ. scã marta in galizia.

¶ Nouium sanctus iacobus in galizia

¶ Portus magnus. nunc la curuã

¶ Oneriũ promotorium icabo de finis terra

¶ Artabrorum portus nunc ponteuedra

¶ Aque calide. nunc orense.

¶ Senticã nunc zamora

¶ Augustobrica nunc ciuitas roderici

¶ Lentiã; nunc ledesma

¶ Maliana; nunc monleon

¶ Pincia malladolit

¶ Sarabris toro.

¶ Obila. auila

- C**Complutum. alcala.
CMentefa. lahen.
CAsta. nunc xeres.
CIllupula magna nunc granata.
CPortus magnus. almetia.
CIunonis templum. tarifa.
CCalpe. gibraltar.
CSuelum. marbella.
CSacrum promontorium. cabo de sant uicente.
CMelaria nelmela. tafagar.
CIlliberi porchena.
CAstigi. ezija.
CGadira insula. calez.
CDeobriga. talauera.
CAugusta gemellina. medelin.
CCarpentani. los que biten cerca de toledo.
CIn gallia aquitania.
CBurdigalia. burdeos.
CRasimum ruisellon.
CSantones. la rochella.
CPictones. nantes. &c.
CBibratus portus. nantes.
CIn lugdunensi.
CRhotomagus: nunc ruan.
CBenthetia: parisius.
CLugdunum. nunc leon de saona rona.
CIn aquitania & celtica.

Item dicitur quod nunc
 est in provincia de
 nunc est in provincia de

CGesoriacum nauale: calcs

CRenus fluuius: nunc el rin

CBrugis: brujas

CAgrippinensis: nunc colonia

CAugusta rauricum: basilea

¶ In germania

CTreba hamburck

CLauciburgium rosthoek

CAbsciburgiū cimmeric

CGramonarium hamberck

CSegodunum nurenberck

CViturdium erfordia

CCasurgis praga

CCinbria chersonesus nunc dacia danamarca

¶ In sarmathia.

CTaurica chersonesus ibi capha.

¶ In italia.

CTicinū: nunc papia

CAsculum: nunc sanctus flavianus.

CSeptempeda. nunc sanctus scuerinus.

CLacus larius: hodie cumanus.

CVeruanus lacus: hodie lacus maior.

CVenacus lacus: hodie lacus garde.

CHeloredia: nunc angleria.

CVaticanum: nunc basilica sancti petri in roma.

¶ In subres olim: & nunc lombardi.

¶ Lucania: hodie pars calabrie.

CSipontina ciuitas: mons garganus antiquus

CRubicon olim, nunc pisatelus.

CCenomani: nunc brixenses.

CForum: nunc ferraria.

CMediolanum, nunc milan.

CComum nunc:

CForum cornelii nunc imola:

CFluentia: nunc florentia

CParthenope nunc neapolis:

CPatauium padua

CCentū celeufis, nunc ciuitas tetrus

Cladruntum o tranto. &c.

Clu retia: bawaria: pannonia: norico: dalmatia.

CTaxegetium rothil.

CDrusomagus: kempten.

CArtobriga: nunc ratispona.

CDacodurum: patauia.

CVacorium: uillacum.

CVirannum: indenburck.

CViliobona: uienna.

CSauaria: gretz

CMurecla. moreck.

CVolentium: pachelburck.

CTentoburgium: quinq; ecclesie.

CTaurumo. krichisch. vucisenburck.

CEpidaurus: nunc ragusia.

Clu grecia.

- C**Bisantium. nunc constantinopolis
CMotone. nunc modon.
CCorone. nunc coron in morea
CPhilipolis trimontium. & andranopolis
CCalcis seu euboea: nunc nigroponte.
CEraclia. lacera.
CPegasos. larmuro.
CTessalonica salonic.
CCarerusa lastroloma.
CNeapolis leceropoli.
CAbdera. sperosa.
CSextos cabo de cardia.
CCreis. candia
CCandacum. candia.
CSerandopolis. nunc seria.
CCoreira in epiro insula. nunc corfu.
CAhipolis. nunc angelus sanctus.
CLeucas hodie lomomont.
CItaca. hodie dicitur ualde cōpare.
CCesalonica ubi est mons. leo dicitur scopulus san
 sti symeonis.
CStrophades. stunfaria insula dicitur.
CMelos insula. mileta.
CBulis la uelona.
CEgeum mare. alcapic lago.

hæc sunt præcipua in geographia

notiones

plurimæ

adversus

strabo

pina

*per pinnicula. actis brevior. sine leonibus i
 un. & alio in p. l. c. m. e. b. libris. p. 101. p. 102.
 sub. trig. libris. un. p. 101. p. 102.*

POMPONII MELLE COSMOGRAPHI
DE SITU ORBIS. LIBER PRIMVS.

PROHEMIVM
Sicut enim in rebus alijs quibusdam
scilicet in rebus alijs quibusdam



RBS SIVM DICE
re aggredior impediri
opus & facundie mini
me capax. Cōstat enim
fere gētium locorum
q; nominibus & eorū p
plexo satis ordinet que
persequi longa est ma

gis q̄ benigna materia. Verum aspici tamen co
gnoscia dignissimū & quod si non ope inge
nii orantis: at ipsa sui cōtēplatione pretium o
pere attendentiū absoluat. Dicā aut alius plura
& exactius. Nūc aut ut queq; erunt clarissima
& strictim ac primo quidē que sit forma toti
us: que maxime partes. quo singule modo sint
utq; habitentur expediā. Deinde rursus oras
omniū & littora ut intra extraq; sur. atq; ut ea
subit ac circūluit pelagus: additis que in natu
ra regionū incolarūq; memorāda sunt. Id quo
facilius sciri possit atq; accipi: paulo altius su
ma repetetur.

MVNDI IN QVATVOR PAR
TES DIVISIO.

[Marginal notes in a smaller, cursive hand, likely from a different source or a later reader, providing commentary or corrections to the main text.]

[Marginal notes in a smaller, cursive hand, likely from a different source or a later reader, providing commentary or corrections to the main text.]

... quod si fuerit de ...
 ... ab oriente ad occidens ...

... ab oriente ad occidens ...
 ... ab oriente ad occidens ...

... ab oriente ad occidens ...
 ... ab oriente ad occidens ...

... ab oriente ad occidens ...
 ... ab oriente ad occidens ...

... ab oriente ad occidens ...
 ... ab oriente ad occidens ...

... ab oriente ad occidens ...
 ... ab oriente ad occidens ...

... ab oriente ad occidens ...
 ... ab oriente ad occidens ...

... ab oriente ad occidens ...
 ... ab oriente ad occidens ...

... ab oriente ad occidens ...
 ... ab oriente ad occidens ...

... ab oriente ad occidens ...
 ... ab oriente ad occidens ...

... ab oriente ad occidens ...
 ... ab oriente ad occidens ...

... ab oriente ad occidens ...
 ... ab oriente ad occidens ...

... ab oriente ad occidens ...
 ... ab oriente ad occidens ...

... ab oriente ad occidens ...
 ... ab oriente ad occidens ...

... ab oriente ad occidens ...
 ... ab oriente ad occidens ...

... ab oriente ad occidens ...
 ... ab oriente ad occidens ...

... ab oriente ad occidens ...
 ... ab oriente ad occidens ...

... ab oriente ad occidens ...
 ... ab oriente ad occidens ...

... ab oriente ad occidens ...
 ... ab oriente ad occidens ...

... ab oriente ad occidens ...
 ... ab oriente ad occidens ...

... ab oriente ad occidens ...
 ... ab oriente ad occidens ...

... ab oriente ad occidens ...
 ... ab oriente ad occidens ...

... ab oriente ad occidens ...
 ... ab oriente ad occidens ...

... ab oriente ad occidens ...
 ... ab oriente ad occidens ...

... ab oriente ad occidens ...
 ... ab oriente ad occidens ...

... ab oriente ad occidens ...
 ... ab oriente ad occidens ...

... ab oriente ad occidens ...
 ... ab oriente ad occidens ...

... ab oriente ad occidens ...
 ... ab oriente ad occidens ...

... ab oriente ad occidens ...
 ... ab oriente ad occidens ...

... ab oriente ad occidens ...
 ... ab oriente ad occidens ...

... ab oriente ad occidens ...
 ... ab oriente ad occidens ...

... ab oriente ad occidens ...
 ... ab oriente ad occidens ...

... ab oriente ad occidens ...
 ... ab oriente ad occidens ...

... ab oriente ad occidens ...
 ... ab oriente ad occidens ...

... ab oriente ad occidens ...
 ... ab oriente ad occidens ...

... ab oriente ad occidens ...
 ... ab oriente ad occidens ...

Mne igitur hoc quicquid est: cui mū di orbis nomē indidimus: unum id est & uno ambitu se cuncta amplectitur: p^{er} p^{ar}tes differt. Vnde sol oritur: or iēs nunc patur: aut ortus. quo demergitur: occidens uel occasus. qua decurrit: meridies ab aduersa parte: septentrio. huius medio terra sublimis cingitur undiq; mar: eadēq; in duob; latera: que hemisphera nominatur: ab oriente diuisa ad occidentem: zonus quinq; distinguitur. mediā estus infestat frigus: ultimas. Reliquę habitabiles paria agūt anni tempora: uerū nob; pariter. Antichthonē alterā. nos alterā incolimus. Illi situs ob ardorem intercedētis plage incognitus. huius diēduse est. Hęc ergo ab ortu porrecta ad occasū: & quia sic iacet aliquanto q̄ ubi latissima est: longior ambitu omnis oceanus: quattuorq; ex eo maria recipit. Vnum a septentrione. a meridie duo quartum ab occasū. Suis locis illa reterēt. Hoc primū angustum nec amplius decē milib; passuum patens terras aperit atq; intrat. Tum longe lateq; diffusum abigit: vaste cedentia littora: iisdēq; ex diuerso prope cœtib; adeo in arctū agit: ut minus mille passib; pateat. Inde seruatius: sed modice admodū laxatur: utiq; etiā q̄ fuerit ab hinc exit in spaciū. Quocū est acceptum: gens iterū & magno & paludi ceterū ex quo ore cōiungitur. Id omne qua uenit: quāq; dispergit

Angustias in
Fretum
Hellepótus
Propontis
Bosphorus
Thracius
Pótus Euxi.
Cimerius.
Bosphorus
meotis pal
Tanais flu.
Tres orbis
partes.
Africa
Europa
Eous occa
nus
Indicus
Scythicus.
Mare ara.
Mare picu
Mare caspi
um.
Asia fines
mediterraneo

uno vocabulo nostrum mare dicit. Angustias in
troitu quem etis nos fretum. greci porthmon ap
pellant. Quae diffunditur in alijs locis cognosca
acceptat. Vbi primu se coarctat: hellepótus uo
catur. Propóntis: ubi exádit. Vbi iteru pressit
thraci⁹ bosphorus. Vbi iteru effundit: pótus Eu
xinus. Quae paludi comititur cimmerius bos
phorus. palus ipsa meotis. Hoc mari & duob⁹
inclutis anibus Tanai & Nilo in tres partes uni
uersu diuiditur. Tanais a septentrione ad meri
die uersu in media fere meotida defluit: & ex
diuerso Nilus in pelagus. Quod terraru iacet
a freto ad ea flumina ab altero latere Africa uoca
mus. ab altero Europen. ad Nilu Africa. ad Ta
nain Europen. Ultra quicquid est: Asia est.

Summa Asiae descriptio.

¶ Trib⁹ hac e partib⁹ tangit oceanus ita nob⁹ ut
locis differet. Eous ab oriente. a meridie indi⁹.
a septentrione scythicus. Ipsa ingetiae perpetua
frote uersa ad oriente tantu sibi se in latitudine ef
fundit: quantum Europe & africa: & quae inter abas
pelag⁹ in flus e. Inde cum aliquaten⁹ solida pce
litex illo oceano quae indicu dixim⁹ arabicu ma
re & persicu: ex scythico caspiu recipit: & ideo qu
recipit angustior. Kursus expanditur & fit ta
lata quae fuerat. Deinde cum iam in suum fine alia
rump⁹ terraru conuina deuenit: media nris sequo

Quae est hic uel sentina... a ij
Tres habet...
vbi...
in...
quae...
est...

in mare
in uide
in mare
in mare
in mare

Asia est aliq
in mare
Europa
Eous occa
nus
Indicus
Scythicus.
Mare ara.
Mare picu
Mare caspi
um.
Asia fines
mediterraneo

in illis maribus...
et per...
et per...
et per...

ribus excipitur, reliqua altero cornu pergit ad Nilum altero ad Tanain. Ora eius cum alpeo. Nili amnis r' ipis descendit in pelagus: & dnr' sic cut illud incedit: ita sua litora porrigit. Deinde fit ueniens obuiam: & primu' se ingenti ambitu incuruat. post se ingenti fronte ad helles ponticum fretum extendit. ab eo iterum obliquat ad bosphorum: iterumq; ad ponticum latus curua aditum thetidos transuerso margine attingit. Ipsa gremio ad Tanain usq; complexa fit ripa: qua Tanais est. In ea primos hominu' accipimus ab oriente Indos & Seres & Scythas. Seres media ferme coe partis incolunt. Indi ultima, ambo late patentes: neq; in hoc tantu' pelagus effusi. Spectant enim etiam meridiem Indiorumq; indici maris: nisi q' estus inhabitabilem efficiunt: diu continuis gentibus occupat. Spectant & septentrionem Scythae: ac littus scythicum. Nisi unde frigoribus arcetur: usq; ad caspium sinu' possident. Indis proxima est Ariadne. Deinde aria & cedrosis & persis ad sinum persicum. Hunc populi persarum ambiunt. illam alterum arabes. Ab his: quod in africanam re stat ethiopum est. Illic caspiani scythis proximi sinum caspium cingunt. Ultra Amazones: ultraq; eas hyperborei esse memorantur. Interi ora terrarum multe uarieq; gentes habitant ga-

scribit de...
Deasie ppt.
Seris.

Indi.
Si ne
Scythe.

Ariadne.
Aria
Cedrosis.
Persis.
Caspiani.
Amazones
Hyperborei.
Varij asie
populi.

dari: & pariani: & bactri^{ani}, fufiani, pharmacotro-
 phi, bomarei, coamani, rophanes: dachæ. Sup
 fcythas fcytharūq; defertatæ super cafpium fi-
 num Comari Maflagetæ. Caduli, Hircani, Hi-
 beri, Super amazonas & Hyperborcos Cimme-
 rij, Scythæ, Antiachæ, Georgikæ, Mofchi, Con-
 fitæ, Phoriftæ, Riphaces, atq; ubi in noſtra ma-
 ria tractus excedit, Mari, Antubarani & notio-
 ra iam noſa Medi, Armenij, Comageni, Murra-
 ni, uegeti, Cappadoces, græci, lycæones, phry-
 ges, Perſæ, Ilauri, Lydi Syrocilices, Rurfus ex
 iſtæquæ meridiem ſpectant: ex dæq; gentes in-
 teriora littora uſq; ad finū perſicum, Sup hūc
 ſunt Parthi & Aſſyrij, Super illium alterū Babi-
 lonij, Et ſuper Aethiopus egypti ripis Nili am-
 nis & mari proxima ijdem Aegyptij poſſident,
 Deinde arabia anguſta frôte ſequētia littora at-
 tingit, Ab ea uſq; ad flexū illū: quē ſupra rettu-
 limus, Syria, & in ipſo flexu Cilicia, extra autē
 Lycia & Pamphilia, Caria, Ionia, Acolis Troas
 uſq; ad helleſpōtū, Ab eo bithyni ſunt ad thra-
 ciū boſphorū, Circa pontū aliquot populi alio
 alioq; ſine, oēs uno noſe pontici dicūtur, ad la-
 cum Maotici, ad tanain, Sauromatæ,

Variorum
 aſie popu-
 lorū noſa.

177a. 178a. 179a. 180a. 181a. 182a. 183a. 184a. 185a. 186a. 187a. 188a. 189a. 190a. 191a. 192a. 193a. 194a. 195a. 196a. 197a. 198a. 199a. 200a.

Arabia.
 Syria
 Cilicia
 Lycia.
 Troas.
 Bithyni
 Pontici
 Meotici.
 Sauromate



E Summa Europa: deſcriptio.
 Europa terminos habet ab oriēte Ta-
 nain & mazotida & pontū, a meridie

tes. hæc formæ gentesq; partiû. Nunc exactius
 oras sitasq; dicturo inde est cõmodissimû inci-
 pere: unde terras nostrû pelagus Igredit. Et ab
 his potissimû: quæ influenti dextra sunt. Dein-
 de stringere litora ordine: quo iacent: peragra-
 tisq; oibus quæ mare attingunt: legeretia illas
 quæ cingit oceanus: donec cursus incepti ope-
 ris intra extraq; circumnectus orbem illuc: unde
 ceperit: redeat.

Particularis Aphricæ descriptio.



Notum est atlanticû esse oceanû: q; ter-
 ras ab occidente cõtingeret. hinc in
 nostrû mare pœnitibus læva hispa-
 niâ. Mauritania dextra est. P̄i mæ p̄tes illæ Eu-
 ropæ. hæc africæ. Eius oræ sinus. Muluca. caput
 atq; exordium est promotoriû: quod græci am-
 pelusianû: r̄ aliter sed idem significante uoca-
 bulo appellant. In eo est specus herculi sacer: &
 ultra specû Tingæ oppidû perustus ab Anteo
 (ut ferunt) cõditum. Extrat rei signû: p̄rma ele-
 phantino tergo erecto ingens: & ob magnitu-
 dinē nulli nunc uluro habilis: quâ locorû acco-
 le ab illo gestatam pro uero habent traduntq;
 & inde eximie colût. Deinde est mons præaltus
 ei quæ ex aduerso hispania attollit obiectû. hinc
 aby lam. illum Cæspen uocât: colûnas Herculis
 utrinq; Addit fama nominis fabulam Hercu-

si bano
 Muluca
 sinus.

Ampelusia
 promotoriû.
 Specus.

Herculis
 Tingæ.
 Antei mo-
 numentû.

aby la. calpe
 Herculis.
 colûnne.

si bano
 Labra
 Cæspen
 Antei mo-
 numentû.

In medetragonus affe

baraliacq̄ q̄ taceri nullū rex̄ famaue dispeñū
ē. Interi^{us} & lōge satis a littore (si fidē res capit

mirū ad modū spina pisciū. muricū ostreorū
q̄ fragmēta: sara stris (uti solent) fluctib^{us} &
nō differētia: marinis infuz̄ cauitib^{us} anchorat

Alia & huiusmodi signataq̄ uestigia effusi oli
usq̄ ad ea loca pelagi capis nihil alētib^{us} eē sue

niriq̄ narrat. Regio quæ seḡta promōtorio
Metagonio ad aras philenoy pprie nomē Afri

ca usurpat. In ea sunt oppida hipporegi^o & Ru
ficade & Tabraca. Desēdē tria pmōtoria. cādidiū
apollinis. mercurij uaste picēta i altū duos grā

des sinus efficiūt hipponēse uocant pximū ab
hipponediario: qd littori ei^o appositū ē. In alio sinu

tero sūt castra lēlia. castra cornelia. flumē Bra
gada. Vtica: & Carthago. ab̄e scilitz̄: ambz̄ a
phoenicib^{us} cōditz̄: illa fato Catonis insignis.

hæc sūd: nūc ppli romani coloniaz̄. Iperi^o ei^o
ptinax ampula. lā qdē iterū opulētaretia nūc tā
priorū excidio rex̄ q̄ ope fīlētū elarior. Hadru

mētū. Leptis. Clupea. Habromactz̄. Phyre. Ne
apolis hūc ad syrtū adiacēt: ut iter ignobilia
celeberrima. Syrtū hūc ē: cētū fere milia passu

um q̄ mare accipit patēs: trecenta q̄ cingit. Verū
sportuosus atq̄ atrox: ob tadorū frequētū
breuia magisq̄ etis ob alternos mor^{os} pelagiaz̄.

fluētis & refluētis inest. Sup hūc impēs pal
annē Tritona scipit. ipsa: Tritonis. Vñ & Mi
nus p̄tinetor̄. nūc p̄tinetor̄. nūc p̄tinetor̄. nūc p̄tinetor̄.

- Quæ pro-
- pria africa.
- hipporegi^o
- Ruficade
- Tabraca.
- Hipponen
- sis sinus.
- Lelia castra
- Cornelia ca
- stra.
- Bragada
- flumius.
- Vtica.
- Carthago.
- Hadrumē
- tū. Leptis.
- Clupea.
- Habroma
- ctz̄. Phyre
- Neapolis.
- Syrtis
- Triton flu.

ole. p̄tinetor̄

hæc p̄tinetor̄

hæc p̄tinetor̄

hæc p̄tinetor̄

hæc p̄tinetor̄

hæc p̄tinetor̄

hæc p̄tinetor̄

hæc p̄tinetor̄

duas atq; ut illa procedit ita calidior, rursus cū
est in media perferret. In litore promontoria sūt
zephyriō. & nauſathmos: portus paretonius

zephyriō p.
montoriū.

Urbes. Hesperia. Apollonia. Ptolemais. Arſi-
noe. atq; unde terris nomē est ipla Cyrene. Ca-
tabatmos uallis deuera in ægyptū finit africāt

Paretonius
portus

Hesperia.
appollonia.

Ptolemais.

Arſinoe

Cyrene.

catabatmos

Mapajia

Oræ sic habitātur ad nostrū maxime ritū mo-
ratis cultorib; nisi q; quidā linguis differunt

& cultu deorū quos patrios seruiant ac patrio
more uenerātur. Proximis nullæ quidē urbes

stāt. tamen domicilia sunt: quæ Mapalia appel-
lātur. uictus asper & mūdicijs carēs. primores

ſacris uelantur ualguſ bestiarū pecudūq; pelli-
bus humi quies epulæq; capiūtur: Vasa ligno

frunt aut cortice. potus est lac succusq; baccarū.
cibus est caro plurimu ferina. Nā greci-
bus (quia id ſolum optimū est) quædam potestis

Asperi po-
pulorū mo-
res.

parcitur. Interiorēs etiā incultius. sequūt uagi
pecora: utq; a pabulo ducta sunt: ita se ad rugu-
ria ſua promouent atq; ubi dies deficit: ubi no-
ctē agūt. quaq; i familias paſſim & sine lege dis-
pſi: nihil i cōe cōſultāt: tñ quia ſingul aliquot

ſunt coniuges: & plures obid liberi agnatiq;
ſūt nulq; pauci. Ex his qui ultra deſerta eſſe me-
morant: atlantes ſolē execrant: & dum oritur &

Atlantes

dum occidit ut iſtis agriq; peſtiferum. Nomina ſinguli non habent. non neſciuntur a ſalibus

neq; illis in quiete qualia ceteris mortalibus ui-
sere datur. **Trogodyte** nullarū opum don-
ni

strident magis q̄ loquūtur. specus subeunt a lu-
turq; serpentibus. Apud garamantas etiā armē-
ta sunt ea: que obliqua ceruice pascuntur. Nam

prōnis directa in humū cornua efficiūt. Nulli
certa uxor est. Ex his qui tam cōfuso parētū cor-
tu passim incertiq; nascūtur: quos pro suis co-
lant: forme similitudine agnoscūt. **Augile** ma-
nes tantū deos putant. per eos deierant eos ut
oracula cōsulant: precatiq; que uolunt: ubi tu-
mulus incubuere: pro respōsis ferunt somnia.

Ecceinis eorū solemne est nocte: qua nubunt
omniū stupro patere: qui cum munere aduene-
rint: & tum cum plurimis cōcubuisse maximū
decus: in reliq;uam pudicitia signis est. Nudi
sūt **Gāphasātes**: armorūq; omniū ignari: nec
nitare sciunt rela nec iacere: ideoq; obuios fugi-
unt. neq; aliorum q̄ quibus idem ingenij e: aut
congressus aut colloquia patiuntur. **Blemmyjs**
capita absunt. guleus in pectore est. **Satyris** p-
ter effigiem nihil humani. **Aegypanum** que ce-
lebratur ea forma est. Hec de Africa

Sic prima pars Aegyptus inper cata-
batmon & arabas ab hoc litore peni-
tus immittit donec etiopiā dorso cō-
tingat ad meridiē refugit terra exers imbrīū

Aegyptus. **Asia** d' sciri-
pti opati-
cularis.

Aegyptus. **Asia** d' sciri-
pti opati-
cularis.

Aegyptus. **Asia** d' sciri-
pti opati-
cularis.

Aegyptus. **Asia** d' sciri-
pti opati-
cularis.

Aegyptus. **Asia** d' sciri-
pti opati-
cularis.

Aegyptus. **Asia** d' sciri-
pti opati-
cularis.

Aegyptus. **Asia** d' sciri-
pti opati-
cularis.

Trogodyte troglodytes
Garamantes garamantes

Augile augile
Gāphasātes gāphasātes

Gāphasātes gāphasātes

Blemmyjs blemmyjs
Satyri satyri
Aegypanum aegypanum

Asia d' sciri-
pti opati-
cularis.

Handwritten marginal notes in the left margin.

Handwritten marginal notes in the left margin.

Handwritten marginal notes in the left margin.

Handwritten notes at the bottom of the page, possibly a summary or commentary.

Nilus

am. v. v. l. i. n. e.

Meroe

Talentos.

Certaforū

oppidum

Delta. Mel

Hyppopo-

tami

Crocodili.

Cut Nilus

crefcit

Caufa.

mire tñ fertil & hoſm aliorūq; a taliū p̄fecunda
 generatrix: Nil⁹ efficit annū hūm mare p̄mea
 tiū maxim⁹: Hic ex defūis atrice miſſ⁹ nec ſtati
 nauigari facil nec ſtati nil⁹ ē: & cū diū ſimplex ſa
 ulq; deſcēdit circa Meroē late patētē iſulā i ethi
 opia diſtūdit: alderaq; ex pte a labores altera
 ſape diq; ē ubi rurſ⁹ coitribi nomē hoc capit
 Inde p̄tī al per p̄tī nauigia patiēs i ſmanē lacū de
 uehit: ex quō ſcipiti ſpetu egreſſ⁹ & tñ ſo alte
 rā iſulā āplex⁹ ulq; ad elephātū urbē ægyptiā
 atrox adhuc: ſeruēſq; decurrit. Tū demū placi
 dior & iā pene nauigabil: primū iuxta certaloꝝ
 oppidū triplex eē ſcipit. Deſde iterūq; diuiſ⁹ ad
 Delta & ad Meſū it per oēm ægyptū uag⁹ atq;
 diſp̄ſ⁹ ſeptēq; ſora le ſcindēs ſingul tñ grandis
 euoluit. Nō perrat at tātū eā ſed æſtiuo ſudere
 exūdās etiā irrigat: adeo efficacib⁹ aq; ad gene
 rādū alēdūq; ut p̄ter id q; ſcater piſcib⁹ q; hyp
 popotamos crocodilolq; uafas belluas gignit
 glebiſ etiam infundat animas: ex ipſaq; humo
 uitalia effingat. hoc eo manifeſtum eſt q; ubi ſe
 dant diluuiā: ac ſe ſibi reddidit: per humentes
 campos quædam nondū perfectā animalia: ſed
 tum primū accipientia ſpiritū: & ex parte iā
 formata ex pte adhuc terrea niſq; Creſcit porro
 ſiue q; ſoluta: magnis æſtūq; nives ex imātib⁹
 æthiopiæ iugis larg⁹ q; ripis accipi q̄ant: deſū
 unt: ſiue q; ſol hyeme terris ppior & ob id ſōtē

Handwritten marginal notes in Latin script, including:
 - *Handwritten notes at the top left.*
 - *Handwritten notes below 'Meroe'.*
 - *Handwritten notes below 'Talentos'.*
 - *Handwritten notes below 'Certaforū oppidum'.*
 - *Handwritten notes below 'Delta. Mel'.*
 - *Handwritten notes below 'Hyppopotami'.*
 - *Handwritten notes below 'Crocodili'.*
 - *Handwritten notes below 'Cut Nilus creſcit'.*
 - *Handwritten notes below 'Caufa'.*

Handwritten marginal notes in Latin script, including:
 - *Handwritten notes at the top right.*
 - *Handwritten notes below 'Certaforū oppidum'.*
 - *Handwritten notes below 'Delta. Mel'.*
 - *Handwritten notes below 'Hyppopotami'.*
 - *Handwritten notes below 'Crocodili'.*
 - *Handwritten notes below 'Cut Nilus creſcit'.*
 - *Handwritten notes below 'Caufa'.*

Large handwritten note at the bottom of the page, possibly a summary or a specific reference.

eid' minores tūc alti' abitu' sinity' integrū: & ut ē
 plenissim⁹: surgere: siue q' p' ea tpa flātes a. ne
 hīz aut actas a septētrione i meridie nubes sup
 pri cipia ei' libe p'cipitāt' aut uenit i obuia ad
 uerso spū cursū descēdētis: p'cedūt aut harenis:
 q's cū fluctib⁹ littori applicatiōs hīz obducūt:
 fitq' maior ul' q' nihil ex se met amittit: ul' q' pl⁹
 q' solet accipit: uel q' min⁹ q' debet emittit. Qd'
 si ē alter orbis sūq' oppositi nobis a meridie an
 tienethones: ne illud qd' a uero nimū abscesse
 rēiā ill' terris ortū ampē: ubi subter maria ecco
 alioq' penetraverit: n' is rur' emergere & hac
 re solstitio accelerere: q' tū hyems sit unde orit'
 Alia quoq' in his tētris mira sūt. In quodā lacu
 chēnis isola lucos silualiq' & Apollinis grāde sa
 linēs tēplū natat & quocūq' ueti agūt pellitur
 Pyramides tricēnū pedū lapidib⁹ extractas q'
 rūmaxia. tres nāq' sūt: q' tuor fere soli iugera q'
 sede occupat: totidē i altitudine erigit. Mæris
 aliqū cāp' nūc hē' iuginti millia passuū i cir
 euitu patēs: altior q' ad nauigādū magnis onu
 stisq' nauib⁹ latis ē. Psammētisq' labyrinth⁹
 domos mille & regias duodeci' p'petuo parietis
 ambitu āplex' marmore extract' ac tect' unū
 i se descēsu habet: int⁹ pene innumerabiles nias
 multis ambagib⁹ huc & illuc remeantibus:
 sed continuo antractū & læpe reuocatis p'rtici
 bus āncipites: q' bus subinde aliū sup' alios orbē
 agentibus: & subinde tātum redeunte flexu qū

4 causa
 5 causa
 6 causa
 7 causa
 8 causa
 9 causa
 10 causa
 11 causa
 12 causa
 13 causa
 14 causa
 15 causa
 16 causa
 17 causa
 18 causa
 19 causa
 20 causa
 21 causa
 22 causa
 23 causa
 24 causa
 25 causa
 26 causa
 27 causa
 28 causa
 29 causa
 30 causa
 31 causa
 32 causa
 33 causa
 34 causa
 35 causa
 36 causa
 37 causa
 38 causa
 39 causa
 40 causa
 41 causa
 42 causa
 43 causa
 44 causa
 45 causa
 46 causa
 47 causa
 48 causa
 49 causa
 50 causa
 51 causa
 52 causa
 53 causa
 54 causa
 55 causa
 56 causa
 57 causa
 58 causa
 59 causa
 60 causa
 61 causa
 62 causa
 63 causa
 64 causa
 65 causa
 66 causa
 67 causa
 68 causa
 69 causa
 70 causa
 71 causa
 72 causa
 73 causa
 74 causa
 75 causa
 76 causa
 77 causa
 78 causa
 79 causa
 80 causa
 81 causa
 82 causa
 83 causa
 84 causa
 85 causa
 86 causa
 87 causa
 88 causa
 89 causa
 90 causa
 91 causa
 92 causa
 93 causa
 94 causa
 95 causa
 96 causa
 97 causa
 98 causa
 99 causa
 100 causa

Que in egypto mira.
 Chemnis
 Mirum
 Pyramides
 Mæris la
 eus.
 Labyrinth⁹

facit ut...
 accipim
 lat.
 p'cipit
 p'cedūt
 obducūt
 amittit
 emittit
 accipit
 min⁹
 debet
 emittit
 qd'
 si ē
 alter
 orbis
 sūq'
 oppositi
 nobis
 a
 meridie
 an
 tienethones
 ne
 illud
 qd'
 a
 uero
 nimū
 abscesse
 rēiā
 ill'
 terris
 ortū
 ampē
 ubi
 subter
 maria
 ecco
 alioq'
 penetraverit
 n' is
 rur'
 emergere
 &
 hac
 re
 solstitio
 accelerere
 q' tū
 hyems
 sit
 unde
 orit'
 Alia
 quoq'
 in
 his
 tētris
 mira
 sūt.
 In
 quodā
 lacu
 chēnis
 isola
 lucos
 silualiq'
 &
 Apollinis
 grāde
 sa
 linēs
 tēplū
 natat
 &
 quocūq'
 ueti
 agūt
 pellitur
 Pyramides
 tricēnū
 pedū
 lapidib⁹
 extractas
 q'
 rūmaxia.
 tres
 nāq'
 sūt:
 q' tuor
 fere
 soli
 iugera
 q'
 sede
 occupat:
 totidē
 i
 altitudine
 erigit.
 Mæris
 aliqū
 cāp'
 nūc
 hē'
 iuginti
 millia
 passuū
 i
 cir
 euitu
 patēs:
 altior
 q'
 ad
 nauigādū
 magnis
 onu
 stisq'
 nauib⁹
 latis
 ē.
 Psammētisq'
 labyrinth⁹
 domos
 mille
 &
 regias
 duodeci'
 p'petuo
 parietis
 ambitu
 āplex'
 marmore
 extract'
 ac
 tect'
 unū
 i
 se
 descēsu
 habet:
 int⁹
 pene
 innumerabiles
 nias
 multis
 ambagib⁹
 huc
 &
 illuc
 remeantibus:
 sed
 continuo
 antractū
 &
 læpe
 reuocatis
 p'rtici
 bus
 āncipites:
 q' bus
 subinde
 aliū
 sup'
 alios
 orbē
 agentibus:
 &
 subinde
 tātum
 redeunte
 flexu
 qū

ut pingit tunc

celibati
Aegyptio-
rum mores.

tum processerat; magno & inexplicabili tamē
errore perplexus est. Cultores regionum mul-
torum aliter a ceteris agunt, mortuos sicut obil-
ti plangunt, nec cremare aut fodere fas putant
verum arte medicatos intra penetralia collocat
Suis litteris peruenisse utitur, Lutum inter ma-
nus, farinam calcibus subigunt, Forum ac ne-
gocia femine, uiri pensa ac domos curant, one-
ra ille humeris, in capitibus accipiunt, paren-
tes cum egent illis necesse est, his liberum est
alere, cibos palam & extra sua testa capiunt, ob
cena intimis edium reddunt, colunt effigies mul-
torum animalium a ter ipsa magis animalia sed
alij alia: adeo ut quedam eorum etiā per impru-
dentiam interemisse capitale sit; & ubi morbo
aut forte extincta sint lepelire ac lugere sole-
ne sit.

his quidem et alia
Apis aegy-
ptiorum nu-
men.

Apis populorum omnium numen est. Bos
niger certis maculis insignis; & cauda linguam
dissimilis aliorum raro nascitur nec coitus peco-
ristantur; sed diuinitus & celesti igne conce-
ptus; diebus quo gignitur genti maxime festus
est. Ipsi vetustissimi ut predicant; hominum tre-
centos & triginta reges ante Amasim; & supra
tredecim millium annorum etates certis anna-
libus referunt; mandatumque litteris seruati; dū
egyptij sunt quater cursus suos uertisse sydera
ac solem bis iam occidisse; unde nunc oritur, ut

*ut si plerumque
et si adde
accidit
et si ipse*
Amasis.

*ut si plerumque magis tunc
et si adde
accidit
et si ipse*
et si plerumque magis tunc
et si adde
accidit
et si ipse

in Asia
Babylon.

ta sunt. duo maxime excellunt. constituta urbs
miræ magnitudinis Babylonæ siccis olim re-
gionibus Euphrates & Tygris immissi. Cete-
rum in Palaestina est ingens & munita admodum
Gaza: sic Persæ ærariū vocat: & inde nomen est

Gaza urbs.

q̄ cū Cābyles armis ægyptū peteret: huc belli

Cambyles.

& opes & pecuniā intulerat. Est nō minor Alca-

ascalō. Iope

lon. Est Iope antiquior: ut ferūt: condita: ubi

Cepheus.

Cephica regnauit eo signo acole affirmant: q̄ ti-

Phineus.

tulum eius fratrisq̄ phinei: metes quedā arce

Perseus.

cum religione plurima retinet. quin etiam rei

Andromeda.

celebratæ carminib⁹ ac fabulis seruata: quæ Per-

Phœnicie

seo Andromedæ clarum uestigium belluæ ma-

Phœnicū

rinæ ossa immania ostentant.

fuenta egre-

gia.

Tyros

Phœnicen illustrauere Phœnicies solers homi-

Alexander.

nū genus: & ad belli pacisq̄ munia eximium: lit-

Sydon

teras & litterarum operas: aliaq̄ etiā artes. ma-

Euprosopō

rianauibus adire. classe confugere. imperitare

pmōtorū.

gentibus regnum præliumq̄ cōmentū. In ea est

Babos.

Tyros aliquando in insula nunc annexa terris de-

Bactros.

fectis: q̄ ab impugnantē quondā Alexandro iacta

Tripolis

opera uicē tenent ulteriora. Et adhuc opulenta

unde

Sydon anteq̄ a Persis caperetur mari timarū ur-

Smyrna.

biū maxima. Ab ea ad promontoriū euproso-

undē

pō duo sūt oppida babbos & bactros. Ultra tria

Smyrna.

fuērent singulis inter se stadijs distantia locus

Smyrna.

ex numero tripolis dicitur. Tū Smyrna castel-

lum & ubi nō obscura marathos. Inde iam nō
 obliqua pelagos sed aduersa adiacens & terra grā
 dem sinum inflexo tractu littoris accipit. popu
 li dices circulident. litus efficit quia regio fer
 tilis crebris & navigabilibus lueis fluminū per
 ussa diuersas opes maris atq; terrarum facili cō
 mertio permutatae miscet. In eo prima est reli
 qua pars syriæ: cui antiochia cognomen addi
 tur. & in ora eius urbes Seleucia, hyppatos, be
 rytos, hadicea, anolos, amnesq; inter eas eunt li
 chos & hyppatos & orrontes. Tum mons ama
 nus & ab eo statim myriandros & Cilices.

Marathos in qua
 facem temporis in un
 gulis maris faciem

collis parit quoniam hodie
 collis sita est in terra selicia

Antiochia.
 Antiochie
 urbes. *ora sua de urbe*
 Lichos
 Hyppatos. *platos*
 Orrontes

At in recessu intimo locus est magni aliqua
 do discriminis fisorum ab Alexandro perlaturū
 fugientisq; Darij spectator ac testis. Nunc ne
 minima quidem tūc ingenti urbe celebris issos
 fuit: & hære sinus illicus dicitur. procul inde
 Amyndes promotorium inter pyramum cyd
 numq; fluuios iacet. Pyramus isso prior ma
 ses præterfluit. Cyd nus ultra per tartum exit.
 Deinde urbs est olim a rhodijs arguūsq; post
 piratis. Pompeio assignante possessa: nunc po
 peiopolis. tūc Soloe. iuxta in puo tumulo Ara
 ti poete monumentū ideo referendū: quia ignotū
 quā ob cām iacta in id saxa distulit. Non lāge
 hinc corycos oppidū portu saloc; incingit an

Amanus.
 Cilices
 Alexander.
 Darius.
 Issos
 Illicus *sinus*
 Amyndes *promotorium*
 promotoriū.
 Pyramus
 Cyd nus
 Pōpeiopol
 Arati mo
 numentū
 Corycos.

quædam
 in laqueo
 per dicitur

nōtū bā
 nōtū apud
 lucanū

in ma
 nū.

in ma
 nū.

b ij

in quibusdam locis dicitur: si quibus in uerbis in dicitur
 quibus in uerbis quibus dicitur in tempore in tempore
 in tempore in tempore in tempore in tempore

Corycius
specus

gusto tergo^{re} continentiadnexum. ^{Supra} spe-
cus est noie Corycius singulari igenio ac supra
q̄ ut describi facile possit: eximius. Grandi naq̄
hiatu patens montem littori appositum: & de-
cem stadiorum clivo latis arduum ex sumo sta-
tim uertice aperit. Tunc alte demissus & quan-
tum demittitur amplior uiret lucis pubētibus
undiq; & totum se nemoroso laterū orbe cōple-
ctitur adeo mirificus ac pulcher: ut mentes ac-
cedentium primo aspectu cōsternat rubi cōtē-
plati durauere non faciat. Vnus in eum descen-
sus est angustus asper quingentorū & mille pās-
sum per amenas umbras & opaca filuæ quid-
dam a grege resonātis riuus hinc atq; illinc flui-
rantibus. Vbi ad ima peruetū est rursus spec^{us}
alter aperitur ob alia dicendus. Terret ingredi-
entes sonitu cymbalorum ditinjtus & magno
fragore crepitanū. Deinde aliquandiu perspi-
cuis: mox & quo magis subitur: obscurior di-
cit aulos penitē alitq; quasi cuniculo admittit
Ibi ingens annis ingenti fronte se extollens tā-
tūmodo se ostendit & ubi magnū impetū bre-
ui alieo traxit iterum demersus abscondit. In-
tra spatium est magis q̄ ut progredi quisq; ausit
horribile & ideo incognitū. Totus autē angu-
stus & uere sacer: habitariq; a dijs & dignus &
creditus. nihil non uenerabile & quasi cum ali-

Specus al-
ter.
Mira spec^{us}
natura.

per spec^{us} spec^{us}

quoniam nomine se ostentat. Alius ultra est que ty-
 phoneū vocat ore angusto & multū ut experti
 tradidere: pressus & ob id assidua nocte iussu
 nec unq̄ perspicui facit, sed quia aliquādo cubi-
 le typhonis fuit: & quia nunc demissa in se con-
 festim examinat natura fabulaq; memorandus.
 Duo deinde promontoria sunt Sarpedon finis
 aliquādo regni sarpedonis: & quod cilicia a pā-
 philia distinguit anemuriū interq; ea cetāde-
 ris & natidos samiorum coloniz sed cetāderis
 sarpedoni prior. ¶ In pamphilia est Melas
 nauigabilis fluuius oppidum Sida: & alter flu-
 uius Eurimedon. Magna apud eum Cymonis
 atheniensis ducis aduersus phenicas & Persas
 naualis pugna atq; victoria fuit. Mare quo pu-
 gnatum ē: ex edito admodum colle prospectat
 asperidos: quam argiui cōdiderant: possedere si-
 nitimi. Deinde alij duo ualidissimi fluuij cestros
 & carathes. cestros nauigari facilis, hic quia se
 precipitat ita dictus. Inter eos perga est oppi-
 dum: & dianæ: quam ab oppido pergeā uocant
 templū. Trans eōsdē mons sardemifos & phae-
 lis a mopsō cōdita finis pamphiliz. ¶ Lycia cō-
 tinuo cognominata a lyco rege pandionis filio
 atq; ut ferunt infestata olim chymære ignib;
 Sydas portu & tauri promōtorio grandē sinū
 claudit. Taurus ipse ab eois litoribus exurgēs

Typhone
 Specus
 Cubile Ty-
 phonis.
 Sarpedon
 & Anemu-
 rium pmō-
 toria.
 Cetāderis
 Natidos.
 Pāphilia.
 Melas flu.
 Sida. Eury-
 medon.
 Cymōathe-
 nensis dux
 Asperidos.
 Cestros &
 Carathes
 fluuij.
 Perga.
 diana. pgea
 Sardemifos
 mons.
 Phaelis
 Lycia unde
 Chymera
 Taur⁹ mōs

b iij
 a mopsō cōdita finis pamphiliz

uasbe satis attollitur. Deinde dextro latere ad se
ptentrionem sinistro ad meridiem uersus it in oc
cidentem rectus & perpetuo iugo magnarumq;
gerium qua dorsum agit; terminus. ubi terras
dirimit: exit in pelagum. Idem aut & totus ut dictum
est; dicitur etiam qua spectat orientem. Deinde
haemodes & caucalus & propanisus. Tum cal
piae pilae niphates & armeniae pilae: & ubi iam
nostra maria contingit caurus iterum. Post eius
promotorium flumen est ly mira: & eodem nomi
ne ciuitas: atq; ut multa oppida sic praeter Pata
ram non illustria. Illam nobile facit delubrum A
pollinis quondam opibus & oraculi fide delphi
co simile. Ultra est xanthus flumem & xanthos op
pidum mos cragus. & qua hycia finit; urbs tel
misos. Caria sequitur habitatur incertae ori
ginis. alij indigena. sunt qui pelagos. quidam
cretas existimant. genus usq; eo quondam ar
moru pugnare amant; ut aliena etiam bella mer
cede agerent. Hic castella aliquot sunt. Deinde
promotoria duo pedalion & citria: & secundum
galbiam amnem: Gaunus oppidum ualitudine ha
bitantium infame. In dea alicarnasson haec ad
iacent: Rhodioru aliquot coloniae. portus duo
gelos: & cui ex urbe quam amplectit thyssamif
sa cognomen est. Inter eos oppidum larumna & pa
dion collis in mare emissus. Tum tres ex ordi-

in terra.
**Tauri mo
tis uatia no
mina.**

Lymira

**Patara de
delubro.**

**Apollinis
clara.**

Xanthi flu.

Cragus.

Telmisos

Caria

in terra.

**Pedalion p
mentorium.**

Gaunus.

Gelos.

Thyssamifla

Larumna

Pandion

collis

in terra die

in terra die

in terra die

in terra die

ne sinus Thymnias. Schenus Buseius Thym-
 niz promotorium Aphrodisium est. Schenus
 ambit hylam. Bubesius cynotū. Cydus in cor-
 nu peninsulae. Interg; eam & tetraticū sinum i
 recessu posita eutiana. Alicarnassos argiuorum
 colonia est & cur memorāda sit præter condito-
 res; mausolæū efficit regis mausoli monumen-
 tū unū de miraculis septē artemisiz op^o. Trās
 alicarnāsson illa sunt; littus leuca. urbes myri-
 dos aryanda. neapolis; sinus iasus & basilicus.
 In isto est bargilos. ¶ Post basilicum Ioniam ali-
 quot se ambagibus sinuat & primūa possideō
 promotorio inflexum inchoans cingit oraculū
 apolinis dictum olim bramatiæ nunc dydimi.
 Miletum urbem quondā ioniz totius belli pa-
 cisq; artib⁹ principem; patriam Thaletis astro-
 logi & Timothei musici & Anaximandri phy-
 sicaliorumq; ciuium inelytis ingenijs merito
 inelytam; ut eunq; Ioniam uocant; urbem hyp-
 pinamnis mæandri exitum. Latmūm motem
 endymionis a luna (ut ferunt) adamati fabula
 nobilem. Deinde rursus inflexa cingit urbem
 prienen & gelsi fluminis ostiū moxq; ut maiore
 circuitu; ita plura cōplectit. Ibi est Panioniū sa-
 cra regio; & ob id eo noie appellata; q; cā cōiter-
 iones colunt; ibi a fugitiuis; ut aiunt; condita.
 nōmen fame ānuut phygela. Ibi ephesus & dia-

Tres sinus
 Tretatio
 sinus.
 Eutiana
 alicarnass⁹
 Mausoleū
 Urbiumq;
 rūdā nola
 Sinus. Iasi
 & basilic⁹.
 Ioniam
 Miletus
 thales astro-
 logus.
 Timothe⁹
 musicus.
 Anaximan-
 der phisic⁹
 Hyppis.
 Meander.
 Latm⁹ mōs
 Endymion.
 Pirene.
 Gesus flu-
 Panioniū
 unde.
 Phygeta.
 Ephesus.

uolens

est solo
est solo

est solo

est solo

est solo

Amazones

Caystros.

Lybedos.

Clarius.

Apollo

ephygonos

Colophon.

Mopius.

Smyrneus

finus.

Coryna.

Thermodó

Aeolis

Myfia.

Troas.

Myrina

Pelops

Caycus.

Elea.

Pytane

Archefila.

Gyrra-

montorio

estios

flexus

montis

ne clarissimū templū: quod Amazones asia pō-
 nitae cōsecrassē traduntur. Ibi caystros ānis. Ibi
 lybedos: clarijq; apollinis sanū: quod manto ti-
 relisae filia fugiens uictores thebanorū. ephygo-
 nos & colophon quā Mopius eius dē mantas fi-
 lius statuit. ad promōtorij quo finus clauditur
 quod altera parte alium: quē smyrneū uocāt; ef-
 ficite angustisq; ceruicibus reliqua extendit. in
 latius abit in peninsulae facie super angustias
 hinc ceos illinc clazomēna. & quā terga agunt
 cōfinio adnata mari diuersis frontibus diuersa
 maria prospectant. In ipsa peninsula est Cory-
 na. in sinu smyrneo est thermodó ānis: & urbs
 leuca. extrā phocis omīae ultima. ¶ Proxima re-
 gio ex quo ab aeolis incolī cepit aeolis facta: an-
 te myria: & quā hellespontum attingit troianis
 possidentibus troas fuit. Primā urbem a myri-
 no conditore myriā uocant. Sequentē pelops
 statuit uictō cēnomao reuerſ ex gracia. tūm
 nosauit: pulsū qui habitabant: dux amazonum
 zime. Supracaycus in ter cleam decurrit: & Py-
 tanē illam; quae archelān tulit nihil affirmā-
 tis achademis clarissimū antilitem. Tū in p-
 montorio est gyrra oppidum: quod praeter ue-
 ctos finus excipit nō paruis: sed longe ac mol-
 liter flexus retrahitq; paulatim oras usq; ad ima
 montis idē. Istimos paruis urbibus aspersū ē;

Amazones dicitur habitasse in
 in partibus orientis.

Amazones dicitur habitasse in
 in partibus orientis.

Amazones dicitur habitasse in
 in partibus orientis.

Amazones dicitur habitasse in
 in partibus orientis.

Amazones dicitur habitasse in
 in partibus orientis.

Amazones dicitur habitasse in
 in partibus orientis.

Amazones dicitur habitasse in
 in partibus orientis.

Amazones dicitur habitasse in
 in partibus orientis.

Amazones dicitur habitasse in
 in partibus orientis.

quarum clarissima est cistena. gremio interio-
re campus thebe nomine adnymetion austram
gressam oppida: eodem quo dicta sunt ordine:
adiacētia continet. In altero latere Antandram
duplex causa nois iactatur. alij alcaniū Aencæ
filium cum ibi regnaret: captum a pelagis ea
se redemisse comemorant. Alij ab ijs putant cō-
ditam: quos ex andro insula uis & seditio exegerat.
Hi antandrum quasi pro andro. illi quasi p-
uuro accipi uolunt. Sequens tractus tangit gar-
gara & affona ætolorum colonias. Tum finus
altræ achæon limen nō longe ab illo litora in-
curuat urbe bello excidioq; clarissima. Hic Si-
geum fuit oppidum hic achiuorum fuit bellā-
tium statio. Huc ab idæo monte demiss^o scama-
der exit & Simois fama q̄ natura maiorā flumi-
na. Ipse mons uetere diuarum certamine & iu-
dicio paradisi memoratus orientē solē aliter: q̄
in alijs terris solet aspici: ostentat. nāq; ex sumo
uertice eius speculantibus pene a media nocte
sparsi ignes passim micare: & ut lux appropin-
quante cōire ac se coniungere uideretur: donec
magis magisque collecti pauiores subide & una
ad postremū flamma ardeant. ea cum diu clara
& incendio similis effulset. cogit se actotū dat
& fit ingens globus. diu is quōq; grandis & ter-
ris aduersus apparet: deinde paulatim decrescēs

Cistena.
Adnymetion
Austra.
Cressa
Antadrus
unde
Ascanius.
Gargara. T. y. s. n. i.
Affon.
Ilijm. al. d. u. r. e. r. e.
Sigeum
Scamander
Ida.
Simois. et. ob. hoc. aliq.
Paris. ut. in. d. d. o. et.
et. uis. ut. pelagos. et. lau-
rentis. c. u. l. t. i. m. u. s. h. u. m. p. e.
D. r. o. d. o. t. e.

Castro

uolte

ad. nymetion

ad. nymetion

ad. nymetion

ad. nymetion

ad. nymetion

ad. nymetion

ad. nymetion

Rheteum.
Dardania
Aiax.

& quanto decrefcitico clarior fugat nouiffime
noctē: & cum die iam fol factus attollitur. Ex
tra linum funt rhetara littora Rhetra & dar
dania claris urbib⁹. Ajax tamē fepulchro ma
xime illuftria. Ab his fit arctius mare: nec iam

Bithyni
Mariandy
nei
Abydos
Lampfacū
unde.

abluit terras: fed rursus diuidens angulfo hel
lefponti fretu littus obuiū findit: facitq; ut ite
rum terrae: qua fluit: latera fint. Interrus bithy
ni funt & mariandynei. An ora graue urbes aby
dos & lampfacum & pario & priapos. Abydos
magni quondā amoris: cōmercio insignis est.
Lampfacū phocae is appellatib⁹ nomē ex eo tra
xit: q; colulētibus: in qualiam terras potiffimū

Granicus
Cyzicum
Plagea
Cylace
Olympus.
Rhyndaces
Mirum de
ferpētib⁹

tenderēt: rēpōsum erat: ubi primū fuliffet ibi
fedem capellere. Tum rursus fit apertius mare
propōtis in id Granicus effūditur: pugna quae
primū inter perfas & Alexandrū fuit: nobilis.
Trans aene ledet in ceruice pene infula cyzi
cum. nomē cyzicus indidit: quae a minis ipru
dētibus: cum colchos peterent: fulum acie cæs
sumq; accepimus. Post plagea & ctylace paruae
pelagorum colonie: quibus a tergo imminet
mons olympus (ut incolae uocāt) Myfius. flu
men rhyndacem in quae fequuntur emittit.
Circa angues nalcuntur immanes neq; ob ma
gnitudinem modo: fed ob id etiā mirabiles:

lētū seruo admodum in genio aeneas: post co-
 mēto aliarū gentiū mollitis aliquantū mo-
 ribus dictus eūtinus. In eo primū mariadyne
 urbem habitant ab argiuo (ut serunt) hercule
 data. heraclea uocitatur. id famae fidem adiecit
 Iuxta specus est acherusia ad manes (ut aiunt)
 peruius: atq; inde extractū Cerberū existimant
 Tūm thios oppidū mille fiorū quidē colonia
 sed iam soli gentiq; paphlagonū: quorū in li-
 toribus pene medijs promotōriū est Carambis
 Citra Parthenis amnis. urbes Selamū & crō-
 nōs: & a cithisophryxi filio posita cythoros
 Tum cymobus & collis: & quae paphlagoniā
 finit armene. Chalybes proximi clarissimas
 habent amyson: & synopen cynici Diogenis pa-
 triam. amnes alyn & thermodonta. secundum
 alyn urbs est lycasto. athermodonte campus in
 eo fuit themycyrum oppidum. fuere & amazo-
 num castra ideo amazonum uocant. Taberēni
 chalybas attingunt: quibus in risu lusq; sum-
 mū bonum est. Ultra Carambū mollior tur-
 res lignēs sabetū notis corpus omne pignat
 pro patulo uescūt. promiscue cōcumbūt. &
 palam reges suffragio deligunt uinculisq; & ar-
 ctissima custodia tenent. atq; ubi culpā prae
 sperādo meruerit: inedia diei totū afficiunt cae-
 rū asperi. anculti. pncij appulsi. Deinde min⁹

feri uerum & hi in conditis moribus macroce-
 phali discheri. buxedi. rare urbes cerasus &
trapez maxime illustres. In deis locus est: ubi
 finem ductus a bosphero tractu accipit: atq; in
 de se in sinu aduersu litoris flexus attollens an-
 gustissimu ponti facit angulu. Hic sunt colchi
 hinc phasis erumpit. hic eode nomine quo am-
 nis est atheni stagora miletio deductum oppi-
 dum. hic phryxi templum & lucus fabula uete-
 re pellisaurea nobilis. hinc orti montes longo
 se iugo & donec rhipheis coniugantur exporri-
 guta quia altera parte in euxinum & mæotida &
 tanain. altera in caspium pelagus obuersa cera-
 uni dicuntur. isdem alubi. taurici. moschi. ama-
 zonici. caspij. coracis. caucasi: ut alijs alijsue
 appositis gentibus italij alijsq; dicti nobis.
 At in primo flexu iam curui litoris oppidum
 est: quod graeci mercatores constituisse: & quia
 cu circa tempestate ageretur ignaris: quæ ter-
 ra esset: cygni uox notam dederat cygni appel-
 lasse dicuntur. Reliqua eius terra in culta: q; ge-
 tes uasto mari affidentes tenent. menandros ter-
 restres. sexfolia. coraci. elepithophagi. hænio-
 chi. achari. cercetici. etiam in confinio mæotidis
 syndones. In hæniochoru sinibus dioscorias a
 castore & polluce potum cum iasone ingressis.
 Syndos in syndonu ab ipsi terraru cultorib

Macroce-
 phali.
 Trapezos
 Colchi.
 Phasis
 Lucus aurei
 uelleris
 Rhiphei mo-
 tes.

Rhipheoz
 varia nosa
 Cygnum.
 Varia po-
 puloz nosa
 Dioscorias
 Castor
 Pollux
 Syndos

Macroce-
 phali.
 Trapezos
 Colchi.
 Phasis
 Lucus aurei
 uelleris
 Rhiphei mo-
 tes.
 Rhipheoz
 varia nosa
 Cygnum.
 Varia po-
 puloz nosa
 Dioscorias
 Castor
 Pollux
 Syndos

Rhipheoz
 varia nosa
 Cygnum.
 Varia po-
 puloz nosa
 Dioscorias
 Castor
 Pollux
 Syndos

condita est. Obliqua tunc regio & in lacum mo-
 dice patens inter potum paludemque ad bospha-
 rum excurrit: quam duobus alveis in lacum
 & in mare profuens coradandam pene insulam
 reddit. Quattuor urbes ibi sunt hermones, sac-
 cephoë, Ipana, corea. & in ipso ore cimmerium
 hac ingressos lacus accipit lōge lateq; diffusus
 qua terras tangit incuruo circumdatus littore.
 qua mari propior est: nisi ubi aperit: quasi mar-
 gine obductus cirra magnitudinem prope pon-
 to similis. Otram que a bosphoro ad Tanain
 usq; deflectitur maotici incolunt toreatæ, arri-
 chi, phicores. & ostio fluminis proximi xama-
 thæ: apud eos eadem artes scemina: quas uiri
 exercent: adeo ut ne militia quidem uacent. Vi-
 ri pedibus inhaerēt sagittisq; depugnant: illæ
 equestre prælium ineunt, nec ferro dimicant:
 sed quos laqueis interceptere: trahendo confici-
 unt. nubunt tamen uerum ut nobiles habeant:
 nō in ætate modus est nisi quis hoste intereme-
 re uirgines manēt. Ipse Tanais ex rhipheo mō-
 te deiectus adeo præceps ruit: ut cū uicina flu-
 mina, tum meotis & bosphorus, cū poti aliqua
 brumali rigore durēt: solus æstus hyemēq;
 iuxta ferens idem semp & sublimis incitatusq;
 decurrat. ripas eius lautomatæ & ripis hæren-
 tia possidēt. una gēs, aliquot populi & aliquos
 nosa, primi maotici ginocrocātigenæ, Regna

Coracādama

Cimmeriū

Meotici.
Xamathe

Tanais.

Sautomate

Egoe janz...
 Coracādama
 Cimmeriū
 Meotici
 Xamathe
 Tanais
 Sautomate

note a feminis lano
 qz amogonibz...

Agathyrſi.
Sauromate

Sarcage
Cimmeri-
ca oppida

Partheniō.

Nymphē
ſpecus

Chatere
Carcyne.
Gerros.
Hypacares

Panticapes

flexū butes annis ſecat. Agathyrſi & ſauroma-
te ambiunt: quia pro ſedibus plauſtra habent
dicti maxobitæ. Obliqua tunc ad boſphorū pla-
ga excurrens ponto ac mæotide includitur. In
paludem uergentia ſarcagæ tenent. In boſpho-
rū cimmerica oppida myrmetion. panticapeſi
theodoſia. herroſiū. In Euxinum mare taurici
Super eos ſinus portuoſus & ideo calos limē ap-
pellatus promontorijs duobus includit. Aſte-
rū eriu metopon uocant: carambico: quod in a-
ſia diximus: patet adgerſum. Parthenion aſtege
oppidum adiacet Ceroneſis diana (ſi credat) cō-
ditū: & nymphæ ſpecu quod in arcechus Nym-
phis ſacratū eſt: maxime illuſtre. Subit tum
ripam mare & donec quinq; milia paſſuum ab-
ſita mæotide reſurgentia uſq; ſubſequentis litto-
raſque ſatharchæ & taurici denēt: peninſulam
reddit. quod inter paludem & ſitueſt Chatere
noſatur. Sinus carcynites. In eo urbs eſt carcy-
ne: quā dno flumina Gerros & Hypacares uno
oſtio effluentia attingunt uerum diuerſis fonti-
bus & aliunde delapſi. Nam gerros inter baſidi-
das & nomadas euoluitur. Siluæ deinde ſunt:
quas maximas hæ terræ ſerūt: & panticapes: q
nomadas georgoſq; diſſerminat. Terra tum
longe diſſenta excedens tenui radice littori ad-
nectitur. Poſt ſpaciola modice paulatim ſe ipſa

fastigiat. & quasi in mucronem longa colligens
 latera sicie positi ensis allecta est. Achilles in se Achilles.
 sta classe mare potu in ingressus ibi ludicro cer-
 tamine celebrasse nictoriam: & cū ab armis qui
 es erat: se ac suos cursu exercitauisse memorat;
 ideo dicta est dromos achilleos. ¶ Tum bory- Dromos a
 stenes gētem sui nominis abluie inter scythia- chilleos
 amnes amēnissimus turbidis alijs liquidissi- Boristenes.
 m^o defluit placidior q̄ ceteri potanig pulcher-
 rimus. alit lactissima pabula magnosq; pisces; q; Pisces sine
 bus & optimus sapor: & nulla ossa sunt. longe ossibus.
 uenit ignotisq; ortuse scotibus quadraginta di-
 erum iter alueo stringit: tantoq; spacio naviga-
 bilis secundū Bory stenida & Olbida græca op-
 pida egreditur. Calipidas hypanis includit. ex
 grandi palude oritur: quam matrem eius acco-
 læ appellant: & diu qualis natus est: defluit tan-
 tum non longa mari ex paruo fonte: cui exam-
 pheo cognomen est. adeo amaras aquas accipit
 ut ipse quoq; iam sui dissimilis & nō dulcis hāc
 defluat. Asiaces proximus intra calipidas asia- Asiaces Asiaces
 cisq; descēdit. Hos ab istricis Tyra separat sur- Tyra flu.
 git in Neuris: qua exiti sui nois oppidum attin-
 git. At ille: qui scythia populosa sequētib⁹ di-
 rimit apertis in germania fontibus alioq; defi-
 nit: nois exoritur. Nam per imania magnarum
 gentiū diu danubius est: deinde aliter appellā.
 Danubius.
 Ister.

Ister (fluvius in europa principis
 Danubij. hinc. hinc)

Ister.

tibus accolis Ister fit: acceptisq; aliquot anni-
bus ingens iam & eorum: qui in nostrum mare
decidunt: tantum Nilo minor totidem: quot il-
le ostijs: sed tribus tenuibus: reliquis navigabi-
libus effluit.

Essedones.

Ingens cultusq; gentium disse-
rūt. Essedones funera parentū læti & uictimis
ac festo conuiu familiarium celebrant. corpora
ipsa lanata & cæcis pecorum uisceribus immu-
xta epulando cōsumūt. Capita ubi fabre expo-
liuere auro iuncta pro poculis gerūt. Hæc sūt
apud eos iplos pietatis ultima officia.

Agathyrsi.

si ora artusq; pingunt: ut quiq; maioribus præ-
stant: ita magis uel minus. Cæterum iisdē om-
nes notis & lic ut ab lui nequeant.

Sarmate.

Sarmate au-
ri argenti maximarum pestium ignari: uice re-
rum cōmercia exercent atq; ob leuis byemis ad-
modum assidue demersis in humū sedibus spe-
cus aut suffossa habitant. totum brachati cor-
pus: & nisi qua uident etiam ora uestiti.

Tauri.

Tauri
Iphigeniæ & Orestis aduentu maxime memo-
rati immanes sunt moribus: immanemq; famā
habent: solere pro uictimis aduenas cedere.

Basilidijs.

Basilidijs ab Hercule: & echidna generis princi-
pia sunt, mores regij arma tantum sagitte.

Nomades.

Vagi nomades pecorum pabula sequitur: atq; ut
illa pecorum durantiæ diu statam sedem agūt

Georgi.

Colunt georgi exercent q; agros. Asiæq; furati

Asiæq;

quid sit ignorant. Ideoq; nec sua custodiū tunc
 aliena cōtingūt. In terris habitātū ritus asperi
 or & incultior regio ē. Bella cædesq; amat: Mōs
 q̄ est bellatibus crudorē eius: quē primū intere
 merit ipsi se uulnerib; ebibere. ut qsq; plures
 interemerit: ita apud eos habet exim;. Cæteru
 expertē esse cædis inter obprobria uel maximū
 ne foedera quidē in cruetā sut. fauciāt se: qui pa
 ciscūt: exemptūq; sanguinē ubi p̄miscuere de
 gustāt. id putāt māsurae fidei pign; certissimū
 Inter epulas: quot quisq; sterfecerit: referre læ
 tissima & frequētissima mentio: binisq; pocul
 qui plurimos retulere: p̄potatis interlocantis
 honos p̄cipu; est. poculant Essedones parē
 tū ita inimicissimorū capitib; expoliūt. Apud
 anthropophagos ipsæ etiā epulæ uiscerib; hu
 manis apparāt. Geloni hostiū cutib; equos se
 q; uelāt. illos reliqui corporis. se capitum. Me
 lanclenis atra uestis & ex ea nomen. Neuris sta
 tum singulis tempus est: quo si uelint in lupos
 iterumq; in eos: qui fuere mutantur. Mars om
 nium deus. Et pro simulacris enses & tentoria
 dedicant: hominesq; pro uictimis ferunt. Ter
 re late patent & ob excedentiā ripas sua ple
 runq; flumina nusq; non ad pabula fertiles. ali
 cubi usq; adeo steriles ad cætera: ut qui habitāt
 lignorū egētes ignes ostibus alāt. His thracia

Crudi po
 pulorū mo
 res.

Anthro- canibala
 phagi. Xantopes hō
 Geloni. Democritus
 Melaceni. p̄nclis m
 Neuri. hō clator uer
 Mira Neu. hō uictis
 roruti na
 tura.

Thracia

proxima est eaq; a pontici lateris fronte usq; in
illiricos penitus immittat: qua latera agit isiro pe-
lagoq; contingitur. regio nec caelo laeta nec so-
lida: nisi qua mari prior est: infecunda. fri-
gida: eorūq; quae serūtur maligne admodū pa-
tients. raro usq; pomiferam arborem. uitem fre-
quentius tolerat. sed nec eius quidē fructus ma-
turat ac mitigat: nisi ubi frigora obiectu fron-
dium cultores arcuere. uiros benignius alit nō
ad speciem tamen. Nam & illis asper atq; inde-
cens corporū habitus est. Caeterum ad ferocis

Thracēs se-
roces.

Hebrus
Nestos.

Strymon.

Hemon

Rhodope.

Orpheus.

Getæ

Varie de a-
nima opini-
ones.

& numerum: ut multi imitesq; sunt: maxime fe-
rax. paucos amnes: qui in pelagus euadunt: ue-
rum celeberrimos hebrū & neston strymone
mittit. Mōtes interior at tollit hæmons & Ro-
dopē & orbelen sacris liberi patris & oetu me-
nadū orphea primū initiāte celebratos: e quis
quis hæmus in tantū altitudinis abit: ut eui-
num & adriā ex sumo uertice ostendat una gens
thraces habitant alijs alijsq; præditi & noibus
& moribus: quidā fieri sunt & ad mortem para-
tissimi. Getæ utiq; id uaria opinio perficit: alijs
redituras putant animas obeuntiu. alijs & si nō
redeāt: non extingui tamen: sed ad beatiora trā-
sire. alijs æmori quidē: sed id melius esse q̄ uiuere
itaq; lugētur apud quosdam puerperia: natiq;
deflentur. funera contra festa sunt: & ueluti sa-

Met. 2. ab herosia

at omnia

Met. 2. Sisyphos. Aetia

Met. 2. Sisyphos. Aetia

Met. 2. Sisyphos. Aetia

Met. 2. Sisyphos. Aetia

cra cantu lusuq; celebrantur. Ne foeminis qui-
 dem segnis est animus. super mortuorum uiro-
 rum corpora interfici simulq; sepeliri uotū exi-
 mium habent. & quia plures simul singulis nu-
 ptæ sunt: cuius id sit decus apud iudicatos ma-
 gno certamine affectant. moribus datur: estq;
 maxime lætym: cum in hoc contenditur: uince-
 re. Mæcæt alij uocibus & cum acerbissimis plā-
 ctibus efferunt. At quibus consolari eos animus
 est: arma opesq; ad rogos deferunt: paratiq; (ut
 dicitant) cum fato iacentis: si detur in manus
 uel pacifici uel decerpere: ubi nec pugnae nec pe-
 cuniæ locus sit: manentq; dominos proci: nup-
 turae uirgines non a parentibus uiris traduntur
 sed publice aut locantur: ducendæ: aut ueneunt.
 urrum fiat ex specie & moribus causa est. pro-
 bæ formolæq; in præcio sunt: ceteras qui habe-
 ant mercede queruntur: uini usus quibusdam
 ignotus est. epulantibus tamen: ubi sup ignes
 quos circūfident: quædam semina ingesta sūt
 similis ebrietati hilaritas ex pidore contingit.
 In litto ribus Istro proxima est Istropolis. dein-
 de Mælesis deducta Galatis. & tritonice. & por-
 tus caria. & pistris promentorium: quod præ-
 ter uectos alter ponti angulus accipit. aduersus
 phasiaco: & nisi amplior foret: similis fuit. hic
 bizone motu terræ intercidit. Est portus cru-

ate alia

ate om

Istropolis

Mælesis.

Tritonice.

Caria.

Pistris.

Thracie urbes.

Apollophania.

Thimnia promonto.

Helinidesos phile.

Phinopol.

Bosphorus Bizantium

Propötidis urbes.

Rhesus

Cypselä

Lisimachia

Isthmos

Abydos

Sestos

Leander

Protesilai ossa.

Sceoles

nos. urbes dionysiopolis. obdesios messëbria anchialos: & intimo in sinu atq; ubi pontus alterum sui flexu angulo finit magna apollophania. recta de hinc gra: nisi q; media ferme in promontorium: quod thimniam uocant: exit & incuruis contra selittoribus obtenditur: urbesq; sustinet helinideson & philas & phinopolim.

Thactenus pontus deinde est bosphorus: & p. pontis. In bosphoro Bizantium. In propontide Selimbria. perinthes bithynis. amnesq; qui in terstunt erginas & tyras. Tum Rheso regnata quondam pars thraciz & bisaltæ famiorum & ingens aliquando cypselä. Post lacus: quem grai mactothios appellant: & in radice magnæ peninsulae sedens lysimachia. Terra: quæ sequitur nusq; lata atq; hic arctissima inter hellespontum ægeumq; procurrit. angustias Isthmõ frontem eius mastusiam. totam chersonesũ appellant. ob multa memorabile est. In ea flumen ægos naufragio classis atticæ iligne. Est & abydo obiacens sestis Leandri amore pernobilis. Est & regio: in qua per sarum exercitus diuisis spacio pelagoc; terras ausus pontibus iungere mirum atq; ingens facinus: ex asia in græciam pedes & non navigata maria transgressus est. Sunt proteilai ossa consecrata delubro. Est & portus scoplos athenienibus & lacedæmonijs

nauali acie decernētib⁹ laconicæ classis signa

tus ex idio. Est cynosenta tumul⁹ hecunæ siue

Cynosentia

ex figura canis: in quam cœuersa traditur: siue

Macidos.

ex fortuna: in qua deciderat humili nosce acce

Egeum.

pto. Est macidos. est helle⁹: quæ finit helle spō

Suntūpro-
montoriū

tū. ^{Pa}Ægeū statim pelagus uaste lōgū litt⁹ im

pellit: sū mota; q; terras hinc ad promōtorium:

Melas
Aenos.

quod Suntiū uocat. magno ambitu molliq; cir-

Aeneas.

cū agit. eius tractū legētib⁹ præuectisq; i assu

Cicones
Xerxes.

siatum sinus intrādus est: qui a lecrū chersonesi

Sciriphio.
Orpheus.

latus abluēs iugo facie uallis includitur; & ex

Maronia.
Diomedes.

fluui⁹: quē accipit Melas dict⁹. duas urbes am

Turris.
Diomedis.

plectitur alopeconēsū & in altero Isthmi litto-

Abdere.
Democerit⁹

riū sitam cardiā. eximia est engs ab enea profu-

Nestus.
Philippia

go cōdita. Circa hebrum cicones. Trans eundē

dorisca: ubi Xerxem copias suas: quā nūme-

hæc p̄t̄ a cōtra
et r̄uonē la
p̄t̄ r̄uonē

de p̄t̄ r̄uonē

75

uige flui⁹

uolū r̄uonē
mal̄ r̄uonē
uolū r̄uonē
uolū r̄uonē
uolū r̄uonē

Diomedes est Diomedes huiusmodi
p̄t̄ r̄uonē
cōt̄ r̄uonē
uolū r̄uonē
uolū r̄uonē
uolū r̄uonē

c iij

appollonia
 Amphipol
 Acanthos
 Strimon
 Olynthus

est & strymona urbes sunt philippia, appol-
 lonia, amphipolis, inter strymona & athon tur-
 ris calamea, & portus caprullō, urbs acanthos
 & oclima, inter athon & palleneri cleona & olyn-
 thos. Strymon: sicut dixim⁹ amnis est: lōgeq;
 ortus & tenuis: alienis subinde aquis fit ampli-
 plior: & ubi non longe a mari lacum fecit: ma-
 iore q̄ uenerat alueo erumpit: Athos mons est

Athos.
 Mira mon-
 tis altitudo

adeo elat⁹: ut credatur altius q̄ unde imbres ca-
 dunt: surgere, capit opinio fidem: quia de aris
 quas in uertice sustinet: non abluitur cinis: sed
 quo relinquitur aggere manet. Ceterū nō pro-
 mōtorio, ut alij uerum totus est: totoq; longe
 dorso procedit in pelagus, qua continenti ad-
 hæret & xerxe in graios tendente p̄ossus trans-

Xerxes

natigatusq; & ætus freto nauigabili peruius
 ima eius tenet parue pelagorum colonie. in
 summo fuit oppidum Acroathōsin quo (ut fe-
 runt) dimidio longior q̄ in alijs terris ætas ha-
 bitantium erat. Pallene soli tā patentis: ut qu-
 q; urbium sedes sit atq; ager, tota in altum abit

Acroathōsin

angusta satis unde incipit. Ibi ē potidæa, at ubi
 laxius patet, Mendæione: que referendæ, illa
 ab hæretris, hæc ab achinis capto ilio remean-
 tibus posita. Tum Macedonum populū: quos
 urbes habitant: quarum Pellam maxime illu-
 strem aluminū efficiunt. Phīlippus græciæ do-

Pallene.

Potidæa

ab hæretris, hæc ab achinis capto ilio remean-
 tibus posita. Tum Macedonum populū: quos
 urbes habitant: quarum Pellam maxime illu-
 strem aluminū efficiunt. Phīlippus græciæ do-

Pella
 Phīlippus

urbes habitant: quarum Pellam maxime illu-
 strem aluminū efficiunt. Phīlippus græciæ do-

Frumentum
 & uicē
 & lacina
 & sima

longi bati

in parte cui Xerxes
 & in parte cui Acroathōsin
 & in parte cui Pallene
 & in parte cui Potidæa
 & in parte cui Pella
 & in parte cui Phīlippus

Mende
 cæne

Phīlippus græciæ do-

miror. Alexander etiam a fia. In littore fler⁹ me
 gibernatus inter promontoria diuidit canastre
 um & portum: qui copos dicitur urbes torone
 & miscellam atq; unde ipsa nomē est. Megiber
 nam incingit. canestreo promontorio Sena p
 xima ē. Megibernacula in medio qua terra dat
 gremium: modice in littora ingreditur. Cete
 rum longis in altum immisiss lateribus ingēs
 inter maria sinus est. in eum axius per macedo
 nas etiam per thessalos penitus excurrit. ante
 axium thessalonice est. inter utroq; callandria
 citada. aloros. icaris. apeno. asepida. corinthia.
 meliboea. castanea pares ad famam: nisi q; phi
 loctetes alum⁹ Meliboeam illuminat. Terrae
 interiores claris locorum nominibus insignes
 pene nihil ignobile ferunt. Hinc non longe est
 Olympus. hic Pelion. hic ossa montes gigan
 tum fabula belloq; memorati. Hic musarū pa
 rens domusq; pieria. hic nouissime caleatū gra
 to Herculi solum saltus ceta⁹. hic sacro nemo
 re nobilia tempe. hic libetra carminump; fon
 tes obiacent. ¶ Tum iam uaste & multum pro
 minens graecia: & dum myrthoum pelagus at
 tingata septentrione in meridiē uecta. qua sol
 oritur aegeis qua occidit lonijs fluctibus obia
 cet. ac proxime spaciola: & hellas nomine gran
 di frōte procedit. mox mari utroq; & lonio ma

Alexander. meobemus
 Torone.
 Copos
 Miscella + miscella
 Sena. cune
 Megiberna
 cula.

Axius :
 Mularum
 urbium no
 mina.
 philoctetes
 Meliboea
 Olympus
 Pelion.
 Ossa.
 Pieria.
 Oeta.
 Tempe.
 Libetra
 Graecia

Hellas⁹

citada

graeo

cadna
 scribis
 Apcher
 bulgaria

iust be hant
 fone mistel
 supphuore
 iulay de cal e
 in leure.

gis latera eius strāte donec quattuor milia pas-
 suum pateat media ferme prope inciditur. De
 inde rursus terris huc le & illuc uerum in loni-
 um mare magis expandentibus progressisq; in
 altum non tam lata q; coeperat: ingens tamē ite-
 rum & quasi peninsula extēditur. uocaturq; pe-
 lopōnesos: ob sinus & promōtoriasq; ut fibris
 littora eius incisa sunt: simul q; tenui tramite
 latus effunditur: platani folio simillima. In
 macedonia prima est Thessalia. deinde Magne-
 sia. phthiotis. doris. locris. phocis. boetis. attis
 megaris. Sed omnium attis clarissima. In pelopo-
 neso argolis. laconice. messenia. achaia. elis. ar-
 cadia. ultra aetolia. acarnania. epiros usq; iacta
 am. De locis atq; urbibus: quæ mare non ablu-
 it hæc maxime memorāda sunt in thessalia. La-
 rissa aliquando ioleos. in Magnesia Anthronia
 in phthiotide phthia. in locride cinos & calio-
 ros. in phocide delphi & mons parnasus. & A-
 pollinis sanum atq; oraculum. In boetia thebæ
 & citheron fabulis carminibusq; celeberrimus
 In attide eleusan Cereri cōsecrata & clarioris q;
 indicari egeant. Athenæ in megaride unde regi-
 oni nomen est megara. Vt in argolide argos &
 Mycenæ & templum Iunonis uetustate & reli-
 giōe percelebre. In laconide therapne. lacedemō.
 amyclæ. mons Taygetus. In messenia Messene

Peloponne-
 sos.

Macedonia

Larissa

Phthia.

Delphi.

Parnasus

Thebe.

Citheron

Athenæ.

Argos.

Mycene

Templum
 Iunonis.

Lacedemō.

Amyclæ.

In mare magis expandentibus
 progressisq; in altum non tam
 lata q; coeperat: ingens tamē
 iterum & quasi peninsula
 extēditur. uocaturq; pelopōnesos.

Macedonia prima est Thessalia.
 deinde Magnesia. phthiotis.
 doris. locris. phocis. boetis.
 attis megaris. Sed omnium
 attis clarissima. In peloponso
 argolis. laconice. messenia.
 achaia. elis. acadia. ultra
 aetolia. acarnania. epiros
 usq; iacta am. De locis atq;
 urbibus: quæ mare non ablu-
 it hæc maxime memorāda
 sunt in thessalia. Larissa
 aliquando ioleos. in Magnesia
 Anthronia in phthiotide
 phthia. in locride cinos &
 calioros. in phocide delphi
 & mons parnasus. & Apollo-
 nis sanum atq; oraculum. In
 boetia thebæ & citheron
 fabulis carminibusq; celeberrimus
 In attide eleusan Cereri
 cōsecrata & clarioris q;
 indicari egeant. Athenæ in
 megaride unde regiōi nomen
 est megara. Vt in argolide
 argos & Mycenæ & templum
 Iunonis uetustate & reli-
 giōe percelebre. In laconide
 therapne. lacedemō. amyclæ.
 mons Taygetus. In messenia
 Messene

Macedonia

Phthia

Delphi

Mycene

Amyclæ

in megaride
 unde regiōi
 nomen est
 megara.

& Methone. In achais atq; elide quondam pise
 cenomai. elis & nomen delubrumq; olympi jo
 uis certamine gymnico & singulari sanctitate
 Ipso quidem tamen simulacro: quod phidre o-
 pus est maxime nobile. Arcadiam peloponnesi
 ace gentes undiq; incingunt. In ea sunt urbes p
 sophistena. orchomenos. montes Pholoe. Cyl
 lenius. Parthenius. menajus. flumina crymā-
 thus & ladon. In aetolia naupactos. In acarna-
 nia Stratos oppida. In epiro dodonæi iouis tē-
 plum & fons ideo sacerq; cum sit frigidus & l-
 emelas faces sicut caeteri extiguatubi sine igne
 procul admouentur accendit. At cum littora le-
 guntur a promontorio sepiade per Demetriā
 & bolon & pthelcon & ethinon ad pagaseum si-
 num cursus est. Ille urbem pagasam amplexus
 annē sperthiō accipit. & quia minyæ colchida
 petētes ide argō nanē soluere memorat. Ab eo
 ad suniūtedētib⁹ illa p̄nauigāda. malia⁹ & o-
 pūnti⁹ grades sinus & in his caesoriū etiā laco-
 nū trophea. Thermopila. opoes carphagomides
 alope antedō. larūnæ. auf agamemnonie graio-
 rumq; classis in troiam cōiurātium statio. Ma-
 rathon magnarum multarumq; uirtutum te-
 stis. lam inde a theseo persica maxima clade per-
 notus. Rhammys p̄tūa illustris tamen: q; in
 ea sanum est amphiarai: & phidiaca neme-
 sis. phoricos & bauronia olim urbes. iā tantū

Taygetus
 mons.

Pise. Oeno disperendū
 est. In epiro
 aetolia
 mai. Elis. in epiro
 aetolia

Iupiter. exhibet panem
 in epiro
 aetolia
 Olympiūs in epiro
 aetolia

Phidias. in epiro
 aetolia
 Arcadie ur-
 bes. mōtes. in epiro
 aetolia

& flumina. in epiro
 aetolia
 Orchome-
 nos. in epiro
 aetolia

Erymāth⁹.
 Naupactos. in epiro
 aetolia

Dodonei. in epiro
 aetolia
 Iouis tēplū

Mira fōtis.
 natura.

Pagasa.
 Minyæ in epiro
 aetolia

Argo nauis
 Malia⁹ &

Opūntius
 sinus.

Thermopy-
 le. Aulis.

marathon. in epiro
 aetolia

Rhammys. in epiro
 aetolia

Topos. Aetolia. Minyæ. Carphagomides.
 Alope. Antedō. Larūnæ. Auf. Agamemnonie. Graio-
 rum. Classis. In troiam. Cōiurātium. Statio. Ma-
 rathon. Magnarum. Multarumq;. Virtutum. Testis.
 Lam. Inde. A theseo. Persica. Maxima. Clade. Per-
 notus. Rhammys. P̄tūa. Illustris. Tamen. Q;. In
 ea. Sanum. Est. Amphiarai. Phidiaca. Neme-
 sis. Phoricos. Bauronia. Olim. Urbes. Iā. Tantū

Topos. Aetolia. Minyæ. Carphagomides.
 Alope. Antedō. Larūnæ. Auf. Agamemnonie. Graio-
 rum. Classis. In troiam. Cōiurātium. Statio. Ma-
 rathon. Magnarum. Multarumq;. Virtutum. Testis.
 Lam. Inde. A theseo. Persica. Maxima. Clade. Per-
 notus. Rhammys. P̄tūa. Illustris. Tamen. Q;. In
 ea. Sanum. Est. Amphiarai. Phidiaca. Neme-
 sis. Phoricos. Bauronia. Olim. Urbes. Iā. Tantū

Subium p
montorium.

Pyreus.

Scyronia.

faxa.

Isthmos.

Ludi isth-
mici.

Corinthos

Acrocorin-
thos.

Bucephala.

los.

Malea.

Tenaros.

Epidaurij.

Troecij.

Epidaurus

Troepen.

Laconicus.

Ciparissus.

us.

Erasinus.

Inachus

Lerne.

nomina. Subium promontorium est: finitq; id
littus hellados: quod spectat ad orientem. Inde
ad meridiem terra convertitur usq; ad megarā
atticē ut modo latere: ita nunc frōte pelago ad-
iacens. Ibi est Pyreus atheniensium portus. scy-
ronia faxa seuo quondam scyronis hospitio et-
iam nunc infamia. Megarensiū tractus Isthmo
attingit hoc illi cognomē est quia quattuor mi-
lium spacio ægeum mare ab ionio submovens
angusto tramite hellādī pelopōneson annectit.
In eo est oppidum cheuocera. sanum Neptuni.
Iudi quos isthmicos uocant; celebres. Corin-
thos olim clara opibus. post eladē notior. nunc
romana colonia. ex summa arce: quam acroco-
rinthon appellant: maria utraq; contuens. pelo-
ponnesi oram: sicut diximus: sinus & promon-
toria lacerant ab oriente Bucephalos & cherio-
nefus & scyleon. ad meridiem malea. tenaros. a-
chris. Icthis. ad uesperum cheilonates & para-
xos. habitant ab isthmo ad scyleon epidaurij ef-
culapij templo sclyti & troezenij hinc societatis
atticē illustres. port⁹ sardonio⁹ & schenitas &
pagon⁹. Oppida autem epidaurus & troezē &
hermiona his littoribus apposita sūt. Inter scy-
leō & maleā laconio⁹. inter teparon & acritā &
ictum cyparissius. in argolico sunt noti amnes
erasin⁹ atq; inachus: & notum oppidum lerne.

In laconico ^{cythius} cythius & ^{eurotas} eurotas. In ipso tenaro ^{neptuni} Neptuni templū & ^{specus} specus illi quem in pōto a ^{cherusium} cherusium diximus: facie & fabula similis. In a ^{fretō} freto flumen ^{pamifus} pamifus. In cyparissio ^{alpheus} alpheus nomē dedit urbs in littore sita. hinc ^{cyparissus} cyparissus illincatine. Messenij ^{pylios} pyliosq; tetras colūt. & ipa ^{pelago} pelago ^{pylos} pylos adiacet. ^{Cyllene} Cyllene, calipolis. patre oram illā tenent: in qua ^{chelonates} chelonates & ^{anaxos} anaxos excurrunt. Sed ^{cyllene} cyllene q; ^{mercuriū} mercuriū ibi natū arbitrantur insignis. **R**hion deinde maris id nomē est anguste & uelut freto lacus ore frēquenti incidēs inter ^{aeolos} aeolos & ^{pelopoonesiacos} pelopoonesiacos usq; ad ^{isthmion} isthmion irrupit. In eo ad ^{septentrionē} septentrionē spectare litora incipiunt. In his est ^{aegeos} aegeos & ^{agina} agina & ^{oliros} oliros & ^{Scion} Scion. ac in aduersas ^{paggeteusis} paggeteusis, anti ^{cyra} cyra, ^{ocanthia} ocanthia, ^{cyra} cyra: & notior aliquāto nomine ^{calydō} calydō & ^{euenos} euenos. Extra rhion in ^{acarnania} acarnania maxime clara sunt oppidū. ^{Leucas} Leucas, flumē ^{achelōs} achelōs. **I**n epiro nihil ambracio sinu nobilius est. facit sinus, quae angustis faucibus & quae minus mille passibus pateant grāde pelagus admittit. Faciūt urbes: quae assidunt ^{actium} actium, ^{argi} argi, ^{amphilogis} amphilogis ambracia, ^{acidarum} acidarum regnat ^{pyrthio} pyrthioq; ^{butroton} butroton ultra est. Deinde ^{Cerauni} Cerauni mōtes. Ab ^{ijs} ijs flexus in adriā, hoc mare magnū secessu litorum acceptū & uaste quidem in latitudinem patens, qua penetrat tamē uastius ^{illyricis} illyricis usq;

Cynthius.

Eurotas

Tenarus.

Pamifus.

Cyparissus

Aline.

Pylos. In ista de parte maris
est Pylos & Argos

Cillene.

Patre.

Vbinā ort⁹

mercurius

Rhion

aegeon

Agina.

Calidon

Euenos

Leucas. est parus insula

Achelous

Ambraci⁹

sinus.

Actium

Butroton

Cerauni

montes

Adria

est Ionia

Parthenij .
Dafarcte .
Pheaces .
Illyrici .
Pyrei .
Liburni .
Oricum .
Durachiū .
Apollonia .
Salona .
Ladera .
Nona .
Traguriū .
Pola .
Aeas fluuiū .
Nar .
Danubius .
Tergeste .
De Italia
Apenninus

tergestum. Cætera gallicijs. Italiscq; gēibus cin-
guntur. Parthenij & dafarctæ prima eis tenēt.
sequentia paulatim Ethehellæ; phæaces. deinde
sunt: quos proprie illyricos uocant. Tum py-
rei & liburni & Istria. Vrbium prima est Oricū
secūda Durachium Epidamnos antea erat. Ro-
mani nomen mutauerunt: quia uelut in damnū
ituris omen id uisum est. Ultra sunt apollonia
salona. ladera. nona. tragurium. sinus polticus
& pola quondam a colchis (ut ferunt) habita-
tū quantum res transcunt nunc romana co-
lonia. Amnes autē æas: & nar. & danubius: qui
iam dictus est Ister: sed æas secundum apolloni-
am, nar inter pyreos liburnos. per Istros Ister
emittitur. Tergeste in timo i sinu adriæ sicū si-
nit Illyricum.

¶ De Italia magis quia ordo exigit q̄ q̄a mōstra
ri eget: pauca dicent. nota sunt omnia. ab alpi-
bus incipit in altum excedere: atq; ut procedit
se media perpetuo apennini jugo montis attol-
lens inter adriacum & tuscum: sicut ut aliter ea-
dem appellantur: inter superum mare & infe-
rum excurrit diu solida. Verum ubi longe abit
in duo cornua scinditur: respicitq; altero sicu-
lum pelagus: altero ionium: tota angusta & ali-
cubi multo q̄ unde cœpit angustior. Interiora
eius alix aliæq; gentes. Sinistram partem Cap-

ni: & Veneti colunt togatam galliam. Tum ita
 lici populi Picentes. Ferentani. dauroi. apuli. ca
 labri. salentini. Ad dextram sunt subalpiibus Li
 gures. sub apennino hereturi. post latium. Vol
 lei: campani. & super Lucaniam Brutij. Urbisū
 quæ procula mari habitantur opulentissimæ
 sunt: ad sinistram Patavium Antenor. Muti
 na & Bononia romanorum coloniz. Ad dextrā
 Capua a Tuscis & Roma quondam a pastorib⁹
 condita. nūc si pro materia dicatur alterum o
 pus. At in oris proxima est a tergeste Concor
 dia. inter fluit Timaeus novem capitibus exur
 gens uno ostio emissus. deinde Natiso non lon
 gea mari ditē attingit Aquileiam. Ultra est al
 tinum. Superiora late occupat littora padus.
 namq; ab imis radicibus vesuli montis exortus
 parvis se primum fontibus colligit: & aliqua
 tenus exilis ac macer mox alijs amnibus adeo
 augetur atq; alitur: ut se per septem ad postre
 mum hostia effundat. Vnum de ijs magnum
 padum appellant: inde tam citus profilit: ut dif
 cussis fluctib⁹ diu qualem emisit undam agat:
 suumq; etiam in mari alueum seruet: donec eū
 ex aduerso litore Istriæ eodem impetu proflu
 ens Ister amnis excipiat. Hac te per ea loca navi
 gantibus: qua utrinq; amnes eunt inter ma
 zinas aquas dulcium haustus est. A pado ad

Varicitalie
 gentes.

Patavium.

Mutina.

Bononia.

Capua.

Roma.

Concordia.

Timaeus.

Natiso.

Aquileia.

Altinū.

Padi ortus

Magnus

padus.

& magnum sparsit in pado
 et in multa gentes aquas

& per Ister amnis proflu
 ens ad Ister currunt in
 illo angulo sacro Capua
 quos Padoa padoa

Ravenna
Ariminum
Metaurus.
Efls.
Ancona.
Picenum
Piceni urbes.
Firmum.
Adria.
Bucara
Dauni
Theanum.
Garganus
mons.
Vrias fin.
Sipillum.
Canusium
Aufid⁹ flu.
Ennius poet.
Rudie
Calabrie.

Anconā transitur Ravenna. Ariminū Pisaurū
fanestris colonia: flumen metaurus atq; efls. &
illa in angusto illorum duorū promōtoriorum
ex diuerso coeſitū inflexi cubiti imagine sedes
& ideo a grais dicta Ancona. Inter gallicas itali
caſq; gētes quaſi terminus intereſt. Hæc enim
prægreſſos Piceni littora excipiūt. in quibus
humana potentia. cliēna. cypra urbes. caſtel
la autē firmū adria. truentinū. Id ei fluuius: qui
præterit nomē eſt. Ab eo Senogallia maritima
habēt enim fluminis oſtia. Vrbes bucara & hi
stonium. Dauni autē Tiſernum amnē: clāterniā
lucinū. theanū. oppida. mōtemq; garganum.
Sinus eſt continuo Apulo littore incinctus no
mine Vrias mōdie⁹ ſpacio: pleraq; aſper acceſſu.
Extra Simponium uſq; ut graii dixerē Sipillum
& flumen: quod canuſiū attingens: aufidū ap
pellant. poſt Barium & gnatia & Ennio ciuē no
biles rudie. & in calabria Brūdūſiū. Valetrium
lupæ hydrus mōs. tum ſalentina campi. & ſalē
tina littora & urbs graia. Gallipoliſ. ¶ Huc uſ
q; adria hucusq; italiæ latus alterum pertinet.
Frons eius i duo quidem ſe cornua ſicut ſupra
diximus ſcindit. Cæterū mare. quod inter utra
q; admittit tenuibus promōtorijſ ſemel iterūq;
diſtinguens nō uno margine circuit: nec diffu
ſum poteuſq; ſed per ſinus recipit. Primus tarē

tinus dicitur inter promotoria ^{vel saltem promota} Salen & lacini-
 um. In eoque sunt Tarentus, metapōtū, heraclea.
 Croto. Turium. Secundus scyllaceus inter pmō-
 toria. Laciniū & zephiriū: quo est Petilia: car-
 cinus. Scyllaceū, mistra. Tertius inter zephiri-
 um & Brutij. Consentiā. Pauloniā: locrosq; cir-
 cūdat. In brutio sunt colonia regia rhegiū, scyl-
 la, taurinū & metaurum. Hinc in tuscum mare
 deflexus est: & eiusdem terrae latus alterū ma-
 cana Ioniū, Iubon, & emi ea clampetia. Blonda
 Buxētū, uelia. Palinur⁹ olfrigiij gubernatoris
 nūc loci nomen. Pæstanius sinus. Pæstum oppi-
 dum. Silerus amnis. picentia, petrae, quas syre-
 nes habitaute. Mineruae promotoriū, omnia
 Lucinae loca. Sinus puteolan⁹. Surrentū, her-
 culanæ. Vesuuij mōtis aspect⁹. Pompeij. Ne-
 apolis, puteoli. Lacus lucrinus & auernus. Ba-
 iæ Missenum: id nūc loci aliquādo phrygiij mi-
 litis nomē. Cumæ Linternū, Vulturū amnis
 Vulturū oppidū. Amcena campaniae littora
 Sinuessā, Iiris. Minturne. Formiae, fundi, terra
 cina. Cyroes domus aliquādo circēij. Antium,
 aphrodisium, ardea. Laurētū, ostia citra Tybe-
 rim in hoc latere sunt. Ultra pyrgi, anio castrū
 nouū grabus, Cecosa, Telamō, Populonia, Ce-
 cina, Pisae: hetrusca & loca & nomina. Deinde
 Luna Ligurum & liguria: & Genua, & Sabatia

Tarentin⁹
 finus.
 Tarentus
 Metapōtū.
 Croto.
 Turium ^{ca}
 Scyllaceus
 finus.
 Petilia ^{aterrona}
 Mistra ^{lo per nō uolē}
 Consentiā. ^{composita}
 Brutij ur- ^{hic Ro}
 bes.
 Pæstanius.
 finus.
 Pæstum ^{per eo}
 Syrenum
 petre.
 Mineruae
 promotō.
 Sin⁹ puteo
 lanus. ^{etc. calpe. mag. etc.}
 Vesuuius ^{per d. d. d. d. d. d.}
 Lucrinus ^{per d. d. d. d. d.}
 Auernus. ^{quarite}
 Baie.
 Missenum
 Linternū

Vesuuius et
 Lucrinus
 Amcena
 Campaniae
 Sinuessā
 Iiris
 Minturne
 Formiae
 fundi
 terra
 cina
 Cyroes
 Antium
 aphrodisium
 ardea
 Laurētū
 Tybe
 rim
 nouū
 grabus
 Cecosa
 Telamō
 Populonia
 Cecina
 Pisae
 Luna
 Ligurum
 Genua
 Sabatia

antiochis

post antiochi & olbia: & Laurio. & Citaris te
 nes & Lacidon massiliensium portus. & in eo ipsa
 Massilia. Hæc a phœcis oriunda: & olim iter af
 peras posita: nunc ut pacatis ita dissimilimis tñ
 uicina gētibus mirū q̄ facile & tūc sedē alienam
 ceperit: & adhuc morē suū teneat. Inter eam &
 Rhodanū maritima auaticorum stagno affidet
 fossa mariana. p̄tē ei⁹ annis nauigabil a lueo ef
 fudit. alioqñ lit⁹ ignobile ē lapideū (ut uocāt
 Jn quo herculē cōtra albionā & bergiō neptu
 ni liberos dimicātē cū tela defecissēt ab inuoca
 to ioue adiutū sibre lapidū ferūt. credas pluuisse
 a deo multi passum & late iacet. Rhodan⁹ nō lā
 ge ab Istri threniq̄ fōtib⁹ surgit. deinde lema
 no lacu accept⁹ tenet impetū: leq̄ p̄ mediū inte
 ger agēs: quātus uenit: egreditur: & inde cōtra
 in occidentē ablat⁹ aliquādiu gallias dirimit.
 Post cursu in meridiē abducto hæc intrat accel
 suscipaliorū amnis iam grandis & subinde gran
 dior iter uolcas & cauaras emittitur. Ultra sūt
 stagna uolcarum. Ledum flumen. castellum la
 tara. mesua collis incinctus mari penē undiq̄:
 ac nisi q̄ angusto agere continenti annectitur
 insula. Tum ex gebēnis demiss⁹. Araulis iuxta
 agatā secundum biteras obris fluit. atax ex pyre
 neo mōte digress⁹: qua uij fōtis aqs uēit exigū
 uadusq̄. Est etiā ingētis alioqñ aluei tenēs: nisi

*cleonides antiochus
 olbia lacris
 Al. 120. hithausing*

Massilia. 1. 2. u. 1. 1. 1.

3. lueo amori

Fossa mari
 ana.
 Hercules
 Albion.
 Bergios
 Rhodanus

stagna maritima

Stagna uol
 carum
 Mesua
 Araulis
 Obris.
 Atax.

*uolcar.
 Araulis
 obris*

ubi narbone attingit: nusq̄ nauigabilis: sed cū
 hibernis itumuit imbribus: usq̄ eo solitus in
 surgere: ut se ipse nō capiat. Lacus accipit eum

Rubrefus.
 lacus.

Rubrefus nomine spaciō admodum: sed qua
 mare admittit: tenuis aditū. Ultra est Leucata

Leucata

littoris nomen. & salsus est fons nō dulcibus aq̄s

Salsus.

defluens sed salsioribus & q̄ marinæ sunt. Iuxta
 campus minuta arundiner graciliq̄ peruiridis

Cæterū stagno subeunte suspensus. Id manifestat
 media parte eius: quæ abscissa proximis uelut i
 sula nata: pellicq̄ se atq̄ attrahi patitur: quin &

ex ijs quæ ad imū persolla sunt. suffusum mare
 ostenditur. Vnde graijs nostrisq̄ etiam aucto-

ribus: uerine ignorātia an prudētibus etiā mē-

dacij libidine uisum est tradere posteris: i ea re-

gione piscem & terra penitus eruiq̄: ubi ex alto

hucusq̄ penetrauit per ea foramina sētu captā-

tium interfectus extrahitur. Inde est ora Sordo-

nū: & parua flumina thelis & thicis ubi acce-

uere persæua. colonia Ruscino. uicus eliberre

magnæ quondam urbis & magnarū opū tenue

uestigiū. Tum inter pyrenei promōtorij por-

tus ueneris ē sinu salsus: & ceruaria locus finis

galliæ. Pyrenæus primo hinc in britanicum proce-

rit oceanum: tum inter terras fronte cōuersus

Hispaniam irrumpit: & minore eius parte ad

De hisce locis...

prospiciuntur

Thelis.

Thicis Tabv

Ruscino.

Portus ue-

neris.

Ceruaria

Pyrenæus.

De hisce locis...

De hisce locis...

in his partibus de montibus.

**Scala Anni-
balis.**

**Hispanie
oppida**

Rubrica

**Taraxo flu-
Tulcis**

Iberus

Ferraria p.

Sumerensis

**Durias, Tur-
Valentia.**

Saguntus.

Carthago

Hispanie

Asdrubal

^{in his partibus} ^{in his partibus} ^{in his partibus}
 cutus parti occidenti aduersam eminetiam can-
 tium: quae inter exigua spacia ut gradus subin-
 de conflunt: scalas Annibalis appellant. In-
 de ad tartaconem parua sunt oppida Blandetu-
 ro, betulio, barchino, Subur, Tholobipua flu-
 mina: Betulio, iuxta louis montē Rubrica, tu-
 in barchinensis littore inter subur & Tholobin-
 manus taraxo. Vrbis est in his oris maritimarū
 opulentissima. Tulcis, eam modicus amnis su-
 per: Ingens iberus deorsum attingit. Inde se in
 terras pelagus sinuat: & primū magno impe-
 tu admissum, mox in duos sinus promontorio
 quod Ferrariam uocāt: funditur: prior suppro-
 nensis dicitur: maiorque magno satis ore pel-
 agus accipiens: & quo magis penetratur: angu-
 stior Sorobin & Duriam & Sucronem nō ma-
 gna excipit flumina. Vrbes complexus & alias
 quidem sed notissimas Valentiam & saguntū
 illam fide & arumnis inelytam. Sequens illic i-
 tanus Alonem habet: & lucetiam: & unde ei no-
 men est ilicen. Hic iam terrae magis in altum
 eunt: latiore moq; fuerat, hispaniam faciūt: ue-
 rum ab ijs: quae dicta sunt: ad principia beticae
 praeter Carthaginem: quam dux penorum As-
 drubal condidit: nihil referendum est. In illis
 oris ignobilia sunt oppida: & quorum mentio
 tantum ad ordinem pertinet. Virga in sinū quē

oppida
vrbes
oppida

oppida
vrbes
oppida

oppida
vrbes
oppida

oppida
vrbes
oppida

oppida
vrbes
oppida

oppida
vrbes
oppida

oppida
vrbes
oppida

Virgitanum vocit. Extra Aderas uelox. in eno
 bja. Malacha. Cifal. Dubaj. acipiro. Berbe^{ca} ala
 perit deinde angustissimum pelagus: & proxi
 ma inter se europae atq; africae littora motes ef
 ficiunt: ut initio diximus: columnae herculis
 abyla: & calpestriterq; quidē sed calpe magis
 & pene totus in mare prominens. Is mirum in
 modum concavus. Ab ea parte qua spectat occa
 sum: medium fere latus aperit: atq; inde ingres
 sus totus admodum peruius prope quantum pa
 tet sinus: & specus ultra est: In eoq; tartheia (ut
 quidam putant) aliquando tarthesos: & quam
 trasuēcti ex africa phoenices habitāt: atq; unde
 nos sumus: cingēteratū. mellana & bello & be
 siphio usq; ad iunonis promōtorium orā freti oc
 cupat. Illud iam in occidentē & oceanū obliquō
 iugo excurrēs: atq; ei qd in africa ampelusia eē
 dixeram⁹ aduersū: quā nostra maria sunt: finit
 Europē. Gades insula quae egressis fretū obuia
 est: admonet ante reliquas dicere: q; in oceani lit
 tora terrarumq; circuitum: ut initio promisi
 mus: oratio excedat. Paucē sunt in meotide. In
 de eni uidetur cōmodissimū incipere: neq; om
 nes tamē incolūtur. nec pabula quidē large fe
 rūt. Hac re habitantibus caro magnorū pisciū
 sole siccata & i puluerē usq; cōtusa p farre ē. pau
 ce & in poto. leuce borystenis ostio obiecta par

Obscura ^{numba}
 oppida ^{Yaripo}
^{Saltuba}

Columnae
 herculis

Tarthesos. ^{ut} ^{tartheia}

Mellepa ^{ut} ^{cingēteratū}
 tria.

gades insula ^{coloz} ^{ut}
^{ante dicitur in insula qd ante}
^{entret ut supra dicitur}

De insulis.

Leuce.

Achillea

Acollisaria

Mirum de

subus

Peuce.

Cymas

Symplega-

des.

proconesof

Tenedos.

Macarō in-

sule.

Macar

Lesbos

Mitylene

Chios.

Saunos.

Cos. Rho-

dos. Rho-

di urbes

Chelidonie

Cypros

ua admodum. & q̄ ibi achilles situs est. achillea
cognemine. nō longe acollisaria: quæ Marti sa
crata: ut fabulis traditur. tulit aues cum sumā
clade aduenientiu pennas quasi tela iaculatas.
Sext̄ sūt inter istri estia. Ex ijs Peuce notissima
& maxima. Cymas mariadinorū finibus proxi
ma urbem habet: quam quia bithyni incolunt
bithynida appellāt. Contra thracium bospho
rum duæ parua: paruoq; distātes spacio: & ali
quādo creditæ: dictæq; concurrere: & cyanæ
uocātur & symplegades. In propontide tātum
proconesof habitatur. Extra hellespōtum earū
quæ asiaticis regionibus adiacent: clarissimæ
sunt Tenedos sigæis aduersa littoribus. & quo
dicētur ordine ad promōtorium tauri mōtis ex
positæ: quas quidā dici putuere Macaroni: si
ue q; fortunati admodum cæli soliq; sunt: siue
q; eas suo suorumq; regno Macar occupauerat
In Troade lesbos. & Iea quinq; olim oppida an
tisa. pyra. eresos. Ciraua mitylene. In lonica chu
os & Samos. In Caria cos. In Lycia Rhodos. In
ill̄ singulæ sunt iisdē noibus urbes. In Rhodo
tres quondam erant Lindos: Camiros. Ielysos.
quæ cōtra Tauri promōtorium importune na
uigantibus obiacent Chelidoniæ nosantur. In
sinu quem maximū asia recipit prope media cy
prus ad ortum occasiq; se smittens recto iugo

^{propheta} iter ciliciâ Syriaeq; porrigitur ingen: ut quæ
 aliquando nomē regno coeperit: & nūc aliquot
 urbes ferat, quārum clarissimæ salamis & pa-
 phos: & quo primum ex mari uenerē egressam
 accolat affirmant. palæpaphos. Parabos etiā in
 phœnicæ est parua: & quantum patet tota oppi-
 dum: frequens tamen: quia etiā super aliena
 tecta sedem ponere licet: parua & Canopus nili
 ostio: quod canopicum uocāt: obuia est. Mene-
 lai gubernator Canopus ibi forte moriens no-
 men insulæ illa ostio dedit Phæros Alexandria
 nunc ponte cōiungitur: olim ut homerico car-
 mine proditum ē: ab eisdem oris cursu diei to-
 tius abducta: & si ita res fuit uideri potest con-
 iectantibus in tantum mutatae causas Nilum
 præbuisse: dum hūc subinde: & præcipuæ cū
 eundaret: littori annectens auget terras spaci-
 um: & augeſcentium in uicina uada promouet.
 In africa contra maiorem syrtim euteletos: con-
 tra minoris promōtoriam eninx: & cercinna.
 cōtra carthaginis sinum tarichia: & egathes
 romana clade memorabiles. Plures Europe lit-
 toribus sūt appositæ. in ægeo mari prope thra-
 ciam Thasos. Imbr os. samothrace. Scādile. po-
 lyagos. Scythos: halonesos. & quam aliquādo
 oibus qui mares erant, cæsis tantū feminæ te-
 nuisse dicūt: atho mōti Lēnos aduersā Pagasē

Salamis quæ est in
 insula salamis in
 insula salamis in

Salamis.
Paphos.
Venus
Palepaphos.
Parabos
Caopos.

Canopus
Pharos
Homerus

Africe insule

Egei insule

Lemnos
Pagaseus.

Salamis
 insula

Lemnos
 insula

Euboea

sinus Scython prospicit. sciniffon amplectit

magis oriente mare

Euboea ad meridiem promontorium gereston

Carthago

Capharion

& capharion, ad septentrionē caunum extrudit

& usq; latadum milium spaciū habet ubi at-

ctissima est: cæterum longa totiq; boetia appo-

Euripos

sita angusto freta distata littore. Euripon vo-

cant rapidum mare & alterno cursu septies die

ac septies nocte fluctibus inuicē uersis: adeo l-

modice fluens: ut uentos etiam ac plena uentis

naugia frustretur. Aliquot in ea sunt oppida.

Euboeæ

oppida

Styra Eretria, pyraeessos, oechalia, uerum opu-

Helene in-

lentissimæ Carystos & chalcis. In attide helene

sula.

ē nota stupro heleneæ. & salamis excidio classis

Salamis

perficæ notior. Circa peloponelson etiā nūc in

Aegina.

ægeo phitula & aegina epidaurico littori pro-

Calauria.

xima: Troezenio calauria inter ignobiles alias

Demosthe-

leto Demosthenis nobilis. In myrtheo cythera

nes.

cōtra males emissa: & Tægea, Nissa cōtra acritā

Cythera

In ionio pro Pirria, Cephalonia, neritos, Same

Ionij insule

Zacynthos, Dulichiu & ster nō ignobiles uly-

Ithaca.

sis nose ithaca maxime illustis. lu epiro echina-

Echinades.

des. & olim Plotæ, Strophades, cōtra ambratiū

Plote, Stro-

phades, finū Leucadia, & uicina adriaco mari Corcyra,

Phades.

hæ thraçū graiorūq; terris obiacēt iat iteri me-

Leucadia

los, olearos, aegina, eathios, Thera, Gyaros,

Coreyra

iparis, Dionysia, Cimos, Chalcis, icaria, Pina-

Coreyra

nia, Nisyros, Lebynthos; calydnæ, asine, hæ

Calymnis

quia dispersæ sūt. Sporades. Ab eis Ciginos. hi
 panos. Siphnos. Seriphos. heneæ. Paros. Cyros
 Tenos. Myco. Naxos. de los. andros: q̄a i orbē
 facēt Cyclades dictæ sūt. Sup eas i medio ma
 ri Igēs & cētū quōdā urbib⁹ habitata Creter ad
 oriētē pmōtorū Samo niū: ad occidētē cētū
 metopo smittit nisi maior eēt cypro simi. mul
 tis famigerata fabulis aduētū europæ. pati pha
 es & Ariadne amorib⁹ Minotauri feritate fato
 q̄. Dædali opib⁹ & fuga. tū statio atq; morte
 maxime tñ eo q̄ ibi sepulū iouis pene clarū u
 stigiū sepulcrū: cui nomē ei⁹ i sculptū cē accolæ
 ostēdūt. Vrbū notissimæ Gnossos. portyna ly
 ctos. lycalos. olopixos. phestos: cydō. Camora
 cusa. dyctina. Inter colles q̄ ibi nutritū iouē ac
 cipim⁹: fama Idei mōtis excellit. iuxta ē asticla.
 Naumachos zephyre. grise. gaudos & quas mu
 sagorus numero tres uno tamen uocabulo ap
 pellantatq; unde carpathio mari cognomē est
 carpathos. In adria sporos. dicedalos. absyrtis
 issa. Ticana. Hydria. phlecinides. nigra corciza
 Lingarium Diomedea. Aestria. a sine. atq; ut a
 alexandrie ita Brundusio adiacens Pharos.

¶ Sicilia (ut ferūt) aliqñ cōtinēs: & a gro bry
 tio anexa. p⁹ freto maris siculi abscissa ē. id āgu
 stū & āceps alterno cursu mō i tuscū mō i ionū

Sporades Sporades
 unde. Sporades
 2. his quib⁹
 in 70

Cyclades Cyclades
 unde. Cyclades
 Crete. Crete

Europa. Europa
 Ariadne Ariadne
 Minotaur⁹ Minotaur⁹
 Iouis sepulchrum Iouis sepulchrum
 b. 70. g. 10. 10. 10.

crete urbes crete urbes
 Mons ide⁹ Mons ide⁹
 Naumachos Naumachos

Carpathos Carpathos
 Adriæ Insule Adriæ Insule
 Pharos Pharos

Sicilia Sicilia
 Sicily
 Sicily
 Sicily

in 70

in 70

in 70

Scylla
Charybdis

pelagus perfluitiatrox. saxū & scyllæ charyb-
disq; sæuis numinibus inclytū. Scylla saxū est
charybdis mare. utrūq; noxium appullis. Ipsa
ingens & tribus promontorijs in diuersa præ-
currens græcæ litteræ imaginem quæ delta di-
citur. efficit. Pachinum uocatur: quod græciā
spectat. lilybæum quod in africam. Pelorū qđ
in italiā uergēs scyllæ aduersum est causa no-
minis. Pelorus gubernator ab annibale ibidem
conditus: quem idem uir profugus ex africa ac-
per ea loca Syriā petens: quia procul intueti ui-
debatur continua esse littora: & nō peritum pe-
lagus: proditum se arbitratus occiderat. Ab eo
ad pachinū ora quæ extenditur ioniū mare at-
tingens hæc fert illustria Messanā. Tauromini-
um Catanam. Megarida. Syraculas & in ijs mi-
rabilem arethusam. fons est in quo uisuntur ia-
cta in alpheum artem: ut diximus: pelopōne-
siaco littori infulum. unde ille creditur non se-
consociare pelago: sed subter maria terrasq; de-
pressus huc agere alueum: atq; huc se rursus ex-
tollere. Inter pachinum & lilybæū & agragas ē
& heraclea & therme. Inter lilybæū & pelorida
Ranom^o: & Imera. Inter uero Leontini & cē-
turipinū & hybla: alieq; cōplures. Famā habet
ob cereris tēplū etna p̄cipua. mōtiū, Eryx maxie
memoras ob delubrum neneris ab ænea cōditū

Triā faciliē
pmōtoria.
Pelorus
Annibal.

faciliē urb.
Arethusa.
Alpheus.

Agragas.

Hybla
Aetna. Erix
Aenna

& aetna quae cyclophas olim tulit nunc assiduis
 ignibus flagrat. De omnibus Imera refere-
 tur quia in media admodum ortus in diversis decurrit:
 scindens eam utriusque alio ore in libycum alio in
 tuscum mare devenit. Circa Siciliam in siculo fre-
 to est Aecae: quam calypso habitasse dicitur. Atri-
 cam versus caulos. melita. cosyra. Propius ita-
 liam galata. & illae septem quas aoli appellant
 osteodes. Lipara. heratea. didyma. phenicussa.
 ericussa. Aetna perpetuo flagrat igne. hicra. & stro-
 gyle & pithecussa. leucothea aenaria. Sidonia
 caprea. pehya. Pote. padatoria. Sinonia. pat-
 maria italico lateri citra tyberina hostia iacent
 Ultra aliquot sunt parvae dianium. Iginiu. cat-
 bania. urgo. Ilyacaria. Duae grandes fretorum
 diuisae ethruscosque corfica littori propior in
 ter latera tenuis & longa praeter quam ubi aperta &
 marianae coloniae sunt. A barbaris colitur Sardi-
 nia africanum pelagus attingens: nisi quae in occide-
 tem quam in orientem angustius spectat: par & quadra-
 ta undique & nusquam aliquanto spaciofior quam ubi lo-
 gissima est corfica. Caeterum fertilis & soli quam ca-
 li melioris: atque ut fecunda ita pene pestilens. In-
 ea antiquissimi populorum sunt ilices. Urbium an-
 tiquissima Calaris & sulci. At in gallia quas re-
 ferre conveniat solae sunt Stoechades ab ora ligu-
 rum ad massiliam usque dispersae. Baleares in hispa-

Imera.

Calypso
 Eolie septem
 Lipara. heratea
 didyma. phenicussa.

Et quae
 Aetna
 hicra & strogyle
 pithecussa
 leucothea aenaria
 Sidonia caprea
 pehya. Pote. padatoria
 Sinonia. patmaria

Corfica

Sardinia.

Stoechades

Baleares.

Fragmenta
 Germanici
 ad hunc
 locum
 referuntur

Callar

mactrae yulibria

iamus.

Ebusos.

protona

divin. in. aliocon.

siue. f. p. d. r. t.

Colubraria

Ebusitane
terre uis mi
randa.

Oceanus
Aestus

nia cōtra tarraconētia littora sita nō longe iter
 se distant. & ex spacio sui cognominibus acce-
 ptis maiores minoresq; phibētur. Castella sūt
 in minoribus Samo & Mago: in maioribus pat-
 ma: & polentia coloniz. Ebusos ē regione pro-
 mōtori: quod in supronēsi sinu Ferrariā uocāt
 eodem noīe urbem habet: frumentis tātum nō
 fēcūda. ad alia largior: & omnīū afalium: quæ
 nocēt: adeo expers: ut nec ea quidē quæ de agre
 stibus mitia sūt aut generet: aut si inuecta sūt
 sustineat. Contra est Colubraria cuius memi-
 nisse succurrit: q; cum scateat multo ac malefi-
 co genere serpentum & sit ideo inhabitabilis ta-
 men ingressis eam intra id spaciū: quod Ebu-
 sitana hūmo circūsignauerunt: sine pernicie &
 tuta est: isdem illis serpentibus: qui solent ob-
 uios appetere: aspectum eius pulueris aluducæ
 quod uerius: procul & cum pauore fugiētibus

¶ Pōponij Mellæ cosmographi . Liber Tertius

Qlta est ora nostri maris, dictæ insu-
 læ: quas amplectitur. restat illo cir-
 cuitus: quem ut initio diximus: cin-
 git oceanus inges & infinitū pelagus & magnis
 salibus cōcitus (ita enim morus eū appellāt) mō l-
 undat cāpos. mō late nudatae refugit. nūc alios
 aliosq; inuicē: neq; alternis accessibus nūc s' host-
 nūc illos ipetuerū: sed ubi i' oīa littora: quæ

a. in. p. r. m. n. m.

siue. f. p. d. r. t.

siue. f. p. d. r. t.

siue. f. p. d. r. t.

*... deus ubi p...
 ... deus ubi p...
 ... deus ubi p...*

uis diuersa sunt terrarū insularūq; ex medio pa-
 riter effuluē. Rur⁹ ab illis colligit, in mediū &
 i semetipsū redit. tāta uis semp̄missū; ut uasta
 etiā flumina retrogat, & ut terrestria deprehē-
 dat aialia: aut marina destituat. neq; adhuc satis
 cognitū ē anhelitu ne suo id mūd⁹ efficiat; re-
 tractāq; cū spiritu regetur undiq; si ut do-
 ctiorib⁹ placet: unū aial est an sint depressi ali-
 qui spec⁹ quo feci proca maria restdā: atq; u n-
 de rur⁹ se exuberātia attollāt: an luna causis tā-
 tis meatib⁹ p̄beat. Ad ort⁹ certe eius occasusq;
 uariāt; neq; eodē assidue tēpore: sed ut illa sur-
 git ac demergit: ita recedere atq; aduētare cōpe-
 rim⁹. Hinc egresos sequētesq; ea quæ excunt i-
 b⁹ dextra sū; sequor atlāticū & ora bætica frō-
 tis excipit: q̄ nisi q; semel ite; q; paululū i semet
 abducitur: usq; ad fluminē anā pene recta est.
 Turduli & bastuli habitāt. In p̄ximo sinu por-
 tus est: quem gaditanum; & luctus quem olea-
 strum appellant. Tum castellum ebara in litto-
 re, & procula littore; asta colonia. extra iunonif
 ara templumq; est. In ipso mari monumentum
 Geryonis scopulo magis q̄ insule impositum.
 Betis ex terraconensi regione demissus per hāc
 fere mediā diu: sicut nascit: uno amne decurrit
 post ubi nō lōge a mari grādē lacū facit quasi ex
 uno fonte gemin⁹ exoritur: quātusq; simplici

*... deus ubi p...
 ... deus ubi p...
 ... deus ubi p...*

*... deus ubi p...
 ... deus ubi p...
 ... deus ubi p...*

*... deus ubi p...
 ... deus ubi p...
 ... deus ubi p...*

*... deus ubi p...
 ... deus ubi p...
 ... deus ubi p...*

**Varie dep-
 ceani estuo-
 piniones**

*... deus ubi p...
 ... deus ubi p...
 ... deus ubi p...*

**Anas flu.
 Turduli.
 Bastuli
 Gaditanus
 portus
 Ebara ca-
 stellum
 Asta colo-
 nia.
 Betis.**

in mare ad hunc locum
in fine maris quod dicitur sanctuarium

obscure
Lusitania

et cetera de his regionibus

Tria lusitaniae promontoria

Cuneus

Sacrum

Magnum

Tagus

in mare ad hunc locum
in fine maris quod dicitur sanctuarium
in mare ad hunc locum
in fine maris quod dicitur sanctuarium

alio uenerat: tantus ^{in mare} singulis effluit. Tunc ^{in mare} si-
nus alter usque ad finem prouinciae inflectitur: cuius ^{in mare}
parua oppida olitingi, onelapa cōtingūt. At lu-
sitania trans anam qua mare atlaticum spectat,
primum ingēti impetu in altū abijt: deinde resi-
stit: ac se magis etiam q̄ batica abducit, qua p-
minet bis in semet recepto mari: in tria promō-
toria dispergitur. Anz̄ proximum quia lata sede
procurrens paulatim se ac sua latera fastigiat:
cuneus ager dicitur: leques sacri uocant, magnū
quod ulterius est. In Cuneo sūt Mirtili balso, of-
sonoba. In sacro Iarobrigal & portus Annibalis
In magno eborā. Sinus intersunt: & est in pro-
ximo Salacia. In altero ulyssipo, & tagi ostium
amnē aurum gemmasq̄ generātis. Abijs pro-
mōtorijs ad illam partem: quae recessit: ingens
flexus aperitur. In eoq̄ sūt Turduli ueteres: tur-
dulorumq̄ oppida, amnes autem i medium fe-
re Munda ultimi promōtorij latus effluens: &
radices eiusdem abluens. Durius fons illa ali-
quādiu rectam ripam habet: deinde modico fle-
xu accepto mox paulū eminet: tum reducta ite-
rum iterūq̄ recta margine iacens ad promōto-
rium: quod celticum uocamus: extēditur, totū
celtici colunt: sed a durio ad flexum groni, flu-
untq̄ per eos Augetlādus. Nebis minus & cui
obliuionis cognomen est Limia flexus ipse Lā-

**Mūda flu-
Durius**

Groni

**Limia obli-
uionis flu.**

et cetera de his regionibus

in mare ad hunc locum
in fine maris quod dicitur sanctuarium

in mare ad hunc locum
in fine maris quod dicitur sanctuarium

- briacam urbē amplexus recipit fluvios, ^{Sanctus la} Leros, ^{Sanctus la} Leros, ^{Sanctus la} Leros
 & illā partē quae prominet praesamarchi nabi
 tāt; q̄q̄ eos tamaris & Sars flumina nō lōge or-
 ta decurrūt, tamaris secūdū Eborā pontū. Sars
 iuxta turrē augusti titulo memorabilē. caetera
 super tamaris nerijq̄ incolūt in eo tractu ulti-
 mi. **C**haetenus enim ad occidentē uersa littora
 pertinet: deinde ad septentriones toto latere ter-
 ra cōuertit̄. a celtico promōtorio ad sythiciū ul-
 q̄ perpetuae ora: nisi ubi modici recessus ac
 parua promōtoria sūt ad cātabros pene recta ē.
 In ea primū artabri sūt. & iahalū celticae gētis
 deinde astures. In artabros sin⁹ ore angusto ad
 mixtū mare: nō angusto ambitu excipit̄ adro-
 bicū urbē & quattuor anniū ostia sciūgit, dpo
 etiā inter accolētis ignobilia sūt per alia Duc-
 māns exit in libyca. In asturū littore noeta ē op-
 pidū: & tres arae: quas sestianas uocāt in pēnia
 sula sedent: & sūt augusti nosē sacrae: illustrant
 q̄ terras antē ignobiles. at ab eo flumine: quod
 salia uocāt: sci p̄iūt orae paulatī recedere. & latae
 adhuc hispaniae magis magisq̄ spacia cōtrahef-
 usq̄ adeo semet & terras angustantib⁹: ut earū
 rerū spacium inter duo maria dimidio minus
 sit: qua galliam tangūt: q̄ ubi ad occidentem lit-
 tus exporrigūt. Tractū Cantabri & uarduli te-
 nent. Cantabrorū aliquot populi amnesq̄ sunt

Tamaris.

Turris au- gusti.

La cōstituta ab hinc est l'is qui dicitur tibi nō dicitur h' l'is. nō dicitur ab h' l'is. et dicitur.

Artabri Astures.

at dicitur

Ducamaris Noeta op-

pidum. *Alend. Noeta libitans*

Sestianae

Cantabri. Varduli

no l'is. f'is. nō dicitur ab h' l'is. et dicitur.

a p̄o l'is. nō dicitur ab h' l'is. et dicitur. nō dicitur ab h' l'is. et dicitur.

e

sed quorū nota nostro ore concipi nequeant: p̄
 eunda. & salenos. lauriū. Per auriginas & orge
 nomes quosdā nala descēdit: & deuales tritōno
 belute cingit: & detū aturia sonās. Saulo & ma
 gradā. Varduli una gens hinc ad pyrenci iugi
 promotoriū prinēs claudit hispanias. Sequi
 tur galliæ latus alterū: cuius ora primonihil p̄
 gressa in aelum: mox tātundē pene in pelag^o ex
 cedens quātum rētro hispania aboeslerat cāta
 bricis sit aduersa terris: & grādī circuitu affle
 xa ad occidētē littus aduertit. Tunc ad septētri
 ones cōuersa iterum longo rectoq; tractu ad ri
 pas rheniamnis expandit. Terra est frumētī p̄
 cipue & pabuli ferax & amœna lucis immanibus
 quicquid ex latīs frigoris ipatients est ager nec
 ubiq; alir: & noxiō genere asalium minime fre
 quēs. Gentes superbae. supstitiosae. aliquando
 etiā imanes adeo ut hoīem optimam & gratissi
 mā dijs uicē insā crederent. manēt uestigiā ueri
 tatis inabolitæ: atq; ut ab ultimis credibus tem
 perāt: in nihilomin⁹ ubi deuotīs altarib⁹ ad
 mouere: de libant. habēt tamē & facundiā suam
 magistrosq; sapientiæ dryudas. Hi terræ mun
 diq; magnitudinē & formā motus caeli & fide
 rum: ac quid dij uelint: scire profitētur: docent
 multa nobilissimos gentis clam & diu uicenis
 annis in specu: aut in abditis salubus. nutum ex

Asperigones
origenicos

ITALIA DE
 HICIA
 & telebiang
 & iouiffay
 & casting
 & magidca

Gallia
 & frons
 & d'el'ay
 & d'

Gallorum
 mores

Dryude
 & d'el'ay

ijs que præcipiunt in vulgus effluxit: uidelicet
 ut foret ad bella meliores æternas esse aias; ui
 tãq; alterã ad manes. itaq; eũ mortuos cremant
 ac defodiunt: apta uiuētib⁹ olim negociorum
 ratio etiã & exactio crediti deferebatur ad infe
 ros: itaq; qui se in rōgos suorum uelut iuna ui
 cturi libenter smitterēt. Regio quã scolūt ois
 comata gallia. Populorũ tria sũma nota sũt: ter
 minãturq; fluuijs Igētibus. nã a pyreneo ad ga
 rũnam aquitania ab eo ad sequana celtã. Ide ad
 ad rhenum pertinet Belgæ. Aquitanorũ claris
 simi sunt aulei Cestaru hedui. Belgarũ treueri
 Vrbesq; opulentissimæ in treueris augusta. In
 heduis augustudunũ. In auleis heliumberum.
 Garumna ex pyreneo monte delapsus nisi cum
 hyberno imbree aut solatis niuib; intumuit:
 diu uadofus: & uix nauigabilis fertur. At ubi
 obuius oceanĩ exstantis accessibus adauctus
 est: ijsdemq; retro remeantibus suas illiusq; a
 quas agit: aliquantum plenior: & quanto ma
 gis procedit: reo latior fit. ad postremum ma
 gni freti similis nec maiora tantum nauigia
 tolerat: uerum etiam more pelagi seuientis ex
 urgens iactat nauigantes: atrociter utiq; si a
 lio uet⁹ alio unda percipitat. In eo est insula An
 tros noie: quã pẽdere & atrolli aq; icrescẽtib;

Comata Gallie regna cum insularum
 et in illa uicibus et al
 fua erat in quo est bel
 gibus et magi belgibus

Regi gallie regna cum insularum
 in la leuiter

Comata

gallia et in illa uicibus et al

Gallie diuisio

in la leuiter

noie

in aquitania

Gallie ur

bes opulẽ

Garumna.

Antros.

Gallie diuisio
 Gallie bel
 gibus

eloi
 f

garumna

in aquitania
 Gallie ur
 bes opulẽ

... et ...
 ...
 ...

prospiciantur

Tunc illas aperit ...
 ...
 ...

obiacetrubi se fluētus impleuit illā operit: nec
 ut prius tātum ambitū: & quæ quibus ante ripæ
 collesq; ne cernerēt obstiterāt: tunc uelut ex loco
 superiore perspicua sunt. A Garumnæ exitu la-
 tus illud incipit terræ procurrētis in pelagus
 & orocantabricis aduersa littorib; alijs popul
 media eius habitātib; ab. santonis ad otismos
 usq; deflexa. Ab illise enī iterum ad septētriones
 frōs littorū respicit: pertinētq; ad ultimos gal-
 licarum gentiū Morinos: nec portu: quæ gela-
 ricicū uocat: quicq; habēt notius. Rhenus ab
 alpibus decidens prope a capite dupl lacus effi-
 cit uenētū & acromū. mox diu solidus: & certo
 aluo lapsus haud procul a mari huc & illuc dis-
 pergitur: sed ad sinistrā amnis etiā tum & do-
 nec effluat rhenus ad dexterā primo angustus
 & sui similis. post ripis lōge ac late recedētibus
 iam nō amnis sed ingens lacus ubi cāpos imple-
 ūit fleuo dicitur eiuldeq; noīis insulā amplexus
 sit iterum arētior iterūq; fluuius emittit.
Germania. ¶ Germania hinc ripis eius usq; ad alpes. a me-
 ridie ipsis alpibus. ab oriēte sarmaticarū confi-
 nio gētū. qua septētrionē spectat oceanico lit-
 tore obducta est. Qui habitāt imanes sunt ani-
 mis atq; corporib;: & ad insita feritatem uaste
 utraq; exercent bellādo atos: corpora ad cōsue-
 tudines laborū maxie. frigora hudi agūt: anteq;

Morini.
 Rhenus

fleuoniz

Germania.

Germano-
rū mores.

Germania

...
 ...

puberes sunt. & longissima apud eas puericia est.
 viri sagis velatur aut libris arborum. quavis sa-
 xa hyemem adiri non patientia tantum illis: studium
 etiam est. bella cum finitimis gerunt. causas eo-
 rum ex libidine accedunt: neque imperitiam pro-
 larumque quae possident. Nam ne illa quidem en-
 re volunt: sed ut circa ipsos quae facerentur sunt
 lus in vitibus habent adeunt ne latrocinij qui-
 dem pudeant: tantum hospitibus boni mitesque sup-
 plicibus victu ita asperi incultique ut etiam etiam
 carne uelcant. aut recentia aut cum rigente in ipsis
 pecudum ferarumque corijs manibus pedibusque subi-
 gendo renouant. Terra ipsa multis impedita stu-
 minibus. multis montibus aspera: & magna ex
 parte siluis ac paludibus inuisa. Paludum Suecia
 Media & melissagum maxime. Siluarum Hercynia &
 aliquot sunt quae nomen habent: sed illa dierum
 sexaginta iter occupas ut maior alijs. ita & noti-
 or. Morsibus altissimi Taunus & rhenicothi quo
 rum nota uix est loqui ex romano. Amisium in
 alijs gentes. quatuor Danubius & rhodanus
 rheni moenis & lupia. In oceanum amisius urbis
 & albis clarissimi Super albin codanus ingens
 sinus magnis paruisque insulis refertus est. Ac re-
 mare quod gremio littorum accipitur: nunc la-
 te patet: nec usquam maris simile uerum aquis passim
 interfluentibus: non late: non gressibus magum atque

Hercynia

Taunus

Danubius.

Rhodanus

Amisius

fluvius.

Albis.

sex mētib^{us} dies: & totidē alijs nox usq; cōtinua
 est. Terrā angustā, apticā, per se fertilis cūco-
 res iustissimi: & diutiusq; ulli mortaliū: & bea-
 ti^{us} uiuūt. Quippe festo semp̄ ocio læti nō bel-
 la nouere, nō iurgia, lacris operati maxime apol-
 linis: quorū primitias delō misisse initio p uir-
 gines suas: deinde per populos subinde traden-
 tes ulteriorib^{us}: morēq; eum diu & donec uisio-
 gentiū tēperatus est: seruasse referūt. habitant
 lucos syluāsq;. & ubi eos uiuēdi satietas magis
 q; tediū cepit: kylares redimitti fertis. semetipsi
 in pelagus ex certa rupe præcipiti dāt. Id eis tu-
 nus eximiu^m ē. Mare caspiū ut angustior ita lō-
 go etiā freto primū terras quasi fluiuius irrum-
 pitatq; ubi recto alueo influxit: tres sinus dif-
 funditur cōtra os ipsū in hyrcanū, ad sinistram
 in scythicum ad dextrā in eum quē proprie &
 totius nois caspiū appellant, oē atrox, sæuū
 sine portibus, procellis undiq; expositū: ac bel-
 uis magis q̄ cætera refertū: & ideo minus nati-
 gabulari ad itrocūtiū dextrā scythæ nomades fre-
 tu littoribus insident. Intus sunt ad caspiū sinū
 caspij & amazones: sed quas sauromatidas ap-
 pellant, ad hyrcanū Albanū, & Moschu, & hyrcanū.
 In scythico amerdi & præstici, etiam ad fretū
 dæbrices. Multi in eo sinū magni puiq; amnes
 fluunt: sed qui famā habent ex cæraunij monti-

hinc sunt de montibus in thessalia
 quibus ad platanos & ceteros
 & montibus thessaliam
 et pecunias a quibus aliqui

Hyperboreorum mores

Hyperborei sunt illi qui in
 terra hyperborea habitant
 et sunt homines qui
 non moriuntur
 et sunt homines qui
 non moriuntur
 et sunt homines qui
 non moriuntur

Caspium mare

Caspiū mare est in
 parte orientali europa
 et est mare inter
 europa et asia

Scythæ nomades

Scythæ nomades sunt
 populi qui habitant
 in parte septentrionali europa

Caspij, Albanij, Amazones

Caspij, Albanij, Amazones
 sunt populi qui habitant
 in parte orientali europa

ad dextram
 ad sinistram

ad dextram
 ad sinistram

Araxes

bus uno aluco descendit duobus exit in caspium
araxes tauri latere demissus quoad capos arme
nia: scilicet labitur placidus & silens in tutta
parte: tunc in intuaris: manifestus cum in aspe
riora devenit hinc atque illinc rupibus pressus
& quanto angustior: ita magis pernix. frangit
se subinde ad opposita cautum atque ob id inge
ti cum curruare sonans: detolunt adeo citus: ut
qua ex praecipiti casus est: in subiecta non decli
not statim unda: sed ultra quam canalē habet: ruc
hat plus iugis spatia sublimis: & aquis pede
tib' semetipsum hinc aluco ferens: deinde ubi in
cursu arcuat: atque sine descendit: fit tranquillus
iterumque per capos tacitus & vix fluens. In id hic
tus elabatur cyrus & cilyles ex radicibus confi
ti montis vicinis: & in diversis abeunt pop
hiberas & hyrcanos: cui & multum distat
alucis defluunt. post non longe a mari eodem lacu
accepti in hyrcanum sinum uno ore perueniunt

Cyrus
Cambyles.

Laxartes.
Oxos

Laxartes & oxos per desertum scythiae ex sardiano
rum regionibus in scythiam exeunt. ille suo fonte
grandis. hic in cursu aliorum gradior & aliquan
diu ad occasum ab oriente occurrēs iuxta dacas pri
mum inflectitur: cuius quaedam septentrionem & verso
inter amardos & persas aperitur. Sylvae alia
quoque dira animalia: verum & tigres feruntur utiq;
hyrcanicae feruntur ferarum generis: usque ad per-

Tigres.

lix ut illis loqe quop̄ progressum equitem cō-
sequi nec tantum leme: sed aliquotiens etiā in
cursu unde cōperit: sub iude repetito solitū & fa-
cile sit. Causa ex eo est q̄ ubi ille interceptos ea-
rū catulos citus cōperit auerere: & rabiē appro-
pinquatiū frustratur: saltu unum de pluribus
omittit. hāc projectū accipiūt: & ad cubilia sua
referunt: rursūq; & saepius remeāt atq; idem
efficiūt: donec ad frequentiora q̄ adire audeāt: p-
fugus raptor etiā dat. **¶** Ultra caspiū sinum qd
nā esset: ambigūū aliquādiu fuit. Idē ne ocean⁹
an tellus infesta frigidibus sine ambitu: ac sine
fine proiecta sed præter phisicos homerūq; qui
uniuersum orbē mari circūfusum esse dixerūt
Cornelius nepos: ut recentior auctoritate: sic
certior testē sit rei. **¶** Q. Metellum celerē adicit
eūq; tra retulisse cōmemorat. Cum gallijs p-
cōsul præflet indos quosdam a rege boiorum
dono sibi datos: unde in eas terras deuenissent
requēdo: cognosse ui tēpestatū ex indicis æquo-
ribus abreptos emeholq; quæ intererāt tadē i
germaniz litora exisse. Restat ergo pelagus.
sed reliqua lateris eiusdē assiduo gelu duratura:
& ideo deserta sunt. His oris quas angulo barti-
cæ ad huc usq; perstrinximus multæ ignobiles
insulæ & sine nobis etiā adiacent: sed earūq;
præterire nō libeat. Gades fretum attingit eaq;

quod dicitur remaneat signis
fretum ut plura dicit
p̄t equos ad dōs quos
est ut a p̄t latibula
p̄t catulos et q̄ cat dōs
negit per dōs libat
et cōperit pullos dōs
paritella non p̄t et q̄ lo
vident p̄t et milite
dōs videt et volatōe sibi
primare. ex p̄tis unū
de filiis quos dōs accip
et dō hūc p̄t et alia p̄
tar de p̄t et dōs mī
reg et sibi fuit ut p̄
mī et milis attingit
p̄t et dō

Homerus
Phisici
Cornelius.
Nepos. *hymirus p̄t*
Q. Metel-
lus. Celer

non omittit oris ut p̄t et
in ista parte gaderū.

Gades.

liberale
et dicitur
et dicitur
et dicitur
et dicitur

in la pueria de puaço

a cōtinenti angusto spacio & ueluti flumine ab
scissa. quā terris propior ē pene rectā ripā agit
qua oceanum spectat dyg^o promōtorij eue-
cta i altū mediū litt^o abducit. & fert i altero cer-
na ei uide nois urbem opulentā. in altero tēplū

**Herculis
tem plum**

ægyptij. herculis cōditoribus. religione. vetu-
state. opib^o illustre. Tyrij cōdidere. cur sanctū
sit: ossa eius ibi sita efficiunt. annorū quis ma-
net ab iliaca tēpellatē principia sūt. opes tēpus

**Erythia
Geryonis .**

aluit. In lusitania erythias: quā geryone habita-
tā accepim^o: aliatq; sine certis noisbus adeo agri
fertiles: ut cum semel sata frumēta sint: subin-
de recidiunt seminib^o segetē nouātib^o septem

**Mira agro-
rum .**

minimē inter plures etiā messes ferāt. In celti-
cis aliquot sūt quas quia plumbo abūdāt uno
oēs noie cassiterides appellāt. Sena in britāni-

**Cassiteri-
des unde.
Sena.
Gallicene
antistites .**

eo mario si sinitis aduersa littoribus gallici nu-
minis oraculo insignis est: cuius antistites per
petua uirginitate sanctæ numero nouē esse tra-
dunt. Gallicenas uocāt: putātq; igenijs singu-
laribus præditas: maria ac uētos concitare ear-
minib^o. Seq; in quæ uelint a salia uertere. sana-
re: quæ apud alios insanabilia sūt. seire uetura
& predicare. sed nō nisi dedita nauigantib^o: & in
id tantum: ut se cōsulerent: præctis .

apula carit.
in illoq; sicut

Britannia .

Britannia qualis sit: qualeq; pgeneret: mox
certiora & magis explorata dicent. Qui ppe tā

omni sicut pueria. sicut sicut sicut
manc pueria. in lora
sicut sicut

in lora sicut

in lora sicut

in lora sicut

in lora sicut

diu clausam aperit ecce principū maximus nec
 indomitū modo ante se uerū ignotū q̄
 q̄ gētium uictor: propriarum rerū fide ut bello
 affectauit ita triūpho declaratur portat. Cete
 rū ut adhuc habuim⁹ inter septentrionē occidē
 temq; projecta grādi angulo rheni ostia prospici
 cit. deinde obliqua retro latera abstrahit. alte
 ro galliā altero germaniā spectās tū rursus per
 petuo margine directi litoris ab tergo abdu
 ctu iterum se in diuersos angulos cūeat triq̄
 tra & Sicilia maxime similibus. plana: ingens. ter
 cūda: uerum ijs quæ pecora q̄ hoies benigni
 us alant. Fert nemora saltus ac prægrandia flu
 mina alternis motibus modo in pelagus mō re
 tro fluentia: & quæcūq; gemas margaritasq; ge
 neratiā. Fert populos regesq; populorum. sed
 sunt inculti diuinesq; ut lōgius a continenti
 absunt: ita aliarum opum ignari magis. tātum
 pecore ac finibus ditēs: incertum ob decorem
 an quid aliud ultro corpora infecti. Causas au
 tem & bella cōtrahū: ac si frequēter inuicem
 infestāt: maxime imperitadi cupidine studioq;
 ea platiā: quæ possidēt. Dimicēt nō equitatu
 mō aut pedite: uerū & bigis & currib⁹ gallice
 armati. Couinos uocāt: quos falcatis aribus
 utuntur. Super britaniā iute rnaē: pene pat̄ spa
 tio. sed utriq; eolis. tracta litorū oblōgā. cœlis

hinc alia propriis nulla
 spe claudis uariis q̄ bellis
 uicinas.

fide ut est uictor glorio
 uicinas.

ut triangulis q̄ a p
 laeua defingit

p̄ fluxus & refluxus

Britannorū nō uis dōp
 mores.

Picti britā
 ni. glatio. agnir opulē

uire gallos

Couini. v. b. r. h. f. d. n. s.
 Iuerna. p. l. a. r. a. s. t. e. n. t. e. s.

hinc alia propriis nulla

hinc alia propriis nulla

hinc alia propriis nulla

hinc alia propriis nulla

6

ad matura^{da}nda femina iniqui. uerum adeo l^utu
riosa herbis nō l^uctis modo: sed etiā dulcib^{us} uic
se exigua parte diei pecora impleāt^{ur} & nisi pabu
lo prohibeātur: diutius pasta dissiliant. Culto
res eius icōditi sūt & ofum uirtutum ignari q̄
aliā gentes: aliquaten^{us} tamē gnari pietatis ad
modū expertes. Trigin^{ta} sunt orchades angu
stis inter se ductae spacijs. Septē hemodes con
tra germania uictae in illo sinu: quē codanum
dixim^{us}. Ex ijs Codanonia quā ad huc Teutoni
tenēt: & ut s^upcūditate aliās: ita magnitudie an
te stat. Quae Sarmatis aduersa sūt ob alternos
accessus recurfusq; pelagi & quot spacia quis di
stāt: mō opitū undis: mō nuda sūt. alias insule
uidēt^{ur} alias una & cōtinens terra. In his eē cenā
asq; ouis auuū palustrū: & auenis tantū alātur
esse equinis pedibus pippopodas: & Sarmalos
quibus magnae aures & ad ambricndum corpus
ne patulae: undis alioquin prouecti sūt prae
terq̄ quod fabulis traditur auctores etiā quos
sequi non pigeat: Inuenio. Tule belgarum lito
ria apposita est graijs & nostris celebrata carmi
nibus. In ea q; sol longe occasurus exurgit bre
ues utiq; noctes sūt: sed per hyemē sicuta libi
obscurae. & state lucidae: q; per id tēpus iam se al
tius euehens: q̄m q̄ ipse non cernatur: uicino tñ
splēdore proxime illustrat. per solsticiū uero:

sequi p. uictis.
videtur.
Orchades.
Hemodes.
codanonia.

in germania.
in germania.

in insula...
in insula...
Hippopo-
des.
Sarmali

Tule.

in insula...

in insula...

^{non est in illa insula} nullarq; tū iā māifestior nō fulgore modo: sed ^{Sily} sui quoq; pte maximā ostentat. Talge in capio ³⁰¹ Talge.

marī sine cultu fertilis omni fruge ac fructib⁹
abūdās. Sed vicini populi quæ gignūt attinge
re nētās: & pro sacrilegio hnt; dijs parāta existi
mātes: dijsq; seruāda. Aliquot & illis oris: q̄s de
sertas dixim⁹ ræ que deserte adiacēt: quas sine p
prijs noib⁹ scythicas uocāt. Abijs i eorū scū
sus inflectit inq; orā terræ spectātis orientē p
tinēt. hæc a schytico promotōrio appōlita pri
mū oīs quæ est inuiat: deinde ob imanitatē ha
bitātiū inculta. Schytæ sunt androphagæ & fa
gæ distincti regiōe: quia feris scatur; inhabita
bili. uasta deinde itæ: loca beluæ infestāt: usq;
ad mōtē mari iminētē. noīe thabin. Lōge ab eo
Taurus attollitur. Seres intersūt gen⁹ plenū
iusticiæ & cōmerciōq; rebus in solitudine reli
ctis absens peragit.

CNotissima India nō eo tantū appōlita pela
go: sed & ei quod ad meridiē spectans indicū di
ximus: & hinc tauri iugis. ab occidēte inde fini
tatātum spaciū littoris occupāt quātum p sex
aginta dies noctesq; uelificātib⁹ cursus est. Ita
multū a nris abducta regiōib⁹: ut in aliqua pte
eius neuter septētrio appareat. iterq; q̄ i alijs
oris umbræ rerū ad meridiē iacēt. Cæterū fer
tis: & uario genere horum aliorq; aialium sca

Schyttæ L. Eng
sule

Autropobay; Cambales

Taurus
Seres.

India <sup>quæ est tempore Aulo
Pisonis in Indiarum parte
quæ est orientalis India
quæ est occidentalis India
quæ est septentrionalis India
quæ est meridionalis India</sup>

Formice
canibus pa
res.

Mira Indie
libertas.

Indorū mo
res.

Summa ad
mortem ala
critas.

Nyfa.
Meros

Vbi liber
pat. r natus
nutritulq.

7 in forma # 400000 27
tet. Alit formicis nō min⁹ maximās canib⁹: q̄s
more gryphoz aurū penitus egestū cū sūma p
nicie attingent iū custodire cōmemorat. Imma
nes & serpētes aliq̄ ut elephātes morfu atq; am
bitu corpis afficiāt. Tā pinguis alicubi & tam
feracis soluit in ea mella frodibus defluāt. La
nas sylvæ ferāt. Arūdīnū fillas internodia uelu
ti nauitas binos & qdā ternos etiā uehāt Culto
rū habitūs moresq; dissiles. Lino alij uestiunt
aut lanis: q̄s diximus. alij ferarū auitūq; pellib⁹
ps nudū agūt. pars tm̄ obscena uelati. alij hū
les paruūq; alij ita proceri & corpe ingētes: ut
elephātis etiā & ibi maximis: sicut nos eqs faci
le atq; habiliter utant. Quidā nullū aīal occide
re. nulla carne uesci optimū existimāt. Quidā
tm̄ pisces alūt. quidā p̄ximū parētes priuūq; an
nis aut ægritudine i maciē cāruelut ostias cœ
dunt: cælorūq; uisceribus epulari fas & maxie
piū ē. At ubi senectus aut morb⁹ incessit: peul
a cæteris abeūt: mortēq; in solitudine nihil au
xiū expectāt. prudētiores eis q̄b⁹ ars studiū sa
piētiae cōtingit: nō expectāt eā: sed i gerēdo se
met ignib⁹ læti & cū glia a ccessūt. Vrbū quas
incolūt: sūt autē plurimæ: Nyfa est clarissima
& maxia. mōtiū Meros leui sacer. famā hinc p̄
cipuā hnt. in illa gentiū. In hui⁹ specu libū uat
bitratur esse nutritū. uñ grecis auctorib⁹: ut

femori Iouis in fultū dixerēt: aut materia ingref
 fit: aut error. Oras tenēt ab indo ad gangē. ^{quoniam soli uicinos natus}
 botri. a gāge ad solidā n̄ s̄i ubi magis q̄ ubi ha- ^{ubi p̄stet latioris}
 biter: excauat. atre gētes. & quodā mō arthio-
 pes. Ab iolide ad cucū recta s̄ūt littora: timidi-
 q̄ ppli & marinis opib⁹ a phati dices. Tamos p ^{Tamos.}
 mōtorjū ē: qd̄ Taur⁹ attollit collis alteri⁹ ptis
 angul⁹ in itijūq; lateris ad meridiē uerū. gāges ^{Ganges}
 & Indus ānes. ille multis fōtib⁹ i hāmo in d̄iā
 mōte cōceptus: simul unū alueū facit: sit oīum
 maximus & alicubi latius. quādo angustissime
 fluit decē milia passuū patēs. in septē ora disp- ^{paropamiēti}
 git. Indus ex mōte caropārnāso exort⁹: & alia
 quidē flumina admittit. Sed clarissima cōpem ^{Hydaspes.}
 agasinū. hydaspen: cōceptāq; plurib⁹ alueis un-
 dā lato spacio trahit. hīc pene gāgē magnitudie
 exequat. Post ubi aliquot saepe magnis flexib⁹
 cingit iugū Igēs: ite: rectus solidusq; descēdit
 donec ad leuā dextrāq; se diducēs duobus ostijs
 lōge distātib⁹ exeat. ad Tamū insula ē chryse. ad ^{Chryse.}
 gāgē argyre. alterā aurei solit: ita ueteres tradi-
 der alterā argētei. atq; ita ut max se uidef aut ex
 re nōmē: aut ex uocabulo fabula ē. Taprobane
 aut grandis admodū insula: aut prima ps orbis
 alteri⁹: hyparch⁹ dī: sed q̄a habitat necq; s̄q; cir
 cū eā ē tradit⁹: ppe uerū ē. Cōtra idē illa ostia
 sunt: q̄ uocāt solis adeo inhabitabilia. ut ingref ^{Solis ostia.}

Indus

Argyre

Taprobane

illa Julia tenet ista Solis
 locus circūfusi aeris examinet cōfestū & inret
 ipsa ostia rara tenet regio ob æstus intolerabiles
 alicubi cultorib⁹ egēs. Inde ad principia rubri
 maris p̄tinet ipsa inuia: atq; deserta. humus ci-
 neri magis sit q̄ pulueri silis. Ideoq; per eā rara
 & nō grādia flumina emanāt: quorū Tubero-
 nē & Arusacē notissima accepim⁹. Rubrū ma-
 re græci sine quia eius coloris est, siq; quia ibi
 Erythras regnauit: Erythrā thalassam appellāt
 p̄cellosialperū mare profundū & magnorūm
 aialū magis q̄ cætera capax: primo recedētis o-
 ras æqualiter ipellit. Et ut nō int̄per inter⁹ ali-
 quātū patēs sin⁹ erat: sed quas ripas inflexerat
 bis irrūpit: duob; iteꝝ sinus aperit per sic⁹uo
 catur dictis regioib⁹ propriis arabicus ulteri-
 or. Perficus quā mare accipit utriq; rectis la-
 terib⁹ grāde ostiū quasi ceruice cōplectit. De
 de tertis in oēm partē uaste & aqua portioe cō-
 dētibus magno littoꝝ orbe pelagus incingens
 reddit formā capitis humani. Arabici & osar-
 ctius & latitudo minor est. maior aliquāto re-
 cessus & multo magis lōga. latera iuuipenit. In-
 trosulq; dū ægyptū pene & mōtē arabie Casi-
 um attingit: quodā fastigio minus: ac min⁹ la-
 tus. Et quo magis penetrat angustior. Ab ijs q̄
 diximus: ad sinū perficū: nisi ubi chelonopha-
 gi morāt: deserta sūt. In iplo Carmanij natiq;

quod nullus h̄g.
 quod mare ut ut Solis illa
 q̄ p̄ rubra est res q̄ au-
 a maria q̄t aliq̄sūm̄ res
 q̄t iura q̄t iura h̄st̄ res
 q̄t iura q̄t iura h̄st̄ res
 q̄t iura q̄t iura h̄st̄ res
Tubero &
arusace flu-
mina.
Rubrū ma-
re.

Sinus perfi-
cus: & Ara-
bicus.

quod mare ut ut Solis illa
 q̄ p̄ rubra est res q̄ au-
 a maria q̄t aliq̄sūm̄ res
 q̄t iura q̄t iura h̄st̄ res
 q̄t iura q̄t iura h̄st̄ res
 q̄t iura q̄t iura h̄st̄ res
 quod mare ut ut Solis illa
 q̄ p̄ rubra est res q̄ au-
 a maria q̄t aliq̄sūm̄ res
 q̄t iura q̄t iura h̄st̄ res
 q̄t iura q̄t iura h̄st̄ res
 q̄t iura q̄t iura h̄st̄ res
Chelono-
phagi.
Carmanij

quod mare ut ut Solis illa
 q̄ p̄ rubra est res q̄ au-
 a maria q̄t aliq̄sūm̄ res
 q̄t iura q̄t iura h̄st̄ res
 q̄t iura q̄t iura h̄st̄ res
 q̄t iura q̄t iura h̄st̄ res
 quod mare ut ut Solis illa
 q̄ p̄ rubra est res q̄ au-
 a maria q̄t aliq̄sūm̄ res
 q̄t iura q̄t iura h̄st̄ res
 q̄t iura q̄t iura h̄st̄ res
 q̄t iura q̄t iura h̄st̄ res
 quod mare ut ut Solis illa
 q̄ p̄ rubra est res q̄ au-
 a maria q̄t aliq̄sūm̄ res
 q̄t iura q̄t iura h̄st̄ res
 q̄t iura q̄t iura h̄st̄ res
 q̄t iura q̄t iura h̄st̄ res

quod mare ut ut Solis illa
 q̄ p̄ rubra est res q̄ au-
 a maria q̄t aliq̄sūm̄ res
 q̄t iura q̄t iura h̄st̄ res
 q̄t iura q̄t iura h̄st̄ res
 q̄t iura q̄t iura h̄st̄ res
 quod mare ut ut Solis illa
 q̄ p̄ rubra est res q̄ au-
 a maria q̄t aliq̄sūm̄ res
 q̄t iura q̄t iura h̄st̄ res
 q̄t iura q̄t iura h̄st̄ res
 q̄t iura q̄t iura h̄st̄ res
 quod mare ut ut Solis illa
 q̄ p̄ rubra est res q̄ au-
 a maria q̄t aliq̄sūm̄ res
 q̄t iura q̄t iura h̄st̄ res
 q̄t iura q̄t iura h̄st̄ res
 q̄t iura q̄t iura h̄st̄ res

trium dextera positi sine ueste ac fruge. sine pecore ac sedibus. piscium cute se uelant. carne uel cuti præter capita toto corpore hirsuti. Interiora Cedrosi. de hinc per se habitant. Setis per carmanias. supra sandis & coras effluunt. In parte quæ pelagi ostio aduersa est: babilonioque fines chaldeorumque sunt. & duo clarissimi. Tigris per fidem prior. ulterior euphrates. Tigris ut natus est ita descendens usque ad littora piceat. Euphrates immanis ore apto non exit nisi unum oris. sed & ualle quæ decidit: nec secum cotinuo agros late diffusos in stagna diu sedentibus aquis piger & sine aluocopatulis. post ubi marginem rupit: tere fluiuius: acceptisque ripis celet & tremens per armenios & capadocas occidens petiit in taurus obsteri in maria uenturus. Inde ad meridiem auertit: & primus syros: tum arabas ingressus: non perdurat in pelagus: uerum ingens mons & nauigabilis. inde tenuis riuus despectus emoritur: & nusquam manifestus exitus effluit: ut alij amnes; sed deficit. altere latus ambit plagamque inter utrumque pelagus excurret arabia dicit: cognomen eudem mons angusta uerum cinnami & thuris aliorumque odoris maxime ferax. Maiorem sabæi tenet parte ostio proxima. & carmanias contraria magna fronte; quæ iter ostia ostendit syluæ cauteque exasperant. aliquot sunt in medio insulæ sitæ. Ogyrisque in ea Erythræ

Cedrosi. hinc quædam

Setis. cum cor

Sandis. Andanis

Tigris. in uentre carmanias

Euphrates

hinc

hinc

Arabia Euxina. hinc quædam

demon.

Sabæi

Ogyris.

Erythra rex.

regis monumentū ē magis clara q̄ cetera. alio
 tū signū undiq̄ arabes incingūt ab ea p̄ter q̄ in
 trocutib⁹ dextra est. Vt bes sunt **Carā** & arabia
 & gadam⁹. In altera ab intimo angulo prima be
 ronice iter hieropoliticū: & serobilū. Deinde in
 ter promōtoria moropenon: & collacā philose
 tris & phiomal ultra ar sinoe & alia ber onice.
 Tū sylvia q̄ hebenū odoresq̄ generat: & manu
 fact⁹ ānis. iōq̄ referēd⁹ q̄ ex nili a lueo diorige
 adduct⁹ extra finū uerū inflexu tñ & nō rubri
 maris pars bestijs infesta: iōq̄ deserta est. Partē
 panchai habitāt hi quos ex facto: quia serpētū
 b⁹ uescūt: ophiophagos uocāt. Fuere interius
 Pygmaei manuū gen⁹: & p̄ pro fatis frugibus
 cōtra grues dimicādo defecit: sūt mīta uoluerū
 multa serpētū genera. De serpētib⁹ memorādi
 maxime quos paruos admodū & ueneni praesē
 tis certo anni tēpote ex limo cōcretarū paludū
 emergere in magno examine uolātes aegyptum
 tēderatq̄ i ipso introitu finū ab auib⁹: quas
 sībidas appellāt aduerso agmine excipi pugnal
 q̄ coīci traditū est. De uolucrū b⁹ praecipue re
 ferēda phoenix semp̄ unica, nō enī coītu cōcipi
 tur partuōe generat: sed ubi quingētū ānoꝝ
 a quo perpetua durat sup̄ exaggeratā uarijs
 odorib⁹ si ruē sibi ipsa incubat: solūq̄ deinde
 putre scētū mēbroꝝ tūbe cōcreles ipsa se con
 cipitatq̄ ex se rursus renalcit. cū adoleuit ossa

Carra

Arabie ur
bes.

Panchai.
Ophiopha
gi.
Pygei.

Serpentes.
alati.
Ibides
mes.
Phoenix a
uis semper
unica.

Arabia
in partibus
orientis
est.

Pygmaei
genus

Phoenix
aegyptum
emigrat

Pygmaei

Carra
Arabia

Ophiopha
gi

Phoenix

transmissio

de his

pristini corporis Ielusa myrtha ^{egypti expo. ut} atq; Turbē: quā solis appellat: fragrantib^{us} nardo ^{hinc vult} bulbis inferēs memorādo funere cōsecrat. Ipsū

ptōtorū: quo id mare claudicā ceraunis salti b^{us}: inuītū est Aethiopes ultra sedent. Meroeni hūt terrā quā nil^o primo ābitu āplex^{us} isulā fa-

Aethiopes.
Merce.

cit. ps quā vitā spaciū dimidio ferētq; nos lōgi^o agūt: macrobij: ps quia ex egypto aduenere di- cti Automolae. pulchri forma & q; corporis pa-

Macrobij
Automolae
Aethiopū
morte.

sūq; uenerat iōtes uelut i optimarū alij uirtutū In illis os ē cui potissimū parcat specie ac uira b^{us} legere. Apud hos plus aurū: q; perlis ē. iō qd

Mensa sol
Mira locus
natura.

min^{us} ē: p̄cio si^{us} cēsent. aere exornat. auro uincu la lontiū fabricāt. Est loc^{us} apparatus epul^{us} semp

refert^{ur}. & quā: ut libet uesci uolētib^{us} licet: he lin trapeza appellat. & q; passim appōita sunt: affirmāt ināsci subside diuinū. Est lac^{us} quo p-

fusa corpora quasi uncta pernitēt: bibūt idē. a deo ē liquid^{us} & ad sustinēda q; incidūt aut imit tūt: infirmis: aut folia etiā p̄ximis decisa fron dib^{us}: nō inatātia ferāt: sed passim & penitus ac

Lyacones.
Spinges.

cupiat. Sūt & saeuissimae ferē ol colore uarij ly acones: & q; les accepim^{us} spingaa. Sūt mirae a ues cornute. Tragapomenes equinis auribus & Pegasi. Cāterū oras ad Eurū sequētib^{us} nihil

memorable occurrit. uasta oia uastis p̄cisa mō tidus. ripe potius sūt: q; littora. Inde ingēs & si ne cultorib^{us} dubij aliquādu fuit: cēt ne ultra

transmissio

plures que la

plures

transmissio

Hano car-
thaginēsis

107 d' Africa in maris

Eudoxus
Cornelius
nepos.

Muti ppli.

Varia ho-
minu mon-
stra.

Femine
sua sponte
fecunde

Theon

Theon in ca. 10
de animalibus
lib. 10. cap. 10.

pelagus. caperet ne terra circuitu; an exhausta
fructu sine fine africa se extēderet. uerū & si hā
no carthaginēsis exploratū missus a suis; cū p
oceanū ostia exisset; magnā pte eius circuitu ostē
nō se mari sed comēatu defecisse memoratu ret
tulerat. Et Eudoxus quidā auorū nroꝝ; tpibus
cū Lachānū regē Alexandriā profugeret; arabi
co sinu egressus per hoc pelagus ut nepos affir
mat; gades usq; peruect⁹ ē. Ideo eius orā nota
sūt aliq̄ Sūt ar trās ea q̄ mō deserta dixim⁹ mu-
ti ppli & q̄bus pro eloquio nutus ē. aliq̄ sine so-
no linguae. aliq̄ sine linguis. aliq̄ labijs etiā cohe-
rētibus: nō q̄ sub naribus etiā fistula est: per
quā bibere auct. Sed cum incessit libido uel se-
di: grana singula frugū passim nascētū ab sor-
bere dicūtur. Sūt quibus ante aduētū. Eudoxi
adeo ignotus ignis fuit adeoq; usus mirū i mo-
dum placuit: ut amplecti etiam flammās & ar-
dētia sinu abdere; donec noceret: maxime libu-
erit. Super eos grādis littoris flexus grādē Isu-
lā includit; in q̄ tātū feminas et narrat toto cor-
pore hirsutas & sine coitu mariū sua spē fecū-
das adeo asperis efferisq; moribus: ut quedā co-
tineri ne reluctēt uix uinculis possint. hoc Hā-
no retulit. & q̄a detracta occis corjā pertulerat
fides habita ē. Ultra hūc sinū mōs alē ut grāci
uocāt: theō perpetuis ignib⁹ flagrat. ultra mō

107 d' Africa in maris

107 d' Africa in maris

107 d' Africa in maris

etiam dicitur

etiam dicitur

tē uiret collis lōgo tractu lōgis littorib⁹ obdu-
ctus: unde uisunt patētes magis cāpiq⁹ ut pro-
spici possint. Panū Satyrorūq; hinc opinio cau-
sae fidē cepit: q⁹ cū i his nihil culti sit, nullae ha-
bitatiū sedes, nulla uestigia solitudo in diē ua-
sta, & silentiū vastius: nocte crebri ignes micāt
& ueluti castra late iacētia ostēdūt, crepāt cym-
bala & tympana: audiuntq; tibjæ sonātes ma-
humanis. Tunc rursus æthiopes: nec iam dices
quos dixim⁹: nec ita corporib⁹ similes: sed mi-
nores incultiq; sunt: & nosse helperio. In horū
finibus fons est: quē nili esse aliqua credibile ē
nuchulab incolis diciē. & uideri pōt nō alio nō-
mine appellari: sed a barbāro ore corrupti⁹ ab-
ter purum, & minora quidē eiusdē tñ generis
atāia alijs oibus in oceanū uergētib⁹ solus in
mediā regionē ad oriētē abit, & quo nā exeat in-
certum est. Inde colligitur nilū hoc fonte cōce-
ptum actūq; aliquā diu per sua & ideo ignotū,
iteq; se ubi ad ea possit ostēdere. Ceterū spacio
quo abscondit efficiunt hic alio cedere: ille aliun-
de uideat exurgere. Catoblepas nō grādis fera:
uerū grāde & pgrāde caput aēre sustinēs: atq;
ob id in terrā plurimū ore cōuersa: apud hōs gi-
gnitur: ob uim singularē magis etiā referenda
q; cū impetu mor suq; nihil unq; seuiat: oculos
ei us uisisse mortiferū. Cōtra eisdē sūt insulæ

**Panes,
Satyri**

Ethiopes
minores.

Nili fons
Nuchul

etiam dicitur

etiam dicitur

Catoblepas

etiam dicitur

etiam dicitur

terior & in finē sui fastigiat̄is se africæ nouissi-
mus agulus iisdē opibus: sed minus diues. Cæ-
terū solo etiā ditior & adeo fertilis est: ut frugū
genera nō cū ferātur mō benignissime procre-
et: sed quædā profudat etiā, hora. Hic Antæus Antæus
signasse dicit̄: & signū quod fabulæ clarū pror-
sus ostēdit̄ collis modicus resupini hoīs ima-
gine iacētis illius (ut scolæ ferūt) tumulus un̄ Antæi tu-
mulus
ubi aliqua ps eruta est: solēt ibres spargi: & do-
nec effossa repleat̄: eueniūt. Hosum ps syluas
frequētāt minus q̄ quos mō dicimus uagi. ps
in urbibus habitāt: quæ ut inter paruas opu-
lētissimæ habēt̄ procula mari gildano, dubri-
tania. proprius autem Sala & Luxio flumini lu-
no proxima. Ultra est colonia: & fluius gna.
& unde initiū fecimus ampelusia in n̄m iam
fretum uergens promotoriū operis huius atq̄
atlantici littoris terminus. (Pomponij Mel-
læ de orbis situ. Finis per faustus.

Ampelusia

Opus Preclarissimū Pōponij Mellæ cosmogra-
phi cū itroductiōibus & alijs tātopere necessa-
rijs. Per Frānciscū nuñis delayerua medicine p-
fessorē elaboratis. Explicit feliciter. Impressū
uero Salmaticæ (cuius loci elōgatio ab occidē-
tī .ix. & ab equinoctiali .xlj. gradibus cōstat).
Anno dñi .M. cccc. xcyij. sole tauri punctum
gradiente primū.

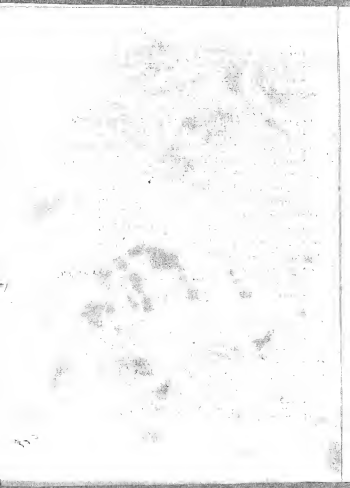

The first part of the document discusses the importance of maintaining accurate records of all transactions. It emphasizes that every entry, no matter how small, should be recorded to ensure the integrity of the financial statements. This includes not only sales and purchases but also expenses and income. The document also highlights the need for regular reconciliation of bank statements and the company's records to identify any discrepancies early on.

In addition, the document provides a detailed breakdown of the accounting cycle, which consists of eight steps: identifying the accounting cycle, journalizing, posting, determining debits and credits, preparing a trial balance, adjusting entries, preparing financial statements, and closing the books. Each step is explained in detail, with examples provided to illustrate the process. The document also includes a section on the importance of internal controls, which are designed to prevent and detect errors and fraud.

The final part of the document discusses the role of the accountant in providing financial information to management and other stakeholders. It emphasizes that the accountant must be able to communicate this information in a clear and concise manner, using financial statements and reports. The document also includes a section on the importance of ethical behavior in the accounting profession, which is essential for maintaining the trust of the public.

