



UNIVERSIDAD DE SEVILLA

FACULTAD DE GEOGRAFÍA E HISTORIA

**Departamento de Geografía Física y Análisis Geográfico
Regional**

**ANÁLISIS DE LA DISTRIBUCIÓN TERRITORIAL DEL
CONSUMO DE PSICOFÁRMACOS EN ANDALUCÍA: EL
CASO DE LA PROVINCIA DE SEVILLA.**

Tesis Doctoral

M^a Fátima Millán Bravo

Dirigida por:

Enrique López Lara

y Marco Garrido Cumbreira

Sevilla, 2017

ÍNDICE

1. Introducción	5
2. Antecedentes	11
2.1. Geografía de la Salud y Salud Mental	11
2.2. Panorama general de la Salud Mental en Europa, España y Andalucía	14
3. Marco Teórico	19
3.1. Características sociodemográficas relacionadas con el consumo de psicofármacos	19
3.1.1. Nivel de ingresos y desempleo	19
3.1.2. Urbanidad/ruralidad	22
3.1.3. Perspectiva de género	25
3.1.4. Edad	29
3.1.5. Apoyo Social	30
3.1.6. Inmigración	31
3.2. Sistemas Sanitarios	33
3.3. Consumo de fármacos	38
3.4. Variabilidad de la prescripción en la práctica clínica	47
4. Objetivos	53
5. Metodología	54
5.1. Herramientas	54

5.1.1. Base de datos geográficos/sociodemográficos	54
5.1.2. Base de datos de farmacia	58
5.2. Procedimiento	65
6. Análisis y discusión de resultados	68
6.1. Evolución del Importe y DDD de psicofármacos por provincias en población total	68
6.1.1. Importe y DDD de psicofármacos	68
6.1.2. Importe y DDD de antipsicóticos	73
6.1.3. Importe y DDD ansiolíticos/hipnóticos/sedantes	76
6.1.4. Importe y DDD de antidepresivos	79
6.1.5. Importe y DDD de fármacos para la demencia	81
6.1.6. Importe y DDD de fármacos abuso de drogas	82
6.2. Perspectiva de género en el consumo de fármacos	83
6.2.1. Consumo de psicofármacos según género	83
6.2.2. Consumo de antipsicóticos según género	85
6.2.3. Consumo ansiolíticos/sedantes según género	85
6.2.4. Consumo de antidepresivos según género	86
6.2.5. Consumo fármacos anti-demencia por género	86
6.3. Consumo municipal de psicofármacos en Sevilla: población total	88
6.3.1. Importe y DDD de psicofármacos	88

6.3.2. Importe y DDD ansiolíticos/hipnóticos/sedantes	91
6.3.3. Importe y DDD de antidepresivos	95
6.4. Correlación entre diferentes variables sociodemográficas y consumo de psicofármacos	98
6.5. Discusión de resultados	102
7. Conclusiones	105
Bibliografía	108
Anexos	120

1. INTRODUCCIÓN

El interés por la salud y las diferentes formas de su mejora ha acompañado al ser humano durante toda su historia. La variedad de las estrategias desarrolladas para enfrentarse a este reto ha dependido, en gran medida, del concepto de salud y de las teorías sobre los condicionantes de la enfermedad existentes en cada momento histórico o paradigma¹ imperante en cada período histórico.

El crecimiento de la población desde mediados del siglo XVIII (de 750 a 6000 millones de personas en la actualidad) y la caída de las tasas de mortalidad en los últimos 150 años, despertó el interés por la realización de estudios que dieran explicación a este hecho. En 1953, Naciones Unidas atribuyó el declive de la mortalidad a las medidas de salud pública empleadas, a los avances en el conocimiento médico y en la terapéutica, a las mejoras introducidas en la higiene personal y a la elevación de los estándares de vida.

En *“Introducción a la Medicina Social”* (McKEOWN, 1989) En la década de 1970, nuevos trabajos de McKEOWN, LALONDE y COCHRANE consiguieron sentar las bases de un marco teórico que definía los factores claves determinantes en salud. La amplia investigación que se generó al amparo del mismo, permitió identificar múltiples condicionantes de la salud/enfermedad: ingresos y estatus social, redes de apoyo social, educación, empleo y condicionantes laborales, entornos sociales, entornos físicos, prácticas personales relacionadas con la salud, desarrollo saludable del niño, biología y carga genética, servicios sanitarios, género y cultura (DURAN-MORENO, 2004).

Desde el campo de la Geografía, Maximiliem Sorre (1880-1962) ya en su tratado *Los fundamentos de la geografía humana* (SORRE, VILA et al., 1955) explicó a principios del siglo XX las relaciones ecológicas existentes entre enfermedades, lugares y diversos factores geográficos.

¹ Según Kuhn: *realizaciones universalmente reconocidas que, durante cierto tiempo, proporcionan modelos de problemas y soluciones a una comunidad científica* (Thomas 1971)

Las investigaciones realizadas dentro del campo de la Geografía de la Salud han aumentado considerablemente en esta última década, y no sólo en número, sino también en importancia. El estudio de cuestiones relacionadas con la salud de la población y el territorio (perfil epidemiológico, recursos sanitarios, accesibilidad, localización y distribución apropiada de los servicios, la definición de áreas de riesgo epidemiológico...) resulta esencial para establecer estrategias que contribuyan a la mejora de la salud de la población y a la eficacia y eficiencia de cualquier sistema sanitario.

En la actualidad, gran parte de las necesidades de información de quienes toman decisiones y definen políticas en los gobiernos están relacionadas con la Geografía de la Salud. Por ejemplo, el uso de Sistemas de Información Geográfica como herramienta para mostrar la distribución territorial de la información sanitaria se convierte en un instrumento analítico fundamental para la planificación, programación y evaluación de actividades e intervenciones en el sector sanitario (SORRE, VILA et al., 1955).

Los factores geográficos adquieren especial relevancia en el estudio de los determinantes de la Salud Mental. La importancia del bienestar psíquico en el estado de salud general del individuo, queda recogida en la definición que de la misma hace la OMS: «La salud es un estado de completo bienestar físico, mental y social, y no solamente la ausencia de afecciones o enfermedades (COMITÉ DE EXPERTOS, 1981).

Se estima que alrededor del 14% de la carga global de las enfermedades a nivel mundial puede ser atribuida a trastornos neuropsiquiátricos (de naturaleza crónica fundamentalmente) que son causa de un tercio de los años vividos con discapacidad.

Estos datos que ponen de manifiesto la trascendencia de los problemas de Salud Mental para los países y las sociedades. Es más, cada vez se evidencia de forma más clara la interrelación existente entre la salud física y mental. Se calcula que en los países miembros de la Unión Europea, el coste total de los problemas de Salud Mental constituyen entre el 3% y el 4% del PIB, atribuyéndose el 2% al

coste sanitario y otro 1-2% a bajas laborales, disminución de la productividad... (EUROPEAN COMMISSION, 2004).

El impacto económico de la enfermedad mental incluye aspectos muy diversos tales como la disminución de los ingresos personales, la dificultad para encontrar trabajo, la imposibilidad de realizar trabajo productivo para la sociedad o la necesidad de consumo de recursos sanitarios y sociales, entre otras. Además, es frecuente que los trastornos mentales comiencen a una edad temprana y se mantengan como enfermedades crónicas, lo cual, unido al creciente envejecimiento de la población en países occidentales, requiere el establecimiento de estrategias a todos los niveles de responsabilidad para hacer frente a esta situación.

La mayor parte de las enfermedades mentales se produce como consecuencia de la interacción entre factores biológicos, psicológicos y sociales. Factores como la densidad de población, el nivel de pobreza, la exclusión social, la discriminación racial, el desempleo, la red de apoyo familiar, los hábitos o la cultura, entre otros, han sido ampliamente estudiados como variables relacionadas con los niveles de Salud Mental.

Especial mención merece la perspectiva de género: las diferencias socioeconómicas entre sexos influyen de forma negativa en la Salud Mental de las mujeres. La diferencia de roles asignados a las mujeres, que se encargan de la mayor parte de las tareas relacionadas con el cuidado, su incorporación al mundo laboral con trabajos remunerados pero sin la suficiente implicación del hombre en el ámbito doméstico y la consiguiente acumulación de roles, ocasionan una disminución del tiempo de ocio y descanso que puede llegar a repercutir en la Salud Mental (JUNTA DE ANDALUCÍA, 2008).

Existen diversas formas de aproximarse a la investigación de la relación entre los factores sociodemográficos y los niveles de Salud Mental de una población: el estudio de los ingresos hospitalarios por patología psiquiátrica, el análisis de los diagnósticos emitidos desde los centros de Salud Mental, el examen

de la prescripción de psicofármacos o las encuestas de salud a la población se encuentran entre ellas.

El estudio de los ingresos psiquiátricos en las distintas Áreas Hospitalarias, puede ofrecer información sobre la distribución en el territorio de las patologías más graves, tales como psicosis esquizofrénica, alcohólica o por abuso de sustancias, trastorno bipolar, drogodependencias, anorexia... Sin embargo, el número de ingresos por patología psiquiátrica es reducido en relación al volumen de pacientes atendidos en los equipos de Salud Mental de forma ambulatoria. El análisis de los diagnósticos emitidos por los facultativos que prestan sus servicios en estos equipos según la circunscripción de la que proceda el paciente, permitirá visualizar de forma más acertada las diferencias entre diferentes localidades a este respecto.

A pesar de que el estudio de los diagnósticos puede mostrar las diferencias territoriales en cuanto a las patologías psiquiátricas de mayor gravedad, existe un importante sector de la población que, sufriendo problemas de Salud Mental, son atendidos por los facultativos de atención primaria u optan por no solicitar ayuda médica (EUROPEAN COMMISSION, 2004).

Para recabar información sobre la salud este sector de la población puede recurrirse a los diagnósticos de atención primaria, al estudio del consumo de fármacos o a las encuestas de salud. El consumo de psicofármacos podrá probablemente revelar información complementaria al estudio de los diagnósticos, teniendo en cuenta que es frecuente que la queja psicológica no se presente al Médico de Familia como motivo principal de consulta, sino como síntomas concomitantes con otras enfermedades o como queja somática, dando lugar a un infra-registro de estos problemas de salud. Tanto el análisis de la medicación dispensada como las encuestas resultan útiles para estimar el consumo de psicótropos.

En relación a este aspecto, diversos estudios acreditan el aumento del consumo de psicofármacos en la población española y andaluza. La Comisión Europea presenta en 2004, datos que evidencian un aumento generalizado del

uso de antidepresivos en todos los países europeos de 2000 a 2002 (4,2% en España), mientras que, respecto al uso de hipnóticos y sedantes, la tendencia es muy variable según los países, disminuyendo su uso en algunos y aumentando un 0,6% en España (EUROPEAN COMMISSION, 2004).

Los datos del Eurobarómetro especial de 2010 dedicado a la salud mental muestran que el consumo de antidepresivos en España es algo superior a la media de la UE (8% respecto a la media del 7%). Sin embargo, a diferencia de la media, más encuestados españoles los toman más para la depresión (66%) que para la ansiedad (52%), mientras que de media los antidepresivos se toman para la depresión y la ansiedad en partes iguales.

Según el Informe SESPAS 2014, entre los años 2009 y 2013 se observa en España un aumento del consumo de antidepresivos de un 10,74%, y de ansiolíticos un 2,93%. Decrecen sin embargo el número de envases dispensados de antipsicóticos un 2,86%. Sin embargo, el hecho de que el consumo esté expresado en número de envases, no permite en realidad conocer el aumento real de consumo, ya que la elección, por ejemplo, de envases más pequeños para disminuir el precio medio de la receta, daría como resultado una mayor venta de envases, lo que induciría a pensar que el consumo ha aumentado sin ser cierto.

El Plan Integral de Salud Mental de Andalucía (PISMA) 2016-2020, describe en la Comunidad un aumento generalizado de l consumo de psicofármacos en ese mismo periodo de un 19,5%. También en Andalucía, según el *II Plan Andaluz sobre Drogas y Adicciones (2002–2007)* (JUNTA DE ANDALUCÍA, 2008), el mayor consumo de psicofármacos corresponde a la población femenina, siendo el perfil de los consumidores de psicofármacos fundamentalmente mujer, de edad media o mayor de 45 años y en todos los hábitats: rurales o urbanos.

Cabe preguntarse si este consumo creciente es la consecuencia de un aumento de patología en la población o se debe a una medicalización de la sociedad, que aumenta su demanda de fármacos para dar respuestas a síntomas

antiguamente mejor tolerados y que recibe de los profesionales una respuesta en el mismo sentido.

La Estrategia en Salud Mental del Sistema Nacional de Salud 2009-2013 reconoce que mejorar la atención a la Salud Mental en España es uno de los objetivos estratégicos de las autoridades (MINISTERIO DE SANIDAD, POLÍTICA SOCIAL E IGUALDAD, 2011; RAMÍREZ, 2004). Para ello, tanto la *Estrategia* como el *Libro Verde de Salud Mental en Europa* proponen potenciar la investigación en Salud Mental, línea prioritaria en las convocatorias FIS y Evaluación de Tecnologías Sanitarias. Particularmente, se insta a promover líneas de investigación sobre todas las categorías de análisis de género en Salud Mental: diferencias y morbilidad diferencial por sexos, desigualdades y determinantes psicosociales de género, tanto de vulnerabilidad como protectores, así como sesgos de género en la clínica.

Para intentar esclarecer estos planteamientos en la población andaluza, se realizará en este proyecto, un análisis de la distribución de consumo de los diferentes grupos de psicofármacos en la cada provincia de la Comunidad Autónoma y de forma más detallada, a nivel municipal, en la provincia de Sevilla. Se correlacionará, también el consumo en cada uno de los grupos con diferentes variables sociodemográficas de los municipios (densidad de población, renta media, tasa de desempleo, e inmigración). En cada variable se analizará la perspectiva de género.

2. ANTECEDENTES

2.1 Geografía de la Salud y Salud Mental

La Geografía de la Salud ha formado parte de la disciplina geográfica desde sus inicios, aunque su objeto de estudio, los temas de interés de sus investigaciones y su finalidad última, hayan sido cambiantes a lo largo de todo el siglo XX (RAMÍREZ, 2004). A partir de la publicación de los trabajos de SORRE, el objetivo principal de las investigaciones que se sucedieron, fue el análisis de las variaciones espaciales de la salud humana o de la falta de la misma.

Se trataba de mostrar en un primer enfoque general, la extensión de un fenómeno sobre el planeta, y un posterior enfoque regional, en el que se analizaba la asociación entre diferentes caracteres geográficos de una región (físicos, biológicos y humanos), con las endemias y epidemias que allí se manifestaban. Es un enfoque ecológico que se mantuvo hasta los años setenta, aunque hacia la década de los cincuenta decaen notablemente este tipo de investigaciones relacionadas con la salud.

El primer reconocimiento oficial de la Geografía Médica entre los geógrafos se produjo en el *Congreso Internacional de Geografía de Lisboa* en 1949, probablemente como consecuencia del establecimiento del nuevo concepto de salud definido por la OMS en 1948. En 1968 se crea la primera Comisión de Geografía Médica en la Unión Geográfica Internacional. Las esporádicas aportaciones de los geógrafos en temas de salud hasta 1960, fueron creciendo paulatinamente en la siguiente década bajo un nuevo enfoque basado en el bienestar social.

A partir de 1970 se multiplican este tipo de trabajos, concentrándose principalmente en la producción de indicadores que ponían de manifiesto la importancia de factores territoriales y las desigualdades sociales.

A finales de esta década, el estudio de la distribución y accesibilidad a los servicios y equipamientos médicos y su relación con las desigualdades sociales adquiere gran importancia, suponiendo la convergencia entre la Geografía Médica

y la Geografía de los Servicios. En 1976, en el Congreso de Moscú, la Comisión de Geografía Médica de la Unión de Geógrafos Internacionales (UGI), modificaría la denominación Geografía Médica por el de Geografía de la Salud, dando relevancia a la relación existente entre espacio y salud.

Precisamente con este nombre, *Geografía de la Salud*, publica Ana OLIVERA en España en 1993, este tratado de referencia que contextualiza la salud en su entorno físico, social y cultural, apostando por una medicina integral y una geografía aplicable. Los geógrafos pueden así proporcionar medidas de distribución de los recursos e instalaciones de asistencia sanitaria en relación con la disponibilidad, accesibilidad y necesidad, y ayudan a determinar la localización óptima de nuevos servicios médicos (HOWE, 1980).

El desarrollo de la de las Tecnologías de la Información Geográfica posibilita un nuevo enfoque cuantitativo que supone una nueva forma de analizar y tratar los datos geográficos. Los Sistemas de Información Geográficos constituyen una herramienta capaz de capturar, almacenar, recuperar, transformar, analizar, modelar y presentar datos espaciales para la resolución de problemas de planificación y gestión.

Se estima que en la actualidad, más del 80% de las necesidades de información de quienes toman decisiones y definen políticas en los gobiernos, están relacionadas con una ubicación geográfica, por lo que el uso de SIG se convierte en un apoyo analítico fundamental para la planificación, programación y evaluación de intervenciones en el sector salud (RAMÍREZ, 2004).

Según Gerard JORI, hoy en día la Geografía de la Salud es una rama de la Geografía humana plenamente consolidada, con la capacidad de generar resultados que pueden ser aplicados en la planificación de las políticas de salud (JORI, 2013). Ejemplo de ello es el trabajo realizado por LÓPEZ-LARA y GARRIDO-CUMBRERA en 2012, que permitió establecer cual hubiera sido la localización óptima de los 6 centros de salud mental puestos en marcha entre 2006 y 2011 y propuso una metodología a seguir para el establecimiento de furas instalaciones.

Siguiendo la estela del crecimiento investigador en el campo de la Geografía de la Salud, son numerosos también los trabajos surgidos en relación a la Salud Mental, su distribución diferencial en el territorio y los factores a los que se asocia. Ejemplos de ello son, el *Atlas de Recursos de Salud Mental en el Mundo* de la OMS (Atlas 2001 y actualizaciones 2005 y 2011) el *Atlas de Salud Mental de Inglaterra* (GLOVER, BARNES, 2003), *El Atlas de Salud Mental de Cantabria* (VÁQUEZ-BAQUERO, SALVADOR-CARULLA et al., 2009) o el *Atlas de Salud Mental de Andalucía* (GARRIDO, SALINAS et al., 2007).

Este último evalúa la disponibilidad de recursos en Salud Mental desde una perspectiva territorial, la organización de estos servicios en el espacio, la accesibilidad temporal por carretera y la morbilidad psiquiátrica a través de la utilización de técnicas de análisis espacial, indicadores de síntesis de sistemas de información sanitarios y su representación cartográfica. De entre sus conclusiones, pueden extraerse las siguientes:

- La accesibilidad de la población andaluza a los servicios sanitarios previstos para la atención a la Salud Mental es, en general, buena: menos de 30 minutos a los Equipos de Salud Mental de Distrito (ESMD), menos de 45 minutos a las Unidad de Salud Mental-Hospital General y menos de 60 minutos a las Comunidades Terapéuticas, para la mayor parte del territorio. El acceso a los Hospitales de Día, las URA y las Unidades de Salud mental Infantil es más limitado.
- Los ESMD, puerta de entrada al sistema de atención en Salud Mental, presentan una distribución homogénea en todo el territorio.
- El número de profesionales y camas por habitante en los distintos dispositivos (hospitalarios y extrahospitalarios) presentan, en general, una importante variabilidad en el territorio.
- La prevalencia de las distintas patologías diagnosticadas por los ESMD son similares para todas las áreas, siendo por el contrario la

frecuentación muy diferente en los distintos dispositivos. El grupo diagnóstico más prevalente es el de los trastornos neuróticos.

- El número de ingresos por habitantes y de reingresos es bastante homogéneo, siendo el grupo diagnóstico que causa ingreso más frecuentemente el de las psicosis.

Los resultados de este estudio han sido considerados por el personal del PISMA, como de gran utilidad para el apoyo de la evaluación y planificación sanitaria de la salud mental.

2.2 Panorama general de la Salud Mental en Europa, España y Andalucía

A pesar de las visibles diferencias de los países que conforman Europea (principalmente el idioma y las referidas a las costumbres) son muchos los cambios que en las últimas décadas ha sufrido Europa en su conjunto que redundan en una homogenización de su población: el crecimiento en la economía del sector servicios, el turismo y las comunicaciones sobre la agricultura; crecimiento de la población urbana; la inmigración; el nacimiento más tardío de los hijos; las familias más pequeñas; el matrimonio menos frecuente y más tardío, el divorcio más común; la reducción de la natalidad y el envejecimiento de la población con el consiguiente aumento de la tasa de dependencia...

En general, los países Europeos son relativamente ricos, aunque en todos ellos hay regiones de menor desarrollo económico, con mayores tasas de desempleo o minorías de población segregadas.

“The State of Mental Health in the European Union” de 2004 describe y compara el estado de Salud Mental en los diferentes países de Europa, sus determinantes y factores de riesgo, el consumo de psicofármacos y las diferencias de atención y cuidados ofrecidos a las personas con algún tipo de patología mental.

Aunque la metodología de recogida de la información de los países no es homogénea y esto repercute en la fiabilidad de las comparaciones, ofrece una valiosa información procedente de más de 200 encuestas realizadas en diferentes

países, regiones o localidades y un meta-análisis de los 19 estudios que usaron algún instrumento estandarizado.

Se evalúa tanto a la vertiente positiva de la Salud Mental (bienestar y habilidad para enfrentar la adversidad) como la vertiente negativa, que incluye el malestar psicológico por la presencia de síntomas como ansiedad y depresión (sin diagnóstico) y los trastornos mentales diagnosticados según las clasificaciones internacionales de enfermedades (CIE-10 o DSM IV).

Entre las conclusiones más relevantes que de este trabajo pueden extraerse para contextualizar el nivel de Salud Mental española en su entorno, se observa que España, a pesar de ser el país que mayor puntuación obtiene en la dimensión positiva de la Salud Mental, obtiene también una puntuación media o discretamente elevada en los niveles de sufrimiento psicológico.

Por otra parte, cuando se atiende a la enfermedad mental diagnosticada, es llamativo que Italia, siendo el país con mayor grado de sufrimiento psicológico, es el que menor prevalencia tiene de trastornos diagnosticados. Puede deberse a una mayor disposición a admitir síntomas psiquiátricos comunes que una enfermedad de mayor severidad, o responder a la existencia de mecanismos socioculturales que protegen a la población del paso de trastornos mentales leves a severos (hipótesis apoyada por el hecho de que los niveles de consumo de alcohol y el suicidio son bajos).

España no difiere de Italia en trastornos depresivos y de ansiedad, mientras que Francia, Países bajos y Bélgica presentan mayor prevalencia.

Según el Estudio Europeo de la Epidemiología de los Trastornos Mentales (ESEMED-España) el 9,5% de los españoles presentaron algún trastorno mental a lo largo de su vida (prevalencia-vida), mientras que para la Encuesta Nacional de Salud del año 2006, la prevalencia de mala Salud Mental en España sería del 21,5% (27% en mujeres y 15,7% en hombres), porcentaje que aumenta con la edad, sobre todo entre las personas mayores de 65 años.

GABILONDO sitúa a España en 2010, como el primer país en prevalencia de depresión, con un 3,9% de la población general, el doble en mujeres (5,2%) que en hombres (2,15%) (GABILONDO CUÉLLAR, 2011). La depresión mayor se ha asociado con el sexo (mayor prevalencia en mujeres.), la edad (más entre 50-64 años), el estado civil (mayor prevalencia en separados. viudos y divorciados) y la actividad económica (se da más en personas con actividades diferentes a estar trabajando: amas de casa, estudiantes y jubilados).

Según revela el “*Survey of Health, Ageing and Retirement in Europe*” publicado en 2009 (BUBER, PRSKAWETZ et al., 2006), la puntuación más alta de depresión correspondía a España, seguida de Francia, Italia y Grecia y las más bajas a Austria, Alemania, Suecia, Dinamarca y Holanda. Las puntuaciones más altas en bienestar se obtuvieron en Dinamarca, Holanda Suecia y Austria. En general, los españoles, italianos y griegos mostraron los peores resultados en Salud Mental.

Los factores socioculturales y el abuso de sustancias se han considerado tradicionalmente muy relacionado con el suicidio. No es fácil establecer comparaciones entre países, porque existen lugares en los que el suicidio está estigmatizado y puede aparecer en el registro de defunción como “ causa de la muerte indeterminada (EUROPEAN COMISSION, 2004).

España aparece entre aquellos países con menor tasa de suicidios, la tasa ajustada por edad (tomando la población europea como estándar) se sitúa en 6,23 muertes por cada 100.000 habitantes en 2006, siendo muy superior en el hombre (10,04) que en la mujer (2,76), habiéndose observado desde el año 2000 una leve disminución en ambos sexos.

Parece clara la mayor tasa de suicidios en ancianos, aunque no se ha determinado la relación con el desempleo o la pobreza. GABILONDO sin embargo, en su estudio sobre la prevalencia y los factores de riesgo de la ideación suicida (GABILONDO, ALONSO et al., 2007), relacionó la presencia de mayor ideación suicida (estadísticamente significativa) en mujeres, grupos de menor edad, menor nivel educativo y presencia de dos o más trastornos psiquiátricos. El patrón de intentos de suicidio fue muy parecido en todos los grupos.

En Europa encontramos los países que registran mayor consumo de alcohol per cápita (EUROPEAN COMMISSION, 2004). Aunque en las dos últimas décadas ha caído el consumo en los países productores de vino (Francia, España, Italia y Portugal), se ha incrementado en otros países como Irlanda o Luxemburgo. Italia, seguido de España, es el país con menor prevalencia de problemas relacionados con el alcohol (no debe medirse por consumo medio, ya que un país con alta prevalencia de grandes bebedores y muchos abstinentes, podría tener el mismo consumo medio que otro con una mayoría de población con consumo moderado).

En todos los países los hombres presentan mayores problemas con el alcohol que las mujeres, en España, según la ENSE 2006 la prevalencia es 4,7%. La sustancia psicoactiva de mayor consumo en España es el cannabis, con una prevalencia de 10,1% de la población en 2007, el doble en hombres que en mujeres (MINISTERIO DE SANIDAD, POLÍTICA SOCIAL E IGUALDAD, 2011).

El consumo de cannabis y cocaína ha aumentado en las dos últimas décadas, aunque las muertes relacionadas con las drogas se han estabilizado en la UE en los últimos años, incluso habiendo descendido en algunos países entre los que se encuentra España.

En Andalucía, según las *Encuestas Andaluzas de Salud* de 2003 y 2007, la frecuencia de personas que manifiestan padecer de nervios, depresión u otros trastornos mentales (en el momento de realizarse la encuesta) ha aumentado del 1,5% al 2,3%. Este aumento se ha producido especialmente a expensas de las mujeres, que aumentaron del 1,9% al 3,4% (JUNTA DE ANDALUCÍA, 2008).

Si atendemos a los datos de la *Encuesta Nacional de Salud 2006*, un 14,9% de la población andaluza mayor de 15 años (8,4% en hombres y 21,2 en mujeres) declara haber padecido algún problema de “Depresión, ansiedad u otros trastornos mentales” en los últimos 12 meses, mientras que en España este porcentaje es del 13,7%, siendo Andalucía la sexta comunidad de mayor prevalencia.

La tasa de suicidio según los registros de mortalidad es del 1,6% de las defunciones y la tasa ajustada a la población europea, se sitúa en hombres por encima de la española, siendo similar en mujeres. El riesgo de padecer algún trastorno mental es del 20,1% de la población andaluza (14,6% hombres y 25,4% mujeres) siendo el riesgo de la población española del 21,3%.

Según el PISMA 2016, en 2011 la prevalencia de depresión o ansiedad diagnosticada por los servicios sanitarios, fue de 5,4% en hombres y de 7,8% en mujeres, con un gradiente social relacionado inversamente con el nivel de ingresos económicos y el nivel de estudios alcanzados.

Es necesario mencionar que los trastornos mentales suelen presentarse en comorbilidad (AUTONELL, VILA et al., 2007). Los que se presentan con mayor frecuencia en comorbilidad son la dependencia al alcohol (100%) la ansiedad generalizada (81,5%), la distimia (73%), el trastorno por angustia (59,5%) y la depresión mayor (56,4%).

3. MARCO TEÓRICO

La influencia del entorno, como protector o factor de riesgo en el estado de Salud Mental de los individuos ha sido ampliamente estudiada. La mayor parte de las variables interaccionan entre sí y actúan a veces de forma acumulativa, de manera que, aunque se describen múltiples factores sociodemográficos relacionados con el nivel de Salud Mental de los individuos, es difícil establecer la contribución de cada uno de ellos.

3.1 Características sociodemográficas relacionadas con el consumo de psicofármacos.

3.1.1 Nivel de ingresos y desempleo

Ha sido ampliamente evidenciado que los grupos poblacionales más desaventajados y con menores recursos presentan una mayor frecuencia de los trastornos psiquiátricos comunes. La relación entre el estatus socioeconómico y la enfermedad mental puede darse en dos direcciones: las personas con enfermedad mental tienen mayores dificultades para alcanzar un nivel socioeconómico alto y los individuos más pobres, con peor nivel educativo o desempleo, presentan peores niveles de Salud Mental respecto a los de mayor estatus (EUROPEAN COMMISSION, 2004).

El Eurobarómetro (2002) muestra como las personas en condición de “bajos ingresos”, en todos los países excepto Italia, poseen un riesgo relativo mayor de sufrir problemas psicológicos respecto a la población general. Se ha establecido una correlación inversa entre el gasto en fármacos por parte del Sistema Nacional de Salud y la renta per cápita provincial (PORTA, KRITCHEVSKY, 1987; ALMEIDA, COUTINHO et al., 1994). Es un hecho evidenciado por diversos autores que las personas con menor nivel formativo consumen más psicofármacos y viceversa (SECADES VILLA, RODRÍGUEZ GARCÍA et al., 2003).

Diversos estudios de cohortes han mostrado la relación entre diferentes variables sociales en la niñez y una mayor frecuencia de ansiedad y depresión en la vida adulta. De igual modo, el hecho de sufrir alguno de estos trastornos en la

infancia, puede conducir a mayores dificultades en el aprendizaje que conlleven menores logros educativos, de lo cual se derivará probablemente un menor nivel socioeconómico en la vida adulta. Sin embargo, existe poca evidencia de que la clase social u ocupación parental sea un factor de riesgo por sí sola.

En España, según la *Encuesta Nacional de Salud de 2006*, la prevalencia de mala Salud Mental es mayor entre las mujeres de clases sociales más desfavorecidas y en hombres y mujeres con menores niveles de estudios (el 32% de las mujeres con estudios primarios presentan mala Salud Mental). VÁZQUEZ-BARQUERO encuentra un patrón similar referido a población que con mayor frecuencia consume psicofármacos: sexo femenino, edad superior a los 35 años, bajo nivel educativo, presencia de enfermedad física y alto nivel de sufrimiento psicológico (VÁZQUEZ-BARQUERO, DÍEZ-MANRIQUE et al., 1990).

Dado que variables como el nivel de renta, la educación o la clase social están íntimamente relacionadas entre sí y pueden ofrecer, tomadas en conjunto, una visión del nivel de privación de un sujeto o población, se han realizado esfuerzos por construir índices compuestos a partir de estas variables u otras que evidencien el nivel de privación, de forma que el índice obtenido identifique, de forma menos simplista que tomando una sola de las variables, la privación material de una población (SÁNCHEZ-CANTALEJO, OCAÑA-RIOLA et al., 2008; JARMAN, TOWNSEND et al., 1991).

Siendo el de JARMAN el que parte de mayor número de variables, es también el menos usado por su complejidad. TONWSEN y CARSTAIR usan desempleo, analfabetismo, porcentaje de trabajadores manuales, porcentaje de casas que no se ostentan en propiedad y porcentaje de hogares sin acceso a vehículo. En España SÁNCHEZ-CANTALEJO, partiendo de variables similares, han construido un Índice de Privación a partir de los datos censales de 2001. La correlación de este índice con distintas variables que evidencien de forma directa o indirecta el nivel de salud mental de una población, podría arrojar datos de interés al respecto.

Quedar en desempleo constituye por sí mismo un *Acontecimiento Vital Estresante* que constituye un factor de riesgo para padecer trastornos ansioso-

depresivos. Aunque algunos países europeos el riesgo de padecer problemas mentales es mayor en desempleados (GARRIDO, BENAVIDES et al., 1994), las diferencias no son significativas para todos los países .

En España, DEL POZO, encontró un deterioro en la Salud Mental entre los 7 y los 12 meses después de quedar desempleado que mejora levemente en períodos más largos de desempleo. La respuesta afectiva no se modificó a pesar de que la calidad de vida empeoró significativamente después de los seis meses de desempleo para estabilizarse posteriormente (DEL POZO IRIBARRÍA RUIZ et al., 2002). Otros trabajos corroboran la relación entre estar desempleado o ser ama de casa y un mayor nivel de consumo de psicofármacos (SECADES VILA, RODRÍGUEZ GARCÍA et al., 2003; MATEO FERNÁNDEZ, RUPÉREZ CORDERO et al., 1997).

No debe pasarse por alto el posible efecto que la crisis económica ha tenido sobre la salud mental de los ciudadanos. El estudio IMPACT (GILI, 2014), realizado en consultas de Atención Primaria en España, muestra un incremento significativo entre 2006 y 2010 de los trastornos mentales más frecuentes: los trastornos del estado de ánimo aumentaron un 19% y un 8% los trastornos de ansiedad, así como un aumento de la dependencia de alcohol en mujeres. El desempleo constituyó el factor de riesgo más importante.

Sin embargo, el Eurobarómetro publicado en 2010, muestra que los españoles experimentaban las emociones positivas de forma parecida a otros europeos pero experimentaron algunas emociones negativas con menos frecuencia que la media: se encontraban menos tensos y menos cansados.

Hay que tener en cuenta que el estrés laboral también constituye una de los principales factores identificados por las personas con trastornos ansioso depresivos como causa de su trastorno, calculándose que un 15% de la población ocupada presenta síntomas psicósomáticos asociados al estrés (PALOMO, ORTÚN et al. 2006).

Durante el periodo comprendido entre mayo de 2006 y abril de 2007, el 5,6% de bajas en Andalucía se debían a trastornos mentales, lo que supone una tasa

de 13,4 por 1000 habitantes en activo. La duración media de las bajas registradas es de tres meses, algo superior a la media de bajas por cualquier causa.

La jubilación es otra de las variables estudiadas en relación a la Salud Mental, ya que se ha considerado un factor psicosocial potencialmente estresante que puede ser atenuado o agravado por factores psicológicos o sociales. Dado que la jubilación implica un retraimiento de las relaciones sociales, la red de apoyo social del individuo juega un papel importante para amortiguar el impacto en salud (HERMIDA, STEFANI 2012).

Se ha señalado, refiriéndose a la prejubilación, que la forma en la que el individuo la enfrenta, depende en gran manera de los recursos personales y materiales de que disponga, encontrando que las personas sin estudios o con estudios primarios y los trabajadores de base experimentan niveles de depresión más altos que aquellos con estudios universitarios o que desarrollaban trabajos como mandos superiores respectivamente (FLÓREZ LOZANO, ANCIZU et al., 2003).

3.1.2 Urbanidad/ruralidad

El concepto de ruralidad ha estado ligado tradicionalmente al número de habitantes o a la densidad de población, pero en ambos casos, falta consenso internacional para determinar el punto de corte que determinaría la ruralidad o urbanidad de una población.

En España por ejemplo, el Instituto Nacional de Estadística considera rural las poblaciones de menos de 2000 habitantes, en USA "the Bureau of the Census" las de menos de 2500 y en Escocia se hace el corte en 3000 habitantes. Para la densidad de población por otro lado, la UE estima rurales las poblaciones de menos de 100 habitantes por Km. cuadrado, la OCDE las de menos de 150 y en USA las de menos de 1000 habitantes por milla cuadrada (289 hab./Km cuadrado) (OCAÑA-RIOLA, SÁNCHEZ-CANTALEJO, 2005).

Muchos autores rechazan esta dicotomía que etiqueta las poblaciones como rurales o urbanas según un punto de corte, defendiendo la teoría de un continuo

ruralidad-urbanidad, en el que existen distintos grados de ruralidad-urbanidad que pueden asociarse a las distintas poblaciones (HEWITT, 1989; ENTRENA DURÁN, 1998).

Ruralidad es además, un concepto mucho más complejo de cuya definición puede depender la implementación de determinadas políticas o la importancia percibida de los problemas de salud en el medio rural (HEWITT, 1989).

Las áreas rurales se diferencian de las urbanas no sólo por el número de habitantes, sino también por sus circunstancias económicas, sociales y culturales. Estas variables difieren según los distintos contextos históricos y geográficos (DURÁN, VILLANUEVA PÉREZ 2011). En España, ENTRENA DURÁN identifica la baja densidad de población, el envejecimiento progresivo de la población y el alto grado de ocupación relacionado con la agricultura como las principales características de ruralidad (ENTRENA DURÁN, 1998).

Algunos autores han sugerido la creación de índices compuestos para medir el concepto de ruralidad, que debe salvar el problema de la subjetividad de los pesos que se asignan a cada variable, así como ser capaz de identificar las variables accesibles que en un área geográfica y contexto determinado definen la ruralidad.

Partiendo de estas premisas OCAÑA-RIOLA y SÁNCHEZ-CANTALEJO (2005) construyó en 1991 un Índice de Ruralidad para Áreas Pequeñas en España (IRAP) fácil de interpretar y estable (fue replicado en 2001 con resultados similares para el 90% de los municipios). Está siendo usado para estudiar la relación entre ruralidad y diferentes variables del campo de la salud (AGUILAR, FEJA et al., 2011).

La comparación entre el nivel de Salud Mental de poblaciones rurales y urbanas ha sido objeto de interés para muchos investigadores. La diferencia en infraestructuras, servicios básicos, lugares de esparcimiento, contaminación, aislamiento y densidad de población, hacen pensar en la posibilidad de encontrar desigualdades en el nivel de Salud Mental en los ámbitos rurales frente a los urbanos atribuibles al conjunto de estos factores. La estructura de las ciudades o

urbanismo puede condicionar en parte los modelos de relación social y los estilos de vida particulares de estos entornos.

En este sentido, GARRIDO, ALMENARA y LÓPEZ-LARA, crearon dos índices sintéticos que permitieran monitorizar y comparar el nivel de salud mental de los 17 diferentes sistemas sanitarios que coexisten en España. En este estudio hallaron un índice que puntuaba más alto en zonas rurales (más relacionados con el volumen de cuidados, la prevalencia y la frecuentación), y otro de mayor distribución en áreas urbanas (más en relación con la carga de primeras visitas y visitas totales).

Algunas publicaciones muestran una mayor prevalencia de problemas mentales y depresión en zonas urbanas, asociándose a un mayor aislamiento social y mayor grado de estrés y hostilidad. Sin embargo, estudios europeos llevados a cabo en distintos países que comparan la prevalencia de depresión en áreas rurales y urbanas, han arrojado resultados no concluyentes, contradictorios y difíciles de interpretar por la diversidad en el uso de instrumentos usados en Salud Mental y en la definición del concepto de ruralidad.

En el estudio ODIN, una investigación multicéntrica sobre la relación entre lo urbano/rural y el trastorno depresivo, se observó una mayor prevalencia de la enfermedad en mujeres urbanas de Reino Unido e Irlanda, mientras que en hombres las diferencias no fueron significativas. En España, por el contrario, aparecía una mayor prevalencia de depresión en zonas rurales tanto para hombres como para mujeres.

Para cualquier tipo de enfermedad mental, Francia y Alemania muestran mayor tasa de trastornos en áreas urbanas que en las rurales, mientras que en Bélgica, ocurre lo contrario. Otros estudios han demostrado que las diferencias desaparecen cuando se controlan variables tales como el estado civil u otras variables sociodemográficas, que presentan grandes diferencias entre áreas rurales y urbanas (AYUSO-MATEOS, VÁZQUEZ-BARQUERO et al., 2001).

Si atendemos a los estudios que analizan el consumo de psicofármacos, encontramos que algunos realizados en zonas rurales, hallan una menor

prevalencia de consumo que en zonas urbanas (GABE, WILLIAMS, 1986; VÁQUEZ BARQUERO, DÍEZ MANRIQUE et al., 1990).

3.1.3 Perspectiva de género

Las diferencias en la prevalencia de los diferentes trastornos mentales entre hombres y mujeres son manifiestas: las mujeres sufren más depresión y ansiedad, mientras que el abuso de sustancias y los trastornos de antisociales son más frecuentes entre los hombres; en la esquizofrenia los síntomas aparecen a una edad más temprana en los hombres y en las mujeres son más frecuentes las alucinaciones; en el trastorno bipolar las mujeres tienen ciclos más cortos y los hombres se suicidan más...

Según la ENSE 2006, las mujeres presentan un mayor riesgo de mala Salud Mental que los hombres (19% frente a 11%), sin grandes diferencias entre comunidades autónomas y la prevalencia de problemas mentales autodeclarados en los últimos 12 meses es más del doble en mujeres (16,3% en mujeres y 6,6% en hombres). La Encuesta Andaluza de Salud, tanto del año 2007 como de 2011 muestra que la salud mental autopercebida de las mujeres es dos puntos más baja que la de los hombres.

Hay que resaltar el hecho de que en los grupos de edad más jóvenes, el riesgo de mala Salud Mental es similar en ambos sexos, incrementándose las diferencias a medida que avanza la edad y disminuyendo según mejoran el nivel de ingresos y el de estudios.

Muchos son los factores sociodemográficos que interaccionan con el género y que pueden contribuir en gran medida a la aparición de las diferencias de Salud Mental entre hombres y mujeres: las diferencias socioeconómicas y de roles asignados a las mujeres, encargadas de la mayor parte de las tareas relacionadas con el cuidado, su incorporación al mundo laboral con trabajos remunerados pero sin la suficiente implicación del hombre en el ámbito doméstico y la consiguiente acumulación de roles, ocasionan una disminución del tiempo de ocio y descanso que puede llegar a repercutir en la Salud Mental (JUNTA DE ANDALUCIA, 2008).

Sin embargo, hay evidencia de que incluso cuando se controlan la ocupación y los roles de género, las mujeres tienen más síntomas depresivos que los hombres.

En los países europeos, los hombres presentan de forma consistente niveles más altos de Salud Mental que las mujeres y las mujeres, mayor grado de sufrimiento psicológico, así como mayor probabilidad de sufrir alguna enfermedad mental diagnosticada en la mayoría de los países (excepto en Bélgica) (EUROPEAN COMMISSION, 2004).

No obstante, las diferencias entre géneros mostradas por el ESEMeD son mayores en España, Italia y Francia que en Países Bajos, Alemania y Bélgica. A continuación se muestran las diferencias en la prevalencia de los trastornos de ansiedad y del estado de ánimo (los más frecuentes) y por abuso de alcohol en España y Europa:

TABLA 1						
Prevalencia de los trastornos de ansiedad y del estado de ánimo y por abuso de alcohol: España y Europa.						
PREVALENCIA AÑO	ESPAÑA % PREVALENCIA			EUROPA % PREVALENCIA		
	HOMBRES	MUJERES	TOTAL	HOMBRES	MUJERES	TOTAL
TRASTORNOS DEL ESTADO DE ÁNIMO						
EPISODIO DEPRESIVO MAYOR	2,1	5,6	4,0	2,6	5,0	3,9
DISTIMIA	0,5	2,4	1,5	0,8	1,5	1,1
CUALQUIER TRASTORNO DEL ESTADO DE ÁNIMO	2,3	6,2	4,4	2,8	5,6	4,2
TRASTORNOS DE ANSIEDAD						
TRASTORNO DE ANSIEDAD GENERALIZADA	0,4	1,2	0,5	0,5	1,3	1,0
FOBIA SOCIAL	0,6	0,6	0,6	0,9	1,4	1,2
FOBIA ESPECÍFICA	1,2	4,2	3,6	1,9	5,0	3,5
TRASTORNO ESTRÉS POSTRAUMÁTICO	0,2	0,9	0,5	0,4	1,3	0,9
AGORAFOBIA	0,1	0,6	0,3	0,2	0,6	0,4
TRASTORNO DE ANGUSTIA	0,4	1,0	0,6	0,6	1,0	0,8
CUALQUIER TRASTORNO DE ANSIEDAD	2,5	7,6	6,2	3,8	8,7	6,4
TRASTORNOS POR ABUSO DE ALCOHOL						
TRASTORNO DE DEPENDENCIA DE ALCOHOL	1,4	0,0	0,7	0,4	0,1	0,3
TRASTORNO POR ABUSO DE ALCOHOL	0,2	0,0	0,1	1,3	0,2	0,7
CUALQUIER TRASTORNO POR CONSUMO DE ALCOHOL	1,4	0,0	0,7	1,7	0,3	1,0
CUALQUIERA DE ESTOS TRASTORNOS MENTALES	5,2	11,4	8,5	7,1	12,0	9,6

FUENTE: PISMA: DATOS EXTRAÍDOS DE:

- ESEMeD/MEDHEA 2000. Prevalence of mental disorder in Europe: results from the European Study of the Epidemiology of Mental Disorders (ESEMeD) proyect. Acta Psychiatr Scand 2004; 109 Supl. 420: 1-64.
- Haro JM, Palacín C, Vilagut G, et al. Prevalencia de los trastornos mentales y factores asociados:

En Andalucía, según el PISMA, un 59,6% de las personas atendidas en 2006 por las Unidades de Salud Mental Comunitarias, eran mujeres y el 40,44 % hombres. Se diagnostican más en hombres los trastornos por consumo de sustancias (83,4%), trastornos del desarrollo (74,7%), trastornos de la infancia y adolescencia (65,05%) y trastornos esquizofrénicos (64,42%). En mujeres, son más habituales los trastornos del comportamiento asociados a disfunciones fisiológicas y a factores somáticos (75%), trastornos del humor (71,28%) y trastornos neuróticos (67,6%).

En cuanto a los episodios de hospitalización, en 2013, el 55% correspondían a hombres y el 44% a mujeres. Esta diferencia puede entenderse si se tiene en cuenta que el grupo de pacientes que mayor número de ingresos ha requerido es el de los trastornos psicóticos seguido de los pacientes con trastornos de la personalidad y la impulsividad.

Otro factor a tener en cuenta en la Salud Mental de las mujeres es la violencia de género. Una macroencuesta del Instituto de la Mujer en 2006 estimó que el 9,6% de las mujeres españolas y el 11,1% de las andaluzas, podían considerarse técnicamente maltratadas.

En un estudio del Instituto Andaluz de la Mujer, se observó que el 42% de las mujeres que acudían a los servicios de Salud Mental sufrían maltrato físico y el 52% psicológico (PLAZAOLA-CASTAÑO, RUIZ, 2004). Las mujeres maltratadas presentan mayor probabilidad de consumo de tranquilizantes, antidepresivos y analgésicos que las no maltratadas (ORTEGA, RUIZ-PÉREZ et al., 2004), sabiendo que en general, hay unanimidad en todos los trabajos relacionados con el consumo de psicofármacos (y de fármacos en general) respecto a que la prevalencia de consumo en las mujeres es muy superior al de los hombres, independientemente del nivel educativo, estado civil y situación laboral (SANZ, PALUZIE et al., 2002), lo cual es coherente con el hecho de que las mujeres que autoperceben mala salud es mayor que en hombres.

3.1.4 Edad

Los cambios demográficos de la población en los países occidentales, cuyo envejecimiento es progresivo, han acrecentado el interés por estudiar la influencia de la edad en los trastornos mentales. Los trastornos psiquiátricos en personas mayores son frecuentes, fundamentalmente la depresión y la demencia (AGÚERO-TORRES, FRATIGLIONI et al., 1998).

Según el estudio SHARE de 2013 (The Survey of Health, Ageing and Retirement in Europe) casi un tercio de las personas mayores de 50 años padecen síntomas de depresión. El porcentaje es mayor en mujeres, entre las que las cifras son alarmantes a partir de los 75 años: casi la mitad de las europeas de esta edad se encuentran deprimidas y España se encuentra a la cabeza del ranking.

En cualquier caso, un incremento de la prevalencia en personas mayores podría esperarse asociado a otros factores de riesgo tales como la precariedad económica, la soledad, la enfermedad física (MATEO FERNÁNDEZ, RUPÉREZ CORDERO et al., 1997) o la institucionalización, cuya frecuencia aumenta en los mayores (EUROPEAN COMMISSION, 2004).

Los trastornos de ansiedad, la esquizofrenia y el consumo de alcohol también aparecen en menor medida en la población mayor de 65 años en la mayor parte de los países europeos según el ESEMeD, excepto en España e Italia, en los que las diferencias para la ansiedad no son significativas. Sin embargo, el alto consumo de fármacos psicotrópicos (sedantes, hipnóticos y ansiolíticos) parece avalado por la literatura, especialmente de benzodiazepinas de acción larga.

Se ha descrito que el consumo de benzodiazepinas, que oscila entre el 10% y el 20% en la población occidental, tiene su pico máximo entre los 50 y los 65 años, aunque en esta franja de edad se usa sobre todo como ansiolítico y en mayores de 65 años como hipnóticos (MARTÍNEZ-PIQUERASA, CASADOB 2003).

Numerosos estudios han constatado el incremento de uso de psicofármacos en la población anciana (COMITÉ DE EXPERTOS, 1981; MATEO FERNÁNDEZ,

RUPÉREZ CORDERO et al., 1997; HARRIS, BURGESS et al., 2011; KJOSAVIK, HUNSKAAR et al., 2011; ALMEIDA COUTINHO et al., 1994; COMITÉ DE EXPERTOS DE LA OMS EN FARMACODEPENDENCIA, 2007).

GARCÍA FERNÁNDEZ halló una prevalencia de consumo de psicofármacos en ancianos del 24% (GARCÍA FERNÁNDEZ, GONZÁLEZ PÉREZ et al. 2008). También se ha publicado, según la información procedente de las recetas facturadas durante un mes de 2008 financiadas por el Servicio Navarro de Salud, que existe un abuso de psicótopos en ancianos, ya que el 6,2% de los ancianos consumía tres o más y el 24% al menos una benzodiacepina (SEMPERE, 2009).

Se ha detectado un incremento del uso de antipsicóticos de segunda generación, utilizados en el tratamiento de los trastornos conductuales en la demencia (sobre todo en residencias de ancianos), probablemente asociado en parte a un mal uso en indicaciones no aprobadas y a un desconocimiento de los riesgos de su consumo (GIRONA-BRUMÓS, RIBERA-MONTAÑÁ et al., 2006), particularmente en ancianos, más susceptibles de sufrir eventos adversos e incompatibilidades con otros fármacos (KJOSAVIK, HUNSKAAR et al., 2011).

Otro factor importante a tener en cuenta es que se ha asociado un mayor consumo de psicofármacos en personas que presentan enfermedad física, independientemente de la edad (VÁZQUEZ BARQUERO, DÍEZ MANRIQUE et al., 1990; ESCRIVÁ FERRAIRÓ, PÉREZDÍEZ et al., 2000; HARRIS, BURGESS et al., 2011), por lo que el aumento de la morbilidad en ancianos podría ser un factor condicionante del aumento del consumo.

3.1.5 Apoyo Social

La *Estrategia en Salud Mental del Sistema Nacional de Salud 2009-2013* selecciona dos variables de la ENSE, como altamente relacionadas con la capacidad de afrontar el estrés y Salud Mental positiva. Estas variables son el apoyo social percibido (mediante el cuestionario Duke-UNC) y la función familiar (con el APGAR) (MINISTERIO DE SANIDAD, POLÍTICA SOCIAL E IGUALDAD, 2011).

Se evidencia que la percepción de bajo apoyo social está muy ligada a la edad, ya que a mayor edad se percibe menor apoyo social, y esta diferencia se incrementa en las mujeres. En cuanto a la función familiar (cooperación, adaptabilidad, afectividad y capacidad resolutive), el 93% de la población española considera su familia normofuncionante, con pocas diferencias entre las CCAA.

Existen evidencias consistentes que asocian el estado mental con el estado civil: estar casado o vivir en pareja se considera un factor protector respecto a ser viudo, divorciado o soltero (MATEO FERNÁNDEZ, RUPÉREZ CORDERO et al., 1997).

En algunos trabajos se ha encontrado un mayor uso de psicofármacos en personas que han perdido a su pareja respecto a las casadas o solteras (HARRIS, BURGESS et al., 2011; ALMEIDA, COUTINHO et al., 1994). Así mismo, se ha asociado un mayor consumo de psicofármacos en personas que viven solas respecto a las que viven en familia (MATEO FERNÁNDEZ, RUPÉREZ CORDERO et al., 1997; SECADES VILLA, RODRÍGUEZ-GARCÍA et al., 2003).

3.1.6 Inmigración

El fenómeno de la inmigración es una de las situaciones vitales de las personas que pueden resultar más estresantes por las posibles pérdidas que conlleva: familia, amigos, cultura, lengua materna... En cualquier caso, existen diferentes tipos de inmigrantes: los de mayor nivel educativo procedentes de países ricos encuentran menores problemas para adaptarse y encontrar un empleo que aquellos que provienen de países pobres.

Si a esto añadimos que la política de fronteras cerradas de los países occidentales, lejos de impedir la inmigración, favorece la aparición de poblaciones indocumentadas y excluidas, haciendo evidente la gran influencia que la condición de inmigrante puede tener en la Salud Mental de los individuos (EUROPEAN COMMISSION, 2004).

En 2013 había en Andalucía 729.725 inmigrantes (8,65% de la población) de a (51% hombres y 49% mujeres). Se ha experimentado un constante incremento en los últimos años, exceptuando el año 2013 año en el que la inmigración cayó a niveles de 2011. Aunque la crisis económica ha frenado la llegada de nuevos inmigrantes, se sigue manteniendo un saldo positivo.

Los inmigrantes son en su mayoría jóvenes que, a su llegada, gozan de buena salud. Sin embargo, la precariedad de sus condiciones de vida y la no priorización de la salud (a menos que les impida trabajar) hacen que su salud se deteriore. Tienen además mayores dificultades para acceder al sistema sanitario por restricciones del sistema, desconocimiento, dificultades lingüísticas, culturales, etc... (VÁZQUEZ-VILLEGAS, 2006).

Dos grupos son especialmente vulnerables: las mujeres (con una situación de desigualdad añadida al género) y los jóvenes nacidos de padres inmigrantes, que no encuentran la aceptación como iguales ni en la sociedad de origen ni en la que viven, presentando frecuentemente sentimientos de frustración y rechazo.

En España, el hecho de ser mujer e inmigrante de países en vías de desarrollo está relacionado con una mayor prevalencia de mala Salud Mental (29,5%). Sin embargo, los inmigrantes de países desarrollados o de la Unión Europea presentan mejor Salud Mental que los autóctonos españoles (MINISTERIO DE SANIDAD, POLÍTICA SOCIAL E IGUALDAD, 2011).

Según el Atlas de Salud Mental de Andalucía, la tasa de inmigración de personas africanas y americanas es mayor en las áreas costeras a excepción de la costa occidental de Cádiz. Almería, Málaga occidental y Algeciras son las Áreas de Salud Mental que mayor tasa de inmigración presentan. Por el contrario, las zonas en las que menor número de inmigrantes se concentran, son las Áreas de Salud Mental de Cádiz, Jerez y Osuna (GARRIDO, SALINAS et al., 2007).

3.2 Sistemas sanitarios

Los sistemas sanitarios de los distintos países presentan importantes diferencias. Aunque todos han incrementado su gasto en salud en los últimos años,

el gasto per cápita es muy variable. Según la base de datos de la OCDE 2014, el gasto sanitario como proporción del PIB alcanzó 9.4% en España en 2011, un gasto ligeramente superior al promedio de 9.3% en los países de la OCDE.

La reciente recesión condujo a un gran incremento de gasto en salud como proporción del PIB en España, cuando el PIB comenzó a caer bruscamente en el segundo semestre de 2008 y durante 2009, mientras que el gasto en salud continuó subiendo, aunque a un ritmo más lento en 2009. Como resultado, el porcentaje del PIB dedicado a la salud en España aumentó en un punto porcentual entre 2007 y 2009. El gasto sanitario en España aumentó, en términos reales, un 5.6% en promedio anual entre 2000 y 2009, ligeramente más rápido que el promedio de la OCDE de 4.7. Después de la crisis, en 2010 y 2011, hubo sin embargo un decrecimiento del gasto en salud.

FIGURA 1

Gasto en salud, público y privado, como proporción del PIB, países de la OCDE, 2012 o último año

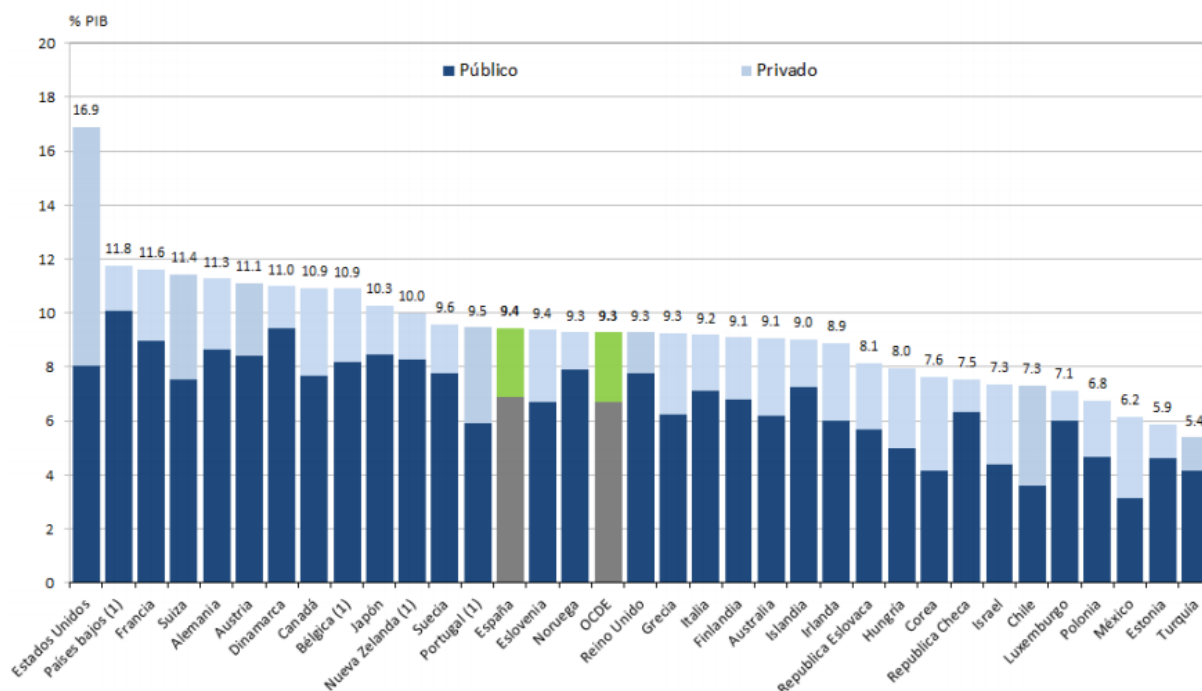

Sin embargo, el solapamiento a menudo existente entre gasto sanitario y gasto social, especialmente en lo relativo a la enfermedad crónica y la incapacidad, hace difícil comparar de forma clara el presupuesto que cada país dedica a concepto salud, incluyendo la prevención y promoción de la salud, el gasto sanitario

propiamente dicho y la rehabilitación y atención a la discapacidad (EUROPEAN COMMISSION, 2004).

También es variable el porcentaje de gasto en salud público o privado. La mayor parte del gasto en la UE proviene del sector público, quedando el sector privado como una opción para aquellos que quieren y pueden permitírselo a pesar de tener cobertura en el sector público.

En todos los países existe de alguna u otra forma un “co-pago” de determinados aspectos de los servicios sanitarios, lo más común es el pago de fármacos o asistencia dental, aunque en algunos países se exige también el pago por consultas u hospitalización. En estos casos, las personas con menores rentas suelen estar exentas de pago. Sin embargo, debido a las presiones económicas existentes y el envejecimiento de la población que hace suponer un incremento constante del gasto en salud, existe una tendencia generalizada a aumentar los pagos directos en muchos sistemas de salud y la privatización de servicios tradicionalmente públicos.

El sector público es la fuente principal de fondos en salud en todos los países de la OCDE, a excepción de Chile, los Estados Unidos y México. En España, la proporción de financiamiento público del sector salud alcanzó el 73% en el 2011. Los países con las proporciones públicas de gastos en salud más altas (más del 80%) son los países nórdicos (Dinamarca, Noruega, Islandia y Suecia), el Reino Unido y el Japón.

Es difícil calcular el porcentaje de PIB que se dedica a la salud mental, pero se calcula que asciende a un 5% de total gastado en salud (SALVADOR-CARULLA, GARRIDO et al., 2012). A esto hay que añadir el gasto social dedicado a cubrir las necesidades de las personas con enfermedad mental, pero en ambos casos, el gasto español se sitúa por debajo de los estándares europeos.

La Salud Mental suele estar cubierta por los sistemas de salud públicos financiados por impuestos, aunque puede estar excluida por los sistemas de salud privados. En la mayor parte de los países europeos la Salud Mental se integra en

los servicios de atención primaria, y cada vez se le da más importancia al papel de los Médicos de Familia.

En España, a pesar de que según encuestas realizadas en 2009 en el *ESEMeD*, casi el 90% de los entrevistados confiaba en la eficacia de buscar ayuda profesional en caso de problemas mentales, si bien un importante porcentaje de personas no consulta a los servicios sanitarios. Sólo el 57% de las personas con depresión y el 30% de los que padecen ansiedad consultaron con los servicios sanitarios y el 30% no recibió tratamiento. El 4% de las personas que consultaron no padecían un trastorno mental.

El tratamiento más frecuentemente suministrado fue el farmacológico, en ocasiones acompañado de alguna intervención psicoterapéutica. El profesional más consultado es el médico de familia para los trastornos de ansiedad y el psiquiatra (previa consulta o no al médico de familia) para el resto de trastornos (MINISTERIO DE SANIDAD, POLÍTICA SOCIAL E IGUALDAD, 2011).

GIRÓN ha encontrado una asociación estadísticamente significativa entre el mayor uso de los servicios sanitarios de Salud Mental y ser mujer, padecer un problema crónico de Salud Mental, no estar casado, mayor nivel educativo, trabajadores no cualificados y discapacidad (GIRÓN, NOLASCO et al., 2009).

En la segunda mitad del siglo XX un nuevo enfoque sobre la enfermedad mental y los derechos de los enfermos dio lugar a una progresiva desinstitucionalización que pretendía pasar del tratamiento en los estigmatizados hospitales psiquiátricos, al tratamiento de la enfermedad en fase aguda en hospitales generales y posteriormente la atención ambulatoria y los cuidados en la comunidad y a ser posible en la familia. Así, aunque el número de hospitales psiquiátricos se ha reducido en toda Europa, hay muchas diferencias entre países, siendo España e Italia los que menor número de camas por 100.000 habitantes mantienen en hospitales psiquiátricos (EUROPEAN COMMISSION, 2004).

Este dato hay que tomarlo con reservas, ya que la inclusión o no de camas en hospitales para enfermos con demencia, residencias, casas hogar y otro tipo de recursos, pueden hacer que los datos muestren importantes variaciones. De

hecho, han surgido problemas en la aplicación de la reforma en diversos países por haber comenzado la disminución de camas psiquiátricas o en cierre de hospitales, sin tener una alternativa de cuidados y soporte social para sustituir al anterior modelo.

La coordinación entre los servicios sanitarios y sociales se hace indispensable para encarar con éxito el cuidado de los enfermos mentales, y la mayoría de los países declaran que en mayor o menor medida tienen deficiencias a este respecto en algunas regiones. Los equipos de Salud Mental (psiquiatras, psicólogos, enfermeras...) se encuentran normalmente en hospitales o en centros de Salud Mental ambulatorios y los médicos generales juegan un importante papel como controladores de acceso a estos servicios en gran parte de Europa.

En España se creó en 1985 la Comisión Ministerial para la Reforma Psiquiátrica . Las principales recomendaciones de la Comisión fueron:

- La asistencia psiquiátrica debe integrarse en el sistema sanitario general y con equipos interdisciplinares.
- Se atenderá la enfermedad mental desde una perspectiva biopsicosocial.
- El usuario será tratado preferentemente en la comunidad, evitando la hospitalización y si es necesaria, será lo más breve posible.
- Se garantizarán los derecho civiles de los enfermos mentales.

Posteriormente, la Ley General de Sanidad (1986) estas recomendaciones quedan convertidas en Ley:

Capítulo III, Artículo 20

Sobre la base de la plena integración de las actuaciones relativas a la salud mental en el sistema sanitario general y de la total equiparación del enfermo mental a las demás personas que requieran servicios sanitarios y sociales, las

administraciones sanitarias competentes adecuarán su actuación a los siguientes principios:

1. La atención a los problemas de salud mental de la población se realizará en el ámbito comunitario, potenciando los recursos asistenciales a nivel ambulatorio y los sistemas de hospitalización parcial y atención a domicilio, que reduzcan al máximo posible la necesidad de hospitalización. Se considerarán de modo especial aquellos problemas referentes a la psiquiatría infantil y psicogeriatría.

2. La hospitalización de los pacientes por procesos que así lo requieran se realizará en las unidades psiquiátricas de los hospitales generales.

3. Se desarrollarán los servicios de rehabilitación y reinserción social necesarios para una adecuada atención integral de los problemas del enfermo mental, buscando la necesaria coordinación con los servicios sociales.

4. Los servicios de salud mental y de atención psiquiátrica del sistema sanitario general cubrirán, asimismo, en coordinación con los servicios sociales, los aspectos de prevención primaria y la atención a los problemas psicosociales que acompañan a la pérdida de salud en general.

Sin embargo, tan solo tres Comunidades Autónomas cerraron sus psiquiátricos: Andalucía 8; Asturias 1 y Navarra 1. El conjunto poblacional de estas regiones solo representa el 21,5% de la población española (TORRES-GONZÁLEZ, 2012). En los años noventa, la reforma psiquiátrica deja de ser una prioridad, incluso en las comunidades en las que se había avanzado rápido en el cierre de los hospitales psiquiátricos.

3.3 Consumo de fármacos

El primer estudio internacional de utilización de medicamentos fue realizado por ENGEL Y SIDERIUS EN 1968. Realizaron una comparativa sobre el uso de medicamentos en seis países cuyos resultados se presentaron Oslo (World Health Organization. Regional Office for Europe, 1970). Posteriormente continuó desarrollándose este tipo de estudios principalmente en los países escandinavos, Irlanda y Checoslovaquia.

En los años setenta se constituye el *Drug Utilization Research Group* (DURG), un grupo de investigadores promovido por la Oficina Regional Europea de la OMS cuya contribución permitió desarrollar una clasificación de medicamentos y técnicas para cuantificar y cualificar el consumo: la clasificación ATC (Anatómica-Terapéutica-Química) y una unidad de comparación, la DDD o Dosis Diaria Definida (World Health Organization, 2000).

En la clasificación ATC los fármacos se distribuyen en 14 grupos principales, designados por una letra, según el sistema u órgano sobre el que ejercen su acción principal (nivel 1). Cada uno de estos grupos se subdivide en otros grupos terapéuticos, farmacológicos o químicos en los niveles 2, 3 y 4, hasta llegar al nivel 5 en el que se encuentra cada uno de los diferentes principios activos. Es el sistema de clasificación de medicamentos adoptado por Europa y el utilizado en este estudio.

El consumo de fármacos puede expresarse en términos de gasto, en número de unidades o en DDD (CAPELLÁ, LAPORTE et al., 1993). El gasto en medicamentos depende del precio de los mismos y de la cantidad que se use. Los precios varían entre diferentes países y a lo largo del tiempo dentro de un mismo país, por lo que, aunque puede ser un dato importante para conocer el volumen de gasto sanitario dedicado a medicamentos, o a ciertos grupos de medicamentos, es un dato que no permite analizar la evolución de consumo a lo largo del tiempo ni una adecuada comparación entre países.

La expresión del consumo en unidades vendidas (por habitante y año) proporciona una idea más aproximada de consumo, sin embargo, presenta también problemas de comparación entre países y a lo largo del tiempo, ya que la diversidad en la forma de presentación de los fármacos resulta ser determinante: una unidad es un envase de una especialidad farmacéutica, independientemente de su tamaño o dosis (se contabiliza igual un envase de 10 comprimidos que uno de 10). Así, las variaciones en el número de unidades vendidas no representan necesariamente una diferencia de consumo. Para solucionar estas dificultades, se definió la "Dosis Diaria Definida" (DDD) como unidad de medida de consumo de fármacos.

La DDD, unidad diferente para cada fármaco, es la dosis media diaria de un medicamento, cuando se usa en su indicación principal para un adulto, establecida de forma arbitraria según evidencia científica y ficha técnica del medicamento. Suele expresarse el dato por 1.000 habitantes y día de forma que proporciona una idea aproximada del volumen de población tratada diariamente con una dosis habitual de un determinado fármaco. Periódicamente, el Centro Colaborador de la OMS para la Metodología en Estadísticas de Medicamentos revisa las DDD y elabora a su vez los listados correspondientes.

España en 2006, invirtió en medicamentos el 21,3% del gasto sanitario total (SEMPERE, 2009), el más alto de los países de la OCDE y e incremento del gasto en farmacia en 2008 (6,9%) fue más del doble que el gasto sanitario (2,6%) (FEDERACION DE ASOCIACIONES PARA LA DEFENSA DE LA SANIDAD PUBLICA, 2009).

Analizando los datos ofrecidos por los diferentes países, se observan tres grupos: aquellos cuyo gasto farmacéutico se sitúa por debajo del 10% del gasto sanitario total (Noruega, Dinamarca, Suiza y EEUU); los que presentan un consumo medio de entre el 10% y el 15% (Francia, Alemania, Suecia, Finlandia y Canadá) y un tercer grupo con un gasto en medicamentos superior al 20% del total del gasto sanitario.

Se atribuye el perfil de uso de fármacos de los diferentes países a múltiples factores: el médico, el número de medicamentos y las indicaciones de uso aprobadas por las autoridades sanitarias, el tipo de información disponible sobre los fármacos (veracidad, interesada, parcial, sesgada...), las prácticas clínicas habituales, las condiciones en las que se presta la asistencia, los sistemas de registro, las expectativas de los pacientes y las condiciones de dispensación y mecanismos de control de uso (SEMPERE, 2009).

Los psicofármacos se encuentran entre los grupos de fármacos más consumidos (SANS, PALUZIE et al., 2002). En el Sistema Nacional de Salud en el año 2000, el grupo de los tranquilizantes ocupaba el tercer lugar entre los medicamentos más prescritos, y los antidepresivos no tricíclicos se situaban en

cuarto lugar atendiendo al criterio de volumen de gasto (SECADES VILLA, RODRÍGUEZ GARCÍA et al., 2003). Ya a principios de los años 80, el Comité de Expertos de la OMS advertía el incremento de uso de tranquilizantes menores y sedantes, tanto en EEUU, como en Europa, Australia y Canadá (COMITÉ DE EXPERTOS 1981).

En Europa en el año 2000, existe un alto consumo de antidepresivos en Suecia, Bélgica y Reino Unido (DDD > 20/1000 habitantes/día/año) y bajo consumo en Alemania, Italia, Irlanda, Austria, Países Bajos y España (DDD < 13/1000 habitantes/día/año). La tendencia entre 2000 y 2002 es al incremento de consumo.

El uso de ansiolíticos muestra un panorama muy diferente: Italia y Portugal se encuentran en el grupo de consumo más alto con Bélgica y Reino Unido, mientras que Alemania, Irlanda, Austria y Países Bajos están entre los menos consumidores (EUROPEAN COMMISSION, 2004). Según SIMÓ (2012) España es el 5º país europeo donde se consumen más ansiolíticos.

Se ha asociado el uso de antidepresivos con un mejor tratamiento de la depresión y una disminución de las tasas de suicidio, mientras que un alto consumo de ansiolíticos es más cuestionable. También se ha observado un creciente uso de antidepresivos para otras indicaciones diferentes de los trastornos afectivos, tales como la prescripción de antidepresivos tricíclicos para alivio del dolor o los trastornos del sueño (PATTEN, ESPOSITO et al., 2007).

En España, el uso de los psicofármacos es frecuente, aunque muchas personas con trastornos mentales no los toman. Según la ESEMeD-España, el 16% de la población española los ha consumido, sobre todo benzodiacepinas (11,4%) y antidepresivos (4,7%). De nuevo, las mujeres consumen el doble que los hombres y la probabilidad de consumo aumenta con la edad y con el menor nivel de estudios (MINISTERIO DE SANIDAD, POLÍTICA SOCIAL E IGUALDAD, 2011).

Los datos de las encuestas de salud 2003 y 2007 evidencian un incremento del consumo de antidepresivos y tranquilizantes e Hipnóticos para ambos sexos (de Andalucía 2008). El patrón de consumo en estos grupos es similar: más en

mujeres, parados, amas de casa e incapacitados y mayor a mayor edad y a menor renta y nivel de estudios.

El Observatorio del uso de medicamentos de la Agencia Española del Medicamento y Productos Sanitarios (AEMPS) ha publicado datos que revelan que el consumo de un grupo de medicamentos entre los que se encuentran los ansiolíticos e hipnóticos, antipsicóticos y antiepilépticos, ha aumentado un 8,4% (Peiró, Sanfélix-Gimeno 2010).

El incremento de DDD entre 2006 y 2008 según la Dirección General de Farmacia y productos Sanitarios ha sido del 11,8% en antidepresivos, 9,2% de antipsicóticos y 6,8% de ansiolíticos. En los tres grupos el incremento fue mayor en pensionistas.

La evolución de la dosis definida por habitante y día de distintos grupos de psicofármacos en el periodo comprendido entre 2003 y 2006 en Andalucía se ve reflejada en la siguiente tabla:

TABLA 2					
Consumo de psicofármacos DDD/Hab./Día en Andalucía 2003-2006					
PSICOFÁRMACO	Número de DHD. Tasa x 1.000 habitantes				Variación 03-06 (%)
	Año 2003	Año 2004	Año 2005	Año 2006	
ANSIOLÍTICOS	40,30	42,48	44,75	47,42	17,67
HIPNÓTICOS Y SEDANTES	21,00	21,84	22,28	23,48	11,81
ANTIDEPRESIVOS	32,87	35,86	37,24	40,01	21,71
PSICOLÉPTICOS Y PSICOANALÉPTICOS EN COMBINACIÓN	0,82	0,77	0,71	0,61	25,50
ANTIPSIKÓTICOS	6,84	6,59	6,53	7,20	5,25
LITIO	0,59	0,59	0,60	0,61	4,24
TOTAL	102,42	108,48	112,10	119,33	16,51

Fuente: PISMA: Servicio de Asistencia Farmacéutica. SAS.

El uso de psicoterapia parece haberse generalizado, sin embargo, no existen suficientes evidencias sobre la eficiencia de estas técnicas . La elaboración de guías de práctica clínica contribuirá a la mejora de la atención en base la evidencia científica (MINISTERIO DE SANIDAD, POLÍTICA SOCIAL E IGUALDAD, 2011).

El aumento progresivo del consumo de fármacos en general y psicofármacos en particular, podría evidenciar una “cultura del medicamento” compartida por la sociedad (tanto para médicos como para pacientes) en la que casi todo puede tratarse con medicamentos (SEMPERE, 2009). Ya en la década de los 70, Illich señaló el hecho de que cada vez era más frecuente que las personas pretendieran resolver sus problemas, fueran estos o no “de salud”, acudiendo a una medicina

hipervalorada con la consiguiente pérdida de capacidad de resolución de los mismos fuera del ámbito médico.

BARROS apunta en este sentido, como la angustia o la ansiedad, producto en gran medida de un tipo de sociedad discriminatoria, competitiva o capitalista se tratan con psicotrópicos, así como las enfermedades psicosomáticas, cuya respuesta por parte de la medicina suele ser el tratamiento farmacológico (BARROS, 1984).

Se estima que aproximadamente entre el 20% y el 30% de las consultas que atienden los médicos de atención primaria están directa o indirectamente relacionadas con problemas de Salud Mental (DE LA GÁNDARA MARTÍN, 1997). Es llamativo un estudio del Colegio de Psicólogos de Las Palmas de Gran Canarias que encontró un consumo de psicofármacos del más del 78% de los pacientes que acuden a estas consultas (COMISIÓN DE DROGODEPENDENCIAS Y ADICCIONES, 2001).

Otros trabajos realizados sobre pacientes que acuden a consultas en centros de salud han encontrado prevalencias de consumo de psicofármacos inferiores: 39,9% en Asturias (SECADES VILA, RODRÍGUEZ GARCÍA et al., 2003) y 21% en Madrid (MATEO FERNÁNDEZ, RUPÉREZ CORDERO et al., 1997). Un alto porcentaje de las prescripciones de psicofármacos (56-76%) son iniciadas por los médicos de familia (ESCRIVÁ FERRAIRÓ, PÉREZ DÍEZ et al., 2000; MATEO FERNÁNDEZ, RUPÉREZ CORDERO et al., 1997; ROYO SARTO, VALLÉS PAÚLES et al., 1989; KJOSAVIK, HUNSKAAR et al., 2011; ALMEIDA, COUTINHO et al., 1994). Los psiquiatras parecen iniciar tratamientos en pacientes más jóvenes y tienen mayor tendencia a usar nuevos fármacos (KJOSAVIK, HUNSKAAR et al., 2011).

KISHORE, en su diccionario de salud pública ,define la medicalización como “la forma en que el ámbito de la medicina moderna se ha expandido en los años recientes y ahora abarca muchos problemas que antes no estaban considerados

como entidades médicas”: la vejez, la infelicidad, la soledad y el aislamiento por problemas sociales, así como la pobreza o el desempleo (KISHORE, 2002).

El mismo año, el *British Medical Journal* publicó un artículo en el que presentaba los resultados de una encuesta hecha a sus lectores, preguntando cuales consideraban las principales “no enfermedades”. El envejecimiento y el trabajo ocuparon los dos primeros puestos. La infelicidad, la resaca y la soledad, figuraban también entre las 20 primeras. Es llamativo el hecho de que el 50% de los académicos de la medicina y más del 30% de los médicos generales, consideraron la depresión como una “no enfermedad” (SMITH, 2002).

Posteriormente DOWRICK (2004), señaló la falta de criterios claramente establecidos para la definición de la depresión, que desde el punto de vista del paciente no puede dissociarse de su problemática psicosocial. Llega a poner en duda la validez de la depresión como concepto médico afirmando que las bases biológicas de la depresión carecen de adecuada consistencia.

En cualquier caso, la cantidad de bibliografía aparecida durante los últimos años relacionada con el infradiagnóstico de la depresión en Atención Primaria, parece haber sensibilizado en exceso a los médicos, que han elevado la sensibilidad para detectar casos de depresión a costa disminuir la especificidad (ADÁN MANES, AYUSO MATEOS, 2010).

Diversos estudios han puesto de manifiesto que, a mayor nivel de alfabetización, mayores recursos sanitarios y mayor longevidad de una población, peor es el estado de salud percibido (SEN, 2002). Este hecho puede deberse a que las poblaciones más instruidas son más conscientes de las posibilidades de solución que la medicina puede ofrecer para curar diversas enfermedades, pero también es cierto que las sociedades con mayor nivel de vida adoptan una cultura de consumismo (incluyendo la medicina) y rechazan la enfermedad y la muerte como parte de la vida, favoreciendo la creencia de que la medicina es una ciencia exacta que puede solventar todos los problemas (MÁRQUEZ, MENEU, 2003).

Parece razonable concluir, que todo estudio relacionado con la prevalencia de enfermedades mentales o su tratamiento debe tenerlo en cuenta, ya que la manifestación de los síntomas psiquiátricos es siempre subjetiva.

Según el PISMA, entre los grupos diagnósticos que han tenido un mayor incremento de consultas a las Unidades de Salud Mental comunitaria, se encuentra el grupo “sin patología psiquiátrica”, con un 185% de incremento de 2003 a 2006 (JUNTA DE ANDALUCÍA, 2008). Parsons subraya el papel de la legitimación social de la enfermedad, que permite al paciente evitar asumir responsabilidades y superar por sí mismo su estado y obliga a la sociedad y a los profesionales a intentar sanar (PARSONS, 1976).

Las formas no médicas de hacer frente a los problemas y la capacidad de la persona de superarlos por sí misma, van perdiendo fuerza (MÁRQUEZ, MENEU, 2003). La industria farmacéutica contribuye a fomentar este fenómeno mediante la publicidad directa a los consumidores.

Un estudio de mercado en EEUU estimó que un americano medio veía 9 anuncios de fármacos en la televisión. Un mes después del atentado al World Trade Center, GlaxoSmithKline publicó un anuncio en el New York Times en el que publicitaba un antidepresivo (paroxetina: Paxil), con el siguiente texto: Millones de personas sufren de ansiedad crónica. Millones pueden ser ayudados por Paxil (MINTZES, 2002). La autora se pregunta hasta qué punto una comprensible reacción estresante ante sucesos vitales puede constituir una indicación de tratamiento farmacológico y una oportunidad de mercado.

Es frecuente que los trabajos dedicados al consumo de psicofármacos aparezca un porcentaje nada despreciable de sujetos que, sin cumplir criterios diagnósticos para ningún desorden psíquico, consuman psicótopos, mientras que gran parte de enfermos psiquiátricos no recibe medicación (MATEO FERNÁNDEZ, RUPÉREZ CORDERO et al., 1997; GROLLEAU, COUGNARD et al., 2008).

En una población rural catalana se halló que la prevalencia de consumo de psicofármacos de personas “sin patología psíquica” era del 1,6% para hombres y

4,9% para mujeres (VÁZQUEZ BARQUERO, DÍEZ MANRIQUE et al., 1990) y otro estudio en EEUU determinó que un 26,3% de una muestra de casi 1500 sujetos que tomaba antidepresivos, no cumplían criterios diagnósticos (PAGURA, KATZ et al., 2011).

Resultados similares se han encontrado en Australia, donde un importante número de personas que tomaban antidepresivos o ansiolíticos no tenían diagnosticado un trastorno depresivo ni de ansiedad (HARRIS, BUGESS et al., 2011).

Desde la década de los setenta, son numerosas las publicaciones dedicadas al uso racional de psicofármacos, que observan, además de un incremento progresivo de su uso que no se corresponde con una mejora de la Salud Mental de la población, una tendencia a la polimedicación y a la cronificación, así como un crecimiento de la prescripción a niños y adolescentes (KELMAN 2001).

A este respecto, se ha detectado en los últimos años un aumento del consumo de antipsicóticos (MARÍÍN, VALLANO et al., 2005) y de la polifarmacia antipsicótica no avalada por la evidencia científica (GIRONA-BRUMÓS, RIBERA-MONTAÑÁ et al., 2006; KJOSAVIK, HUNSKAAR et al., 2011) y prescrita en ocasiones a individuos sin claros síntomas psicóticos (SANTONE, BELLANTUONO et al., 2010), lo cual comporta mayores riesgos y se asocia a mayores riesgo de estancia hospitalaria, sin mejorías clínicas evidentes. En algunos países parece estar remitiendo esta tendencia a la polifarmacia con antipsicóticos (SANTONE, BELLANTUONO et al., 2010).

No pueden dejar de mencionarse las evidencias publicadas en relación a los procesos iatrogénicos. En 2006, el estudio APEAS (que revisó más de 96.000 visitas de Atención Primaria de centros de salud de toda España) identificó eventos adversos relacionados con medicamentos en una de cada 48 visitas (APEAS, 2008) y el volumen de ingresos hospitalarios por problemas relacionados con medicamentos no es tampoco despreciable, pudiendo determinarse en un

hospital catalán que el 6% de los ingresos procedentes de urgencias se debieron a efectos adversos de medicamentos (MARTÍN, CODINA et al., 2002).

Las benzodiacepinas tienen un alto poder adictivo y los nuevos antidepresivos (ISRS) parecen tener también un potencial de abuso y dependencia. La cronicidad del tratamiento alcanza cifras importantes, se ha publicado que hasta el 33% de consumidores de hipnóticos y sedantes y el 5,5% de las personas que tomaban antidepresivos, lo hacían desde más de 5 años atrás, y el grupo con mayor tasa de dependencia era el constituido por pacientes que consumían tanto tranquilizantes como antidepresivos (SECADES VILLA, RODRÍGUEZ GARCÍA et al., 2003).

Ernguer encontró una correlación positiva entre el grado de dependencia y mayores dosis y tiempo de consumo (CUEVAS, SANZ et al. 1999). El uso prolongado puede acarrear importantes problemas de salud.

3.4 Variabilidad de la prescripción en la práctica clínica

La práctica de la Medicina se desarrolla en un contexto de elevada incertidumbre. El médico se enfrenta a situaciones complejas y con información parcial con las que tiene que tomar una decisión. En 1982 Wennberg atribuía al estilo de práctica clínica la variabilidad observada en situaciones en las que no existen pautas de actuación claras y consensuadas. Desde entonces, son muchos los trabajos dedicados al estudio de la variabilidad en la práctica médica, principalmente referidos al medio hospitalario y la indicación de intervenciones quirúrgicas, pero también en atención primaria, siendo la variabilidad de la prescripción de fármacos uno de los aspectos más explorados.

Las fuentes de variabilidad aparecen en cada paso del proceso de la práctica clínica (GÓMEZ DE LA CÁMARA, 2009). Las características de los pacientes y el estado de salud de la población; las particularidades de sistema sanitario y sus diferencias en recursos humanos, técnicos y financieros; así como

las peculiaridades de los facultativos han sido señaladas en diferentes estudios como causas de variabilidad.

La toma de decisiones en el momento de la prescripción es un proceso complejo: una vez realizada la anamnesis y explorado el paciente, con la información extraída (generalmente incompleta), el médico debe tomar rápidamente la decisión de prescribir o no, y en este último caso, reflexionar sobre la evidencia relativa a la eficacia, efectividad y eficiencia de las diferentes alternativas antes de realizar la prescripción.

Baos señala los múltiples factores que influyen en este proceso (VICENTE, 1999): la administración sanitaria, el sistema de financiación del medicamento, la formación individual previa y continuada, la promoción de la industria farmacéutica, la actitud ante el uso de medicamentos, las expectativas de los pacientes, la presión de los grupos sociales... El médico de Atención Primaria frente al paciente, con sus demandas expectativas, teniendo en cuenta la política de la Administración Sanitaria, y en un fuerte contexto de promoción de los fármacos por parte de la industria farmacéutica, decide realizar o no una prescripción en un breve espacio de tiempo.

La formación de pregrado y de postgrado, la formación continuada, la información biomédica de revistas científicas y de medios generales de comunicación o la opinión de otros colegas y especialistas líderes de opinión, constituyen elementos de influencia esenciales en este proceso.

GÓMEZ DE LA CÁMARA sostiene que los médicos de más edad y las mujeres prescriben más y solicitan más pruebas complementarias mientras que los hombres y los más jóvenes difieren más sus diagnósticos. En cuanto a la formación, afirma que la formación pregrado y posgrado puede condicionar los estilos de práctica clínica, ya que existen prácticas clínicas que se propagan con éxito entre los profesionales adquiriendo gran repercusión sin entenderse bien por qué, y otros protocolos o guías clínicas que se distribuyen a través de medios profesionales, no obtienen tal alcance.

Hay estudios que señalan la información escrita tiene mucha menos influencia en los hábitos de prescripción de nuevos medicamentos que el contacto directo (información recibida de otros colegas o especialistas y de visitantes de la industria farmacéutica) (PROSSER, ALMOND et al., 2003). El grado de actualización decae con el tiempo y la formación médica continuada no parece funcionar. La falta de destreza para acceder a la evidencia científica y analizarla correctamente, así como las actitudes personales del médico, su motivación o sus creencias son señaladas también por este autor como fuentes de variabilidad.

Esta correlación no es confirmada por otros trabajos: Moreno, en un estudio realizado sobre prescripción de antidepresivos en Atención Primaria, no hallaron diferencias de prescripción en función del género ni correlación entre las diferencias de prescripción y la formación pregrado del facultativo (formación MIR o no). Por el contrario, sí encontraron correlación de la prescripción con la edad del médico pero en sentido inverso, es decir los médicos mayores prescriben menos antidepresivos.

El Área Sanitaria de referencia, el porcentaje de mayores de 65 años en los cupos y el medio (rural o urbano) también mostraron correlación. Sin embargo, probablemente las diferencias encontradas entre el medio rural y urbano se deban al mayor envejecimiento de la población en el medio rural, ya que en el análisis multivariante las variables que resultaron relacionadas con la prescripción fueron el Área Sanitaria de referencia, el porcentaje de mayores de 65 y la edad del facultativo (SÁNCHEZ AGUERO et al., 2005).

Es llamativo el hecho de que se ha observado una escasa relación entre el trastorno mental padecido y el fármaco psicotrópico consumido y que a los pacientes diagnosticados de trastornos del estado de ánimo se les prescribiera con casi el doble de frecuencia ansiolíticos en lugar de antidepresivos (CODONY, ALONSO et al., 2007).

López de Castro, en un artículo sobre prescripción de diferentes grupos de fármacos en Atención Primaria, evidencia una importante variabilidad en la

prescripción en todos los grupos estudiados, con coeficientes de variación en torno al 35% para todos ellos. La variable explicativa más correlacionada con la prescripción fue el porcentaje de personas mayores de 65 años y de la frecuentación (correlación directa) (LÓPEZ DE CASTRO, MONTERO FERNÁNDEZ et al., 2005).

Diversos trabajos realizados por el Grupo de Investigación en Utilización de Medicamentos en el Sistema Nacional de Salud (SANFÉLIX-GIMENO, PEIRÓ et al., 2011, SANFÉLIX-GIMENO, PEIRÓ et al., 2010) evidencian importantes aspectos de variabilidad del consumo de fármacos en diferentes áreas de salud y zonas básicas, entre los que pueden destacarse los siguientes:

- El precio medio de las DDD de los distintos grupos de fármacos varia poco entre las distintas áreas, mientras que las diferencias son mucho mayores en la cantidad de medicamentos dispensados.
- La probabilidad de que a un sujeto se le prescriba un determinado medicamento depende más de su lugar de residencia que de la prevalencia de la enfermedad para la cual se prescribe el mismo.
- La variabilidad en el gasto en medicamentos varía mucho en distintos territorios, y apenas se atenúa al estandarizar por sexo, edad y porcentaje de pensionistas.
- Distintos territorios se comportan respecto al consumo de fármacos como hipo, normo o hiperconsumidores en la mayor parte de los medicamentos.
- Las variaciones en el gasto en farmacia se debe más a la cantidad de medicamentos consumidos que al precio de los mismos.
- En los análisis multivariantes, el área de salud a la que pertenece cada centro influye en la variabilidad de algunos fármacos y no de otros. La atención especializada parece influir de forma importante el

algunos fármacos que no son prescritos inicialmente en atención primaria.

A nivel internacional encontramos también una amplia bibliografía dedicada a la variabilidad y la inadecuación de la prescripción. Existe una preocupación generalizada debido a la gran cantidad de recursos destinados a medicamentos, siendo que la calidad de la prescripción no es la deseada (KELMAN, 2001). El consumo varía en gran medida en diferentes países, sobre todo en determinados medicamentos. No se observa una correlación entre el acuerdo existente entre las diferentes guías de práctica clínica y las decisiones clínicas que toman los médicos (LÓPEZ-VALCARCEL, CABAÑAS et al., 2005).

En los Países Bajos, la adherencia de los médicos de primaria a las guías es en promedio del 67% (GROL 2001) y la adherencia global de las prescripciones a la guía farmacológica (prescribir un medicamento que figure en la guía) está en torno al 82% (STEWART, VROEGO et al., 2003) aunque hay gran variabilidad entre médicos y entre guías.

En Canadá, TAMBLYN (TAMBLYN, McLEOD et al., 2003), en un estudio sobre el uso de novedades terapéuticas, hallaron que los médicos más jóvenes y de género masculino, eran más innovadores, mientras que aquellos con mayor porcentaje de pacientes ancianos y los médicos rurales, resultaron más conservadores. Muchos otros trabajos han confirmado la variabilidad existente entre facultativos en relación a la prescripción de nuevos fármacos en función de la diferente percepción del riesgo, la influencia del hospital de referencia y la presión de la industria farmacéutica y la demanda de los paciente.

PROSSER no encontró diferencias de género o años de experiencia en el perfil prescriptor de novedades terapéuticas (PROSSER, WALLEY, 2003). Los incentivos económicos y las directivas de la Administración Sanitaria han sido también apuntados como causa de variabilidad (CHAPMAN, DURIEUX et al., 2004).

Aunque no es posible contemplar todas estas variables en un estudio sobre consumo de fármacos, resulta conveniente incluir, en un estudio multivariante, alguna variable relacionada en alguna medida con los estilos de prescripción de los facultativos.

4. OBJETIVOS

Objetivo general

El objetivo general de esta Tesis Doctoral es analizar la distribución territorial del consumo de psicofármacos y su relación con diferentes variables sociodemográficas en Andalucía.

Objetivos específicos

- Análisis de la evolución del consumo de psicofármacos de la población andaluza durante los años 2008-2012 (consumo total y por grupos de psicofármacos).
- Análisis de la distribución territorial del consumo de psicofármacos en Andalucía, realizando un estudio de casos en la población de Sevilla.
- Estudio de las correlaciones existentes entre el consumo de psicofármacos (consumo total y por grupos de psicofármacos) y características sociodemográficas (nivel de renta e índice de ruralidad) en los municipios sevillanos.
- Estudio de las correlaciones existentes entre el consumo de psicofármacos (consumo total y por grupos de psicofármacos) y variables territoriales (distancia a la capital y densidad de población) en los municipios sevillanos.

5. METODOLOGÍA

El nivel de desagregación de los datos con los que se trabaja se corresponde con el municipio. Se han podido conseguir los datos necesarios a esta escala, que representa un nivel de desagregación óptimo para estudiar la realidad territorial de los procesos en análisis.

5.1 Herramientas

Para el estudio de la interrelación entre diferentes variables sociodemográficas y el consumo de fármacos, se ha construido una base de datos que integra variables procedentes de otras bases de datos disponibles:

5.1.1 Bases de datos geográficos y sociodemográficos:

Se han tomado datos procedentes del SIMA (Sistema de Información Multiterritorial de Andalucía), del Censo 2011 y los índices de ruralidad de Ocaña (aportados por el autor).

1. SIMA:

Se han extraído las siguientes variables:

1. Código INE
2. Densidad de población en 2011
3. Altitud en metros
4. Distancia a la capital
5. Renta media 2008

2. Censo 2011:

El Censo 2011 se ha desarrollado por primera vez bajo una reglamentación comunitaria. El *reglamento 763/2008 del Parlamento Europeo y del Consejo*, además de implantar la obligatoriedad de realizar el Censo durante el año 2011, asegura la comparabilidad de los resultados a nivel de la Unión Europea por lo que respecta a la metodología, definiciones y datos.

El modelo por el que se ha optado en España es el censo basado en registros administrativos, completado con una encuesta por muestreo, ya que con el Padrón Municipal como registro de población consolidado, se situaba en excelentes condiciones para realizar un censo de estas características. Se ha llevado a cabo una recopilación de información procedente de diversas fuentes estadísticas y administrativas.

Los datos sobre población no obtenidos de esta forma, se obtienen de una gran encuesta muestral dirigida a alrededor de un 12,3% las personas, cumplimentada por Internet, correo o por visita de un agente censal. Tal como se concibe el diseño muestral, el censo fue exhaustivo para municipios menores de 200 habitantes y casi exhaustivo (fracción muestral del 70%) en los de tamaño inferior a 500 habitantes. Esta estrategia de desarrollo del Censo 2011 está fundamentada en la aplicación del Código de Buenas Prácticas de las Estadísticas Europeas, con una metodología sólida y procedimientos que se van a utilizar también en otros países de nuestro entorno. Del censo 2011 se han extraído las siguientes variables:

6. Población total: la cifra de población se ha obtenido mediante el recuento de los registros del fichero precensal, realizado a partir de un aprovechamiento máximo de los registros administrativos disponibles, tomando al Padrón como elemento básico de su estructura.
7. Nº de hombres
8. Nº de mujeres

Se utilizarán estas poblaciones para el cálculo de las dosis de fármacos por habitante.

3. Índice de Ruralidad:

- IRAP (Índice de Ruralidad para áreas pequeñas en España): permite establecer un continuo rural-urbano para los municipios españoles. Está construido con los datos del censo 2001 a partir de las siguientes variables:
 - Densidad de población: nº de habitantes por Km. Cuadrado
 - Tasa de envejecimiento: nº mayores de 65 por cada 100 habitantes
 - Porcentaje de población menor de 14 años
 - Porcentaje de jubilados: nº jubilados por cada 100 habitantes
 - Porcentaje de trabajadores del sector primario: nº trabajadores en agricultura, ganadería y pesca por cada 100 trabajadores
 - Índice de adecuación de la vivienda: número de viviendas deterioradas o en ruinas por cada 100 viviendas
 - Porcentaje de inmigrantes: nº inmigrantes por cada 100 habitantes
 - Porcentaje de trabajadores autónomos. Nº de trabajadores autónomos por cada 100 trabajadores
 - Ratio de segunda residencia: nº de segundas residencias por cada 100 residencias habituales
 - Ruido exterior: nº de personas que perciben ruido exterior en su residencia habitual por cada 100 habitantes
 - Polución: nº de personas que perciben polución o malos olores producidos por la industria o el tráfico por cada 100 habitantes

Para la construcción del índice se realizó un análisis factorial de componentes principales, un método estadístico multivariante que permite reducir el número de variables originales usando combinaciones lineales de estas que describen las relaciones entre ellas. Se obtienen así los llamados componentes principales, que eliminan las redundancias contenidas en las variables originales (OCAÑA RIOLA, SÁNCHEZ CANTALEJO, 2005).

Las variables que más resultaron pesar en el IRAP fueron el porcentaje de mayores de 65 años y el porcentaje de jubilados, con correlaciones de 0,92 y 0,87 respectivamente. El índice de dependencia y el porcentaje de trabajadores del sector primario correlacionaron ambas 0,76, el porcentaje de trabajadores autónomos 0,70 y la ratio de segunda vivienda 0,52. Inversamente correlacionadas resultaron la densidad de población (-0,84), el porcentaje de niños (-0,83%), el ruido exterior (-0,80), la polución (-0,68) y el porcentaje de inmigrantes (0,50).

Se obtuvo de esta forma el Índice de Ruralidad cuyo valor mínimo se situó el -2,79 y el máximo 3,58, correspondiendo los valores más altos a los municipios más rurales.

Según muestra este índice, Andalucía es una de las comunidades con menor ruralidad, mayor densidad de población y más joven comparada con otras Comunidades Autónomas.

El IRAP ha mostrado gran estabilidad a lo largo del tiempo, ya que habiendo sido calculado para los datos del censo de 1991 y 2001, sólo el 10% de las municipalidades españolas habían cambiado su "estatus de ruralidad" (Prieto-Lara, Ocaña-Riola 2010). Esta estabilidad permite realizar correlaciones aceptables con otros datos posteriores en el tiempo (base de datos de farmacia 2008-2012).

4. Índice de Privación:

Índice construido para poder medir la pobreza de una población. Construido a partir de las variables siguientes: siguientes:

- Renta: que incluye los ingresos individuales por su papel como principal causa de la privación
- Vivienda: este es uno de los aspectos de las condiciones de vida el cual es una medida adecuada para pequeñas áreas (SDRC 2003); este dominio es ligeramente diferente del resto, ya que personas con escasos ingresos pueden acceder a ella mediante ayudas del Estado que no están incluidas en los ingresos totales.
- Variables que miden otras características del individuo: empleo, salud y educación.
- Variables que miden características geográficas: Acceso a servicios o infraestructuras.

5.1.2 Base de datos de farmacia

Una de las metodologías más usadas para el análisis del consumo de fármacos consiste en el análisis de las recetas prescritas por los servicios médicos o las expedidas en las farmacias (VÁZQUEZ BARQUERO, DÍEZ MANRIQUE et al., 1990; Capellà, Laporte et al., 1993).

La base de datos de farmacia (Farma) corresponde a datos de facturación de medicamentos financiados por el SNS y/o la Junta de Andalucía. Farma relaciona cada receta con el médico prescriptor de la misma.

En el año 2004 comenzó en Andalucía la implantación de la prescripción a través de receta XXI. Receta XXI es el modelo de prescripción y dispensación de medicamentos incluidos en la financiación pública que se desarrolló tras la firma de un convenio en 2002 con el Consejo Andaluz de Colegios Oficiales de

Farmacéuticos. Está integrado en DIRAYA, de forma que cuando el médico prescribe un medicamento a través de la historia digital del paciente, se crea un “crédito farmacéutico” en el llamado “Módulo Central de Dispensación”, para que el paciente puede directamente retirar en la farmacia la medicación prescrita con la presentación de su tarjeta sanitaria. En este caso, la información que se vuelca no precisa de códigos de barra de recetas, ya que cada prescripción está directamente asociada al médico que la realiza en receta XXI. Su implantación y uso se han ido expandiendo de forma progresiva.

Toda la información contenida en la base de datos Farma y la de facturación, puede ser consultada a través de la aplicación Microstrategy, que cruza ambas, pudiendo obtenerse así informes de prescripción a nivel de profesional, paciente, centro, por género, por principio activo o nombres comerciales, por importe, por Dosis Diaria Definida...

Se han obtenido así las bases de datos de dispensación de fármacos en las oficinas de farmacia de cada municipio, correspondiente a los grupos de la clasificación ATC N05, N06 y N07 de los años 2008-2012. El grupo N de la clasificación ATC, es el que corresponde a los fármacos que actúan sobre el sistema nervioso. No se han considerado de interés para los objetivos de este estudio los subgrupos N01 (anestésicos), N02 (analgésicos), N03 (antiepilépticos) y N04 (antiparkinsonianos), ya que sus indicaciones se relacionan con patologías cuyas manifestaciones son más somáticas que psiquiátricas.

No todos los principios activos de la clasificación ATC están comercializados en España para uso en humanos, ni todos están financiados por el SNS. La base de datos obtenida deja fuera aquellos medicamentos sin financiación por parte de Sistema Sanitario Público Andaluz (normalmente catalogados como de “valor intrínseco no elevado”) y los de uso exclusivo hospitalario. Hay que tener en cuenta que Andalucía se opuso a excluir de la financiación pública los medicamentos incluidos en la lista negativa de 1998, que dejaba fuera 834 productos de 39 grupos terapéuticos, pasando entonces a ser financiados con su

propio presupuesto. Estos medicamentos dejaron de financiarse por parte de SSPA en 2012.

Se solicitó la base de datos a nivel 4 de la ATC, es decir, encontramos el total de fármacos dispensados según los tres grupos principales (N05, N06 y N07), que se dividen en grupos terapéuticos que a su vez se subdividen en subgrupos terapéuticos farmacológicos.

La base de datos obtenida ofrece, por municipio referente de cada Oficina de Farmacia, diferenciando según género, las siguientes variables de cada uno de los grupos arriba mencionados:

- Importe en Euros
- N^o de Envases
- Dosis Diaria Definida

De esta forma se obtiene para cada subgrupo terapéutico farmacológico, una hoja de Excel como la siguiente:

TABLA 3

Fragmento de hoja de Excel extraída de la bases de datos de farmacia: subgrupo N06AA

Atc Nivel 4: N06AA, INHIBIDORES NO SELECTIVOS DE LA RECAPTACION DE MONOAMINAS

Sexo Paciente	Provincia	Farmacia	Municipio	Farmacia	Centro	Indicador	Importe	Envases	DDD
Total							1.526.354,89	494.499	6.699.892
HOMBRE							420.906,93	120.366	1.762.904
1	ALMERIA				Total		30.403,41	7.864	123.511
			1	1	ABLA	Total	217,22	45	695
					21277	ABLA, CENTRO DE SALUD	207,56	42	667
					21925	FIÑANA, CONSULTORIO LOCAL	8,60	2	24
					22205	NACIMIENTO, CONSULTORIO LOCAL	1,06	1	3
			2	1	ABRUCENA	Total	47,45	14	161
					21277	ABLA, CENTRO DE SALUD	5,37	2	30
					21501	ABRUCENA, CONSULTORIO LOCAL	42,08	12	131
			3	1	ADRA	Total	1.273,69	276	5.082
					21002	ADRA, CENTRO DE SALUD	1.168,52	253	4.754
					21007	ALBUÑOL, CENTRO DE SALUD	35,38	5	105
					21506	AGUADULCE, CONSULTORIO LOCAL	2,83	1	20
					21580	EL ALQUIÁN, CONSULTORIO LOCAL	6,66	2	20
					21855	LA CURVA, CONSULTORIO LOCAL	37,68	12	120
					22328	PUENTE DEL RÍO, CONSULTORIO LOCAL	22,62	3	63
			4	1	ALBANCHEZ	Total	143,24	26	414
					21513	ALBÁNCHEZ, CONSULTORIO LOCAL	143,24	26	414
			5	1	ALBOLODUY	Total	186,11	30	620
					21517	ALBOLODUY, CONSULTORIO LOCAL	182,99	29	590
					21550	ALHABIA, CONSULTORIO LOCAL	3,12	1	30
			6	1	ALBOX	Total	528,61	129	2.056
					21006	ALBOX, CENTRO DE SALUD	483,69	118	1.882
					21127	EL EJIDO, CENTRO DE SALUD	2,12	1	8
					21590	ARBOLEAS, CONSULTORIO LOCAL	2,62	2	11
					21924	FINES, CONSULTORIO LOCAL	30,16	4	84
					22039	HUERCAL-OVERA, CENTRO DE SALUD	3,33	1	10
					22239	ORIA, CONSULTORIO LOCAL	2,23	1	20
					22623	PARTALOA, CONSULTORIO LOCAL	4,46	2	40
			7	1	ALCOLEA	Total	6,69	3	60
					21528	ALCOLEA, CONSULTORIO LOCAL	6,69	3	60
			8	1	ALCONTAR	Total	3,12	2	16
					21531	ALCONTAR, CONSULTORIO LOCAL	3,12	2	16
			10	1	ALHABIA	Total	207,63	33	666
					21033	ALHAMA DE ALMERÍA, CENTRO DE SALUD	2,33	1	8
					21258	POZOBLANCO, CENTRO DE SALUD	15,08	2	42
					21550	ALHABIA, CONSULTORIO LOCAL	16,80	7	133
					22038	HUERCAL-ALMERÍA, CONSULTORIO LOCAL	173,42	23	483
			11	1	ALHAMA DE ALME	Total	11,46	7	38
					21033	ALHAMA DE ALMERÍA, CENTRO DE SALUD	11,46	7	38
			13	1	ALMERIA	Total	7.363,83	1.730	27.899
					21013	ALCAZABA, CENTRO DE SALUD	456,46	99	1.591
					21027	LA CAÑADA, CENTRO DE SALUD	51,71	19	243
					21028	ALMERIA-CENTRO, CENTRO DE SALUD	816,73	160	2.648
					21033	ALHAMA DE ALMERÍA, CENTRO DE SALUD	6,66	2	20
					21051	BENAHADUX, CENTRO DE SALUD	7,54	1	21
					21100	CIUDAD JARDÍN, CENTRO DE SALUD	508,73	137	2.366
					21111	CRUZ DE CARAVACA, CENTRO DE SALUD	654,38	143	2.199
					21127	EL EJIDO, CENTRO DE SALUD	20,45	5	125
					21171	LEGANITOS, CENTRO DE SALUD	2,23	1	20
					21247	PLAZA DE TOROS, CENTRO DE SALUD	774,22	189	2.759
					21262	PUERTA BLANCA, CENTRO DE SALUD	3,12	1	30
					21347	VIRGEN DEL MAR-LOS MOLINOS, CENTRO DE SALUD	722,26	193	2.898
					21548	ALGECIRAS "CAMILO MENENDEZ TOLOSA", CENTRO DE S/	2,19	1	3
					21695	CABO DE GATA, CONSULTORIO LOCAL	12,56	4	40
					21720	CAMPOHERMOSO, CONSULTORIO LOCAL	2,23	1	20
					21796	CENTRO, CONSULTORIO LOCAL	102,48	15	313
					21924	FINES, CONSULTORIO LOCAL	7,54	1	21
					21926	FONDÓN, CONSULTORIO LOCAL	6,66	2	20
					21954	GADOR, CONSULTORIO LOCAL	16,23	5	82
					21961	LA GANGOSA, CONSULTORIO LOCAL	19,98	6	60
					21969	GÉNAVE, CONSULTORIO LOCAL	1,06	1	3
					22038	HUERCAL-ALMERÍA, CONSULTORIO LOCAL	89,32	12	252
					22101	NUEVA ANDALUCÍA, CENTRO DE SALUD	454,94	134	1.837
					22113	LUBRÍN, CONSULTORIO LOCAL	2,11	1	13
					22141	LAS MARINAS, CONSULTORIO LOCAL	30,16	4	84
					22175	LA MOJONERA, CONSULTORIO LOCAL	2,62	2	11
					22318	PUCHE, CONSULTORIO LOCAL	179,51	67	1.051
					22386	SAN ISIDRO, CONSULTORIO LOCAL	19,98	6	60
					22388	SAN JERÓNIMO, CENTRO DE SALUD	1,06	1	3
					22434	SIERRO, CONSULTORIO LOCAL	7,54	1	21
					22708	OLIVEROS, CENTRO DE SALUD	1.146,11	254	4.097
					22709	LOS MOLINOS, CONSULTORIO LOCAL	259,43	45	1.041
					22710	RETAMAR, CONSULTORIO LOCAL	56,81	19	439
					22711	EL PALMERAL, CONSULTORIO LOCAL	51,22	19	312
					22726	AGUADULCE SUR, CENTRO DE SALUD	4,07	2	18
					22759	ROQUETAS SUR, CENTRO DE SALUD	1,56	1	8
					22860	CASA DEL MAR (ALMERIA), CENTRO DE SALUD	527,09	96	1.825
					22885	EL CONSUL, CENTRO DE SALUD	7,58	4	56
					22901	ALBORAN, CENTRO DE SALUD	199,58	51	881
					22923	MEDITERRANEO, CENTRO DE SALUD	43,04	13	156
					22927	NICOLAS SALMERON, CENTRO DE SALUD	84,68	12	252

En la primera columna puede observarse el género, pero en lugar de dos tablas por cada subgrupo farmacológico, hay tres: una para hombres, otra para mujeres, y una más para las recetas de personas que no tienen definido el sexo en Diraya.

A continuación encontramos la provincia, el municipio, y el total del importe, envases y DDD consumidas. Pero puede observarse también, debajo del importe, cuales de las recetas dispensadas en las farmacias de un municipio determinado, corresponden a los centros de salud de ese municipio, o proceden de otros centros de salud.

Existe en cada hoja, un registro de este tipo para cada uno de los 778 municipios andaluces para el género hombre, otro registro para el género mujer y otro para género sin determinar. No es de extrañar por tanto que las hojas de algunos subgrupos lleguen a tener más de 40.000 filas.

El ejemplo que se muestra corresponde al subgrupo N06BA, pero como para este subgrupo, existe una hoja de Excel para cada uno de los 19 subgrupos correspondientes a N05, para los 9 de N06 y para los 6 de N07. Y todo para cada año de 2008 a 2012.

El primer trabajo realizado es agregar los diferentes subgrupos de la clasificación ATC según los intereses de este estudio :

- Para el grupo N05 se han obtenido:
 1. El N05 total.
 2. Consumo de antipsicóticos: Grupo N05A (suma de N05AA, N05AB, N05AC, N05AD, N05AE, N05AF, N05AG, N05AH, N05AL, N05AN, N05AX).

3. Consumo de ansiolíticos, hipnóticos y sedantes: N05B + N05C (suma de N05BA, N05BB, N05BE, N05BX, N05CD, N05CF, N05CM, N05CX).

- Para el grupo N06 se han obtenido:

1. El N06 total.
2. Consumo de antidepresivos: Grupos N06A + N06B (N06AA, N06AB, N06AG, N06AX, N06BA, N06BX).
3. Fármacos usados contra la demencia: Grupo N06DA.

- Para el grupo N07 se han obtenido:

1. N07 excluidos los subgrupos N07A, N07C Y N07X.
2. Fármacos usados en trastornos adictivos: Grupo N07B.

De cada una de estas variables se han obtenido los datos de Importe en Euros y DDD para el total de la población y separado según género de los años 2008-2012.

Se han sumado los géneros hombre mujer y sin definir para determinar el consumo total de la población. De cara a la obtención del consumo según género, se han tomado los datos que específicamente corresponden a cada género, dejando a un lado los datos del género sin determinar, por eso si se suman los datos de hombres y mujeres que aparecen en las tablas que se presentan en este estudio, siempre aparecen resultados inferiores a los de la población total.

Es de esperar que al analizar la perspectiva de género, este hecho no tenga influencia, ya que es asumible que el porcentaje de pacientes en los cuales no de ha definido el género se distribuya por igual entre hombres y mujeres.

Una vez hechas las sumas correspondientes, se han agregado los importes de los municipios correspondientes a cada provincia, para población total y por

géneros. Con los resultados obtenidos se han elaborado las tablas y mapas provinciales.

Para poder comparar los datos de las diferentes provincial se ha calculado el importe total por habitante y el consumo en DDD por cada 1000 habitantes y día.

Como se ha podido comprobar en el ejemplo, la movilidad de a población es muy alta y en cada municipio se dispensan psicofármacos prescritos en otros municipios. Para la realización del estudio provincial, esta movilidad no resulta significativa debido al gran volumen de recetas provincial y a que la movilidad se produce principalmente en municipios limítrofes o cercanos. Sin embargo, la diferente accesibilidad de una farmacia, su cercanía a un punto de urgencias u otros factores, pueden hacer que el porcentaje de recetas de otros centros incremente en gran medida el total adjudicado a un municipio.

Por ello, antes de analizar los datos a nivel municipal en la provincia de Sevilla, se ha calculado en tres hojas de Excel (consumo total de N06 de un año y consumo total de N05 de dos años), el porcentaje de recetas que, dispensadas en las farmacias de un municipio, corresponden a los centros de salud del mismo. En la mayor parte de los municipios este porcentaje supera el 90%, y generalmente la movilidad entre municipios cercanos es recíproca, de forma que se ha considerado aceptable este margen de error.

En los municipios en los que el porcentaje de recetas correspondientes a su centro de salud es menor del 90%, se ha calculado la media (en las tres hojas de Excel seleccionadas) y se ha aplicado este porcentaje al dato real obtenido, sumándole un 5% para que como el resto de municipios, tengan un porcentaje de recetas imputadas que no corresponde al centro de salud del municipio.

Una de las limitaciones de este estudio, es que quedaría fuera del análisis el autoconsumo de psicofármacos, pero dado que los medicamentos en estudio no pueden ser dispensados sin receta médica, se desprecia el volumen de consumo que este hecho podría suponer. Hay publicaciones que confirman el reducido autoconsumo de psicofármacos. Puede ser mayor, sin embargo, la cantidad de

medicamentos retirados de la farmacia y no consumidos, ya que hay estudios que revelan que un importante porcentaje de botiquines de los domicilios existen psicofármacos que no se consumen (VÁRQUEZ BARQUERO, DÍEZ MANRIQUE et al., 1990).

Quedan fuera de esta base de datos los medicamentos no financiados o aquellos prescritos en la práctica médica privada o en las mutualidades (MUFACE, MUGEJU, ISFAS) .

5.2 Procedimiento

Se analiza la distribución del consumo provincial global y de cada grupo de psicofármacos para el conjunto de la población y segregado por género. Se muestra la evolución de 2008 a 2012 del gasto total, gasto anual por habitante y DDD/1000 hab./día.

A continuación se describe y analiza la distribución de consumo de psicofármacos en los diferentes municipios sevillanos, profundizando en el análisis de dos grupos: ansiolíticos y sedantes, y antidepresivos.

Para el estudio de la correlación entre las diferentes variables sociodemográficas y el consumo de fármacos se ha realizado el análisis bivalente entre las siguientes variables (se utilizan mayoritariamente los datos de farmacia 2010, ya que todos los datos sociodemográficos excepto la renta media y los datos geográficos, se refieren a 1 de enero de 2011):

- 1) Nº Habitantes 2011– Consumo total de psicofármacos, consumo de ansiolíticos e hipnóticos y consumo de antidepresivos 2010 (Importe y DDD) en población total.
- 2) Extensión- Consumo total de psicofármacos, consumo de ansiolíticos e hipnóticos y consumo de antidepresivos 2010 (Importe y DDD) en población total.

- 3) Distancia a la capital- Consumo total de psicofármacos, consumo de ansiolíticos e hipnóticos y consumo de antidepresivos 2010 (Importe y DDD) en población total.
- 4) Densidad de población- Consumo total de psicofármacos, consumo de ansiolíticos e hipnóticos y consumo de antidepresivos 2010 (Importe y DDD) en población total.
- 5) Renta media - Consumo total de psicofármacos, consumo de ansiolíticos e hipnóticos y consumo de antidepresivos 2010 (Importe y DDD) en población total.
- 6) Tasa de paro - Consumo total de psicofármacos, consumo de ansiolíticos e hipnóticos y consumo de antidepresivos 2010 (Importe y DDD) en población total.
- 7) Porcentaje de universitarios - Consumo total de psicofármacos, consumo de ansiolíticos e hipnóticos y consumo de antidepresivos 2010 (Importe y DDD) en población total.
- 8) Analfabetismo - Consumo total de psicofármacos, consumo de ansiolíticos e hipnóticos y consumo de antidepresivos 2010 (Importe y DDD) en población total.
- 9) Porcentaje de jubilados- Consumo total de psicofármacos, consumo de ansiolíticos e hipnóticos y consumo de antidepresivos 2010 (Importe y DDD) en población total.
- 10) Porcentaje de hogares de personas mayores- Consumo total de psicofármacos, consumo de ansiolíticos e hipnóticos y consumo de antidepresivos 2010 (Importe y DDD) en población total.
- 11) Índice de Ruralidad - Consumo total de psicofármacos, consumo de ansiolíticos e hipnóticos y consumo de antidepresivos 2010 (Importe y DDD) en población total.

12) Índice de privación - Consumo total de psicofármacos, consumo de ansiolíticos e hipnóticos y consumo de antidepresivos 2010 (Importe y DDD) en población total.

Se ha calculado para cada variable señalada el coeficiente de correlación de Pearson tras confirmar la existencia de correlación lineal con el diagrama de dispersión y una vez comprobada la normalidad de todas las variables estudiadas. Se ha considerado asociación débil cuando el valor del coeficiente está por debajo de 0,4; media cuando está entre 0,4 y 0,8; y asociación fuerte cuando su valor absoluto es superior a 0,8.

6. ANÁLISIS Y DISCUSIÓN DE RESULTADOS

6.1 Evolución del Importe y DDD de psicofármacos por provincias

6.1.1. Importe y DDD de psicofármacos: población total

En las farmacias andaluzas se han dispensado más de 100 millones de envases de psicofármacos en los 5 años que abarca el estudio (2008-2012). El coste total en todo el periodo ascendió a más de 1.100 millones euros, una media de casi 222 millones de euros anuales. Teniendo en cuenta que el gasto en farmacia total del SAS supuso en 2014 más de 1638 millones de euros, puede afirmarse que aproximadamente un 14% del mismo se dedica a psicofármacos.

Como puede observarse en la tabla inferior, el importe gastado en psicofármacos se ha incrementado hasta 2010 en todas las provincias, decreciendo después en 2011 y 2012.

TABLA 4

	Total	IMPORTE EN € Y CONSUMO PSICOFÁRMACOS/AÑO. POBLACIÓN TOTAL					Importe Bruto MEDIA
		Importe Bruto 2008	Importe Bruto 2009	Importe Bruto 2010	Importe Bruto 2011	Importe Bruto 2012	
Almería	99.587.889,78	19.236.451,03	20.322.935,10	21.196.833,87	20.826.532,96	18.005.136,82	19.917.577,96
Cádiz	164.534.605,95	31.112.773,53	33.296.181,50	34.772.607,98	34.631.687,27	30.721.355,67	32.906.921,19
Córdoba	127.302.233,58	24.970.864,37	26.290.474,91	26.527.913,57	25.532.201,56	23.980.779,17	25.460.446,72
Granada	110.751.333,74	22.480.510,95	23.419.555,28	24.083.897,92	22.205.652,08	18.561.717,51	22.150.266,75
Huelva	70.166.265,85	13.539.439,67	14.075.166,14	14.642.086,02	14.449.447,07	13.460.126,95	14.033.253,17
Jaén	110.067.325,90	20.369.698,52	22.114.438,43	23.236.150,86	22.857.542,79	21.489.495,30	22.013.465,18
Málaga	174.618.085,56	34.045.287,39	36.165.883,42	37.171.445,19	36.193.409,51	31.042.060,05	34.923.617,11
Sevilla	252.891.902,66	50.553.887,32	52.169.399,10	52.799.118,39	51.331.344,04	46.038.153,81	50.578.380,53
Total	1.109.919.643,02	216.308.912,78	227.854.033,88	234.430.053,80	228.027.817,28	203.298.825,28	221.983.928,60

Fuente: elaboración propia a partir de los resultados obtenidos

Sin embargo, si observamos la evolución del consumo de psicofármacos expresado en DDD (Nº dosis por cada 1000 habitantes y día), el patrón no se corresponde con el del importe: también en todas las provincias el consumo sufre un incremento anual, pero en este caso no es hasta 2012 cuando comenzamos a ver un decrecimiento del consumo. De hecho, como puede verse en la siguiente

tabla, hasta 2010, el incremento del gasto era muy superior al incremento en dosis; pero ya en 2011, a pesar de que aún se consumieron un 1,5% más de dosis, la suma gastada en ellas decreció un 2,73%; siendo el decremento aún más acusado en 2012, cuando se gastó un 10% menos a pesar de que el número de dosis descendió sólo un 0,5%.

TABLA 5

Incremento de DDD e Importe respecto al año anterior				
	2009	2010	2011	2012
DDD	2,50%	2,10%	1,50%	-0,50%
Importe	5,30%	2,90%	-2,73%	-10%

Fuente: elaboración propia a partir de los resultados obtenidos

Este hecho puede explicarse por las políticas de contención en gasto farmacéutico llevadas a cabo, tanto a nivel estatal como por parte de Servicio Andaluz de Salud:

- En agosto de 2011 se publicó el *Real Decreto-ley 9/2011, de 19 de agosto, de medidas para la mejora de la calidad y cohesión del sistema nacional de salud, de contribución a la consolidación fiscal, y de elevación del importe máximo de los avales del Estado para 2011*. En este RD se reconoce la necesidad de aplicar nuevas medidas que conduzcan al control y la racionalización del gasto en farmacia, entre las que se encuentran la prescripción generalizada por principio activo o revisión de precios de referencia de forma más ágil y eficiente.
- Hasta antes de julio de 2012, todos los ciudadanos pagaban un 40% del importe de su receta si no eran pensionistas, en cuyo caso estaban exentos de pagar. A partir de julio de 2012, el porcentaje que paga el usuario se calcula en función de la renta (hasta el 60%) quedando en un 10% para en enfermos crónicos y estableciéndose máximos mensuales para distintos grupos.

- En 2012 dejaron de financiarse por parte del gobierno andaluz los fármacos cuya financiación había asumido desde 1998, cuando el gobierno de la nación excluyó de la misma 661 fármacos.
- El Servicio Andaluz de Salud incrementó el peso de los objetivos asociados a la contención del gasto y la eficiencia, en los acuerdos de gestión que cada año firman las Unidades de Gestión Clínica, a cuyo cumplimiento se asocia un porcentaje variable de las retribuciones de los facultativos.

En cuanto a las diferencias interprovinciales, Sevilla y Málaga son las provincias en las que se evidencia un mayor gasto en importe bruto, en razón a su mayor población (alrededor de 50 y 35 millones de euros de media por año respectivamente). Sin embargo, cuando se calcula la dosis por habitante y año, se observa en líneas generales, que las provincias menos pobladas son las que gastan más por habitante y viceversa.

Es una excepción Granada, que teniendo una población mediana respecto al resto de provincias, es la que menos gasta (menos de 27 euros por habitante y año). La provincia con mayor gasto es Almería, con poco más de 37 euros por habitante y año, 10 euros de diferencia que suponen un 27% de incremento respecto a Granada.

TABLA 6
Importe Eur/Hab en las provincias andaluzas
2008-2012 y media

	Población	Total €/habitante	Importe por habitante 2008	Importe por habitante 2009	Importe por habitante 2010	Importe por habitante 2011	Importe por habitante 2012	Importe por habitante MEDIA
1 Almería	536.731	185,55	35,84	37,86	39,49	38,80	33,55	37,11
2 Cádiz	1.116.491	147,37	27,87	29,82	31,14	31,02	27,52	29,47
3 Córdoba	761.657	167,14	32,78	34,52	34,83	33,52	31,49	33,43
4 Granada	821.660	134,79	27,36	28,50	29,31	27,03	22,59	26,96
5 Huelva	462.579	151,68	29,27	30,43	31,65	31,24	29,10	30,34
6 Jaén	643.820	170,96	31,64	34,35	36,09	35,50	33,38	34,19
7 Málaga	1.287.017	135,68	26,45	28,10	28,88	28,12	24,12	27,14
8 Sevilla	1.727.603	146,38	29,26	30,20	30,56	29,71	26,65	29,28

Fuente: elaboración propia a partir de los resultados obtenidos

Si atendemos ahora al número de dosis de psicofármacos consumidas por provincias, Granada sigue siendo la provincia que menos consume (157 DDD/1000 hab/año), pero no es Almería la que más, de hecho, Almería es la tercera provincia que menos consume. Puede concluirse entonces que los fármacos que en prescriben en Almería son más caros que en el resto de las provincias. La provincia que más dosis consume es Córdoba (183 DDD/1000 hab/año), un 15% más que Granada.

MAPA 1

Consumo provincial de psicofármacos: DDD/1000 hab/día 2008. Población total

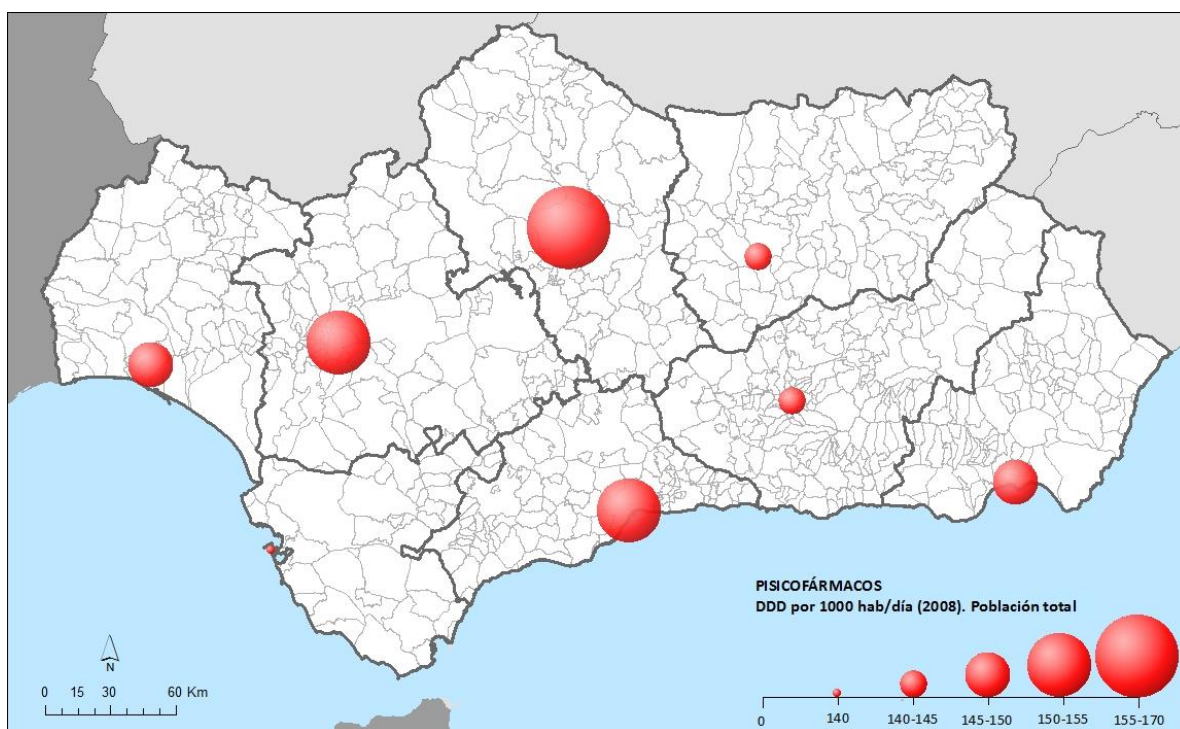

Fuente: elaboración propia a partir de los resultados obtenidos

MAPA 2

Consumo provincial de psicofármacos: DDD/1000 hab/día 2012. Población total

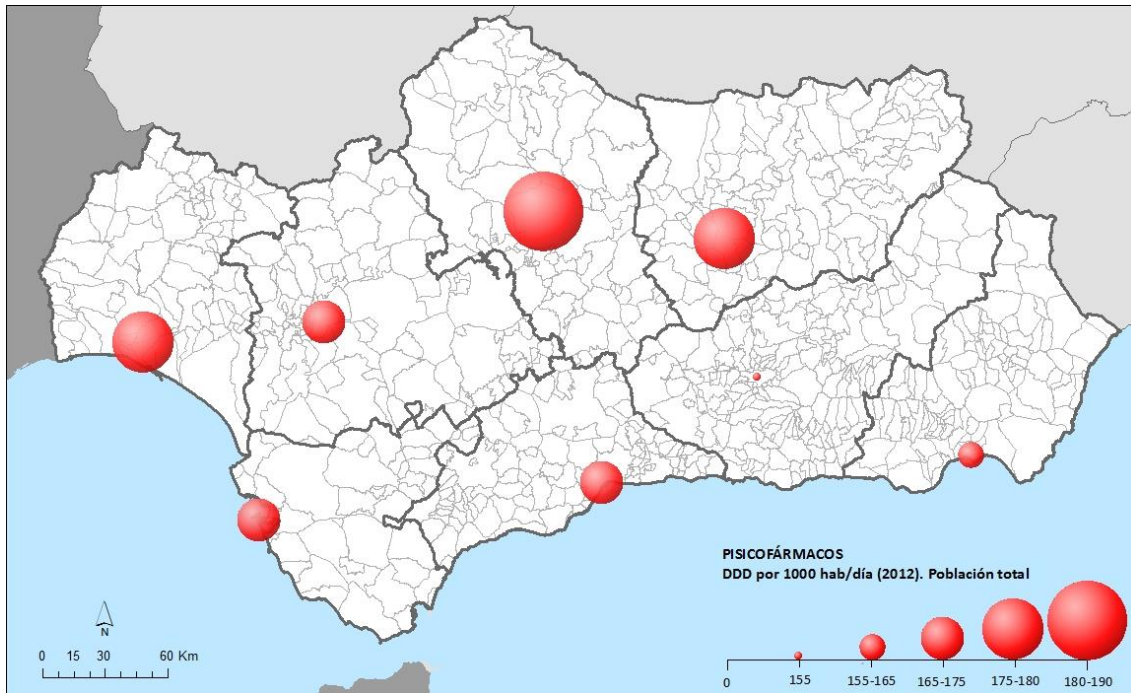

Fuente: elaboración propia a partir de los resultados obtenidos

Se evidencian así las diferencias en eficiencia de las diferentes provincias, ya que mientras que en lo que se refiere a consumo, la variabilidad no es tan alta y muchas de las provincias se acercan a las 165 DDD/1000 hab/año; las diferencias entre provincias son mucho mayores si nos referimos al importe, lo que refleja la influencia que pueden tener las políticas de control de gasto al existir tan amplio margen.

MAPA 3

Consumo provincial de psicofármacos: DDD/1000 hab/día: media 2008-2012.

Población total

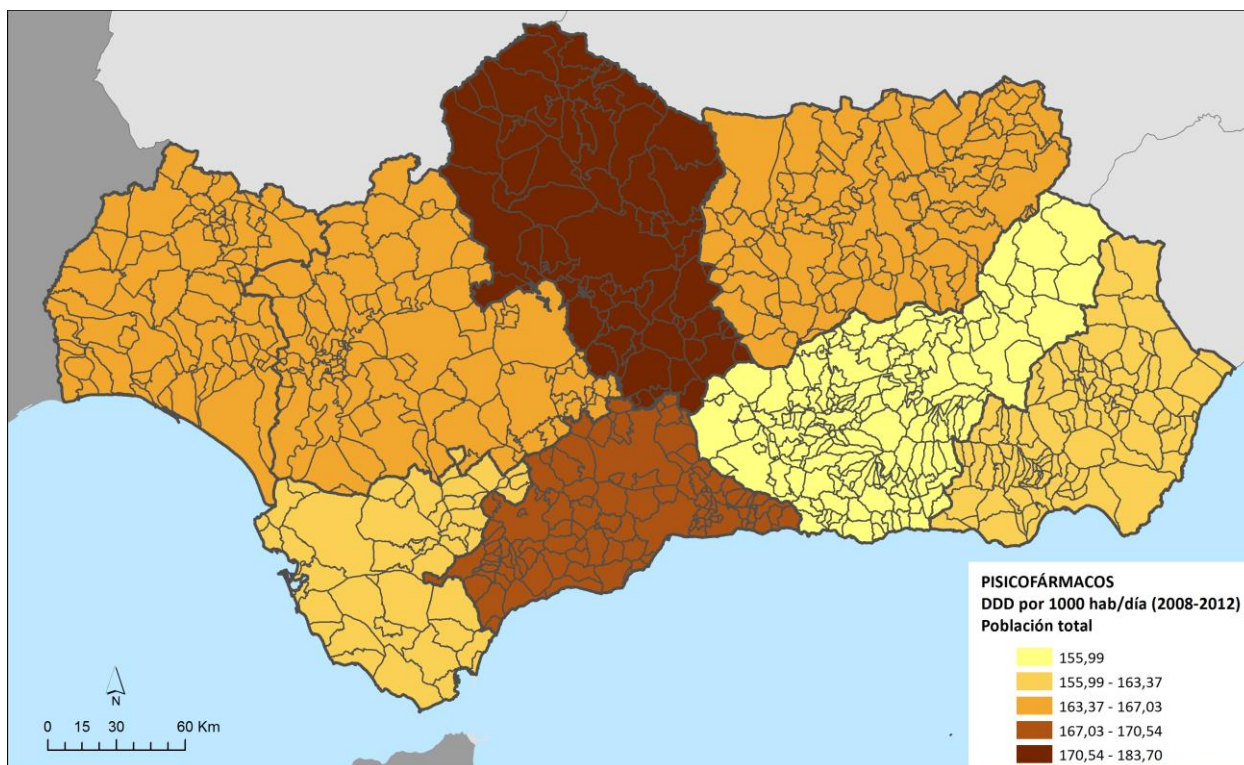

Fuente: elaboración propia a partir de los resultados obtenidos

TABLA 7

			DDD POR 1000 HAB/DIA PSICOFÁRMACOS. POBLACIÓN TOTAL						
		Total	2008	2009	2010	2011	2012	MEDIA	
1	Almería	536.731	816,9	150,0	158,5	167,8	173,8	166,8	163,4
2	Cádiz	1.116.491	805,9	141,0	153,9	164,4	173,5	173,2	161,2
3	Córdoba	761.657	918,5	170,0	179,3	186,2	191,7	191,3	183,7
4	Granada	821.660	780,0	145,8	154,0	161,0	162,4	156,6	156,0
5	Huelva	462.579	835,2	149,6	159,6	169,2	177,7	179,1	167,0
6	Jaén	643.820	831,2	145,8	158,8	169,2	177,8	179,7	166,2
7	Málaga	1.287.017	852,7	154,9	166,4	174,9	181,7	174,9	170,5
8	Sevilla	1.727.603	826,3	152,3	160,8	167,7	173,5	171,9	165,3

Fuente: elaboración propia a partir de los resultados obtenidos

6.1.2. Importe y DDD de antipsicóticos: población total

Los antipsicóticos son fármacos usados principalmente para tratar patologías psiquiátricas graves como la esquizofrenia o la depresión bipolar., ya

que alivian los trastornos del pensamiento, las alucinaciones y los delirios, además de tratar de evitar las recaídas.

Será de esperar que la prescripción de estos fármacos estuviera menos influenciada por las políticas de contención del gasto y que existiera menos variabilidad interprovincial en DDD, ya que son patologías con gran componente genético y menos sujetas a la idiosincrasia del médico prescriptor.

Sin embargo, como puede observarse en la tabla que sigue, en la mayor parte de las provincias, el patrón de crecimiento de estos fármacos es muy similar al del total de psicofármacos que hemos visto anteriormente: aumentan el número de dosis retiradas de la farmacia hasta 2011 y después decrecen.

TABLA 8

	DDD POR 1000 HAB/DIA ANTIPSICÓTICOS. POBLACIÓN TOTAL						MEDIA
	Total	2008	2009	2010	2011	2012	
Almería	46,1	8,7	9,3	9,6	9,9	8,5	9,2
Cádiz	40,1	7,5	8,1	8,2	8,6	7,6	8,0
Córdoba	40,6	7,4	7,8	8,0	8,5	8,8	8,1
Granada	37,6	7,4	7,7	7,7	7,8	7,0	7,5
Huelva	40,8	7,5	7,9	8,2	8,6	8,7	8,2
Jaén	40,8	7,5	8,1	8,3	8,5	8,5	8,2
Málaga	32,4	5,8	6,5	6,8	7,2	6,0	6,5
Sevilla	43,2	8,4	8,7	8,8	9,0	8,4	8,6

Fuente: elaboración propia a partir de los resultados obtenidos

Son excepciones Córdoba y Huelva, provincias en las que aún en 2012 se observa un pequeño crecimiento:

TABLA 9

Incremento de DDD de antipsicóticos de 2012 respecto a 2011							
Córdoba	Huelva	Jaén	Sevilla	Granada	Cádiz	Almería	Málaga
3,60%	1,40%	-0,10%	-7,10%	-10,20%	-10,90%	-14%	-17,20%

Fuente: elaboración propia a partir de los resultados obtenidos

Es verdad que algunos fármacos antipsicóticos pueden ser utilizados en periodos cortos para tratar a pacientes agitados, agresivos o con trastornos del

comportamiento. Desde los servicios de farmacia del SAS se han establecido en los últimos años mecanismos de control del uso de estos fármacos para evitar el abuso en estas indicaciones, sobre todo en pacientes institucionalizados, en los que se estaba detectando un aumento de la prescripción. Es posible que el descenso observado se deba a la menor prescripción en patologías menos graves.

En lo que se refiere a la variabilidad interprovincial, es verdad que no es muy grande. La media andaluza es de 8 DDD/1000 hab/día y la mayor parte de las provincias se mueven alrededor de esta cifra. Destaca por la parte baja Málaga, que consume sólo 6,5 DDD/1000hab/día (casi un 20% menos que la media) y Almería por la parte superior, que con 9,2 DDD consume un 15% más que la media.

El importe total gastado en estos fármacos durante el periodo estudiado ascendió a más de 280 millones de euros, 56 euros anuales de media que suponen un 25% del gasto total en psicofármacos en este periodo. Es un gasto elevado teniendo en cuenta que los medicamentos de este grupo constituyen algo menos de un 5% del total de las dosis de psicofármacos consumidas.

TABLA 10

IMPORTE EN EUROS DE CONSUMO DE ANTIPSICÓTICOS/AÑO. POBLACIÓN TOTAL						
Total	Importe bruto 2008	Importe bruto 2009	Importe bruto 2010	Importe bruto 2011	Importe bruto 2012	Importe bruto MEDIA
25.491.328,48	4.936.149,11	5.242.961,18	5.717.079,10	5.436.852,18	4.158.286,91	5.098.265,70
44.409.523,18	8.519.076,81	9.126.259,58	9.728.898,44	9.611.554,24	7.423.734,11	8.881.904,64
29.703.952,65	5.471.193,95	5.793.762,77	6.177.707,76	6.168.543,11	6.092.745,06	5.940.790,53
28.338.969,95	5.817.341,38	5.924.212,21	6.283.268,36	5.835.918,87	4.478.229,13	5.667.793,99
18.077.393,24	3.439.549,73	3.583.388,11	3.885.418,69	3.732.518,41	3.436.518,30	3.615.478,65
26.816.961,86	4.998.488,39	5.300.281,13	5.757.446,81	5.507.721,56	5.253.023,97	5.363.392,37
35.420.557,81	6.444.464,01	7.380.174,70	8.058.730,65	7.951.248,77	5.585.939,68	7.084.111,56
72.819.412,33	14.714.657,99	14.882.687,15	15.537.619,72	15.257.166,48	12.427.280,99	14.563.882,47
281.078.099,50	54.340.921,37	57.233.726,83	61.146.169,53	59.501.523,62	48.855.758,15	56.215.619,90

Total €/habitante	Importe por habitante 2008	Importe por habitante 2009	Importe por habitante 2010	Importe por habitante 2011	Importe por habitante 2012	Importe por habitante MEDIA
47,49	9,20	9,77	10,65	10,13	7,75	9,50
39,78	7,63	8,17	8,71	8,61	6,65	7,96
39,00	7,18	7,61	8,11	8,10	8,00	7,80
34,49	7,08	7,21	7,65	7,10	5,45	6,90
39,08	7,44	7,75	8,40	8,07	7,43	7,82
41,65	7,76	8,23	8,94	8,55	8,16	8,33
27,52	5,01	5,73	6,26	6,18	4,34	5,50
42,15	8,52	8,61	8,99	8,83	7,19	8,43

Fuente: elaboración propia a partir de los resultados obtenidos

Llama la atención el decrecimiento general del importe de 2011 a 2012, de más de 10 millones de euros (15%); sobre todo en la provincia de Málaga, donde consiguieron ahorrar más de un 30% a pesar de ser ya en 2011 la provincia que menos gastaba por habitante en antipsicóticos. Esta reducción se consiguió, no solo por la disminución de la prescripción, ya que aunque es verdad que en farmacia se dispensaron casi un 17% menos de DDD que el año anterior, el resto del ahorro debió venir por la elección de fármacos más eficientes.

6.1.3. Importe y DDD de ansiolíticos, hipnóticos y sedantes: población total.

Son fármacos usados principalmente en el tratamiento de los trastornos de ansiedad, trastornos de angustia, trastornos del sueño, patología muscular (espasmos, contracturas, espasticidad...) y/o como terapia anticonvulsiva y la sedación preanestésica.

El consumo de ansiolíticos, hipnóticos y sedantes supone más de la mitad (54,7%) del total de las dosis de psicofármacos en el periodo estudiado.

TABLA 11

DDD/1000hab/día. Total 2008-2012		
Psicofármacos	Antipsicóticos	Ansiolíticos y Sedantes
6.666,64	311,16	3.646,55

Fuente: elaboración propia a partir de los resultados obtenidos

En este grupo de fármacos la evolución del consumo es desigual según la provincia. En Sevilla, Cádiz, Jaén y Huelva el crecimiento de las DDD/1000 hab/año es constante de 2008 a 2012, mientras que en las otras cuatro provincias, el consumo crece hasta 2011 y después decrece.

TABLA 12

	DDD POR 1000 HAB/DIA ANSIOLÍTICOS E HIPNÓTICOS. POBLACIÓN TOTAL					
	Total	2008	2009	2010	2011	2012
Almería	408,2	76,7	79,7	83,4	85,3	83,1
Cádiz	436,9	78,0	84,1	88,5	92,7	93,5
Córdoba	469,6	91,1	93,5	94,7	95,7	94,6
Granada	476,9	90,1	94,0	97,4	98,6	96,9
Huelva	471,3	85,8	91,1	95,1	98,9	100,4
Jaén	446,0	80,2	85,8	90,1	94,3	95,6
Málaga	473,5	87,9	93,3	96,5	99,1	96,7
Sevilla	464,2	87,5	91,0	93,7	95,9	96,1

Fuente: elaboración propia a partir de los resultados obtenidos

La media provincial de consumo de ansiolíticos se sitúa en 91,16 DDD/1000 hab. día. La provincia con menor consumo medio de ansiolíticos es Almería (que sin embargo es la que más antipsicóticos consume), y las que más consumen de media son Granada y Málaga (provincias con menor consumo de antipsicóticos). Huelva ocupa el tercer lugar en consumo, a poca distancia de Málaga, pero se diferencia de las dos anteriores en que mientras éstas disminuyeron el consumo de 2011 a 2012, Huelva no dejó de acrecentar el consumo hasta superar en 2012 a todas las provincias con una diferencia mínima del 3% y de un 17% con Almería, la menor consumidora.

En total se han gastado en estos 5 años más de 140 millones de euros en ansiolíticos, hipnóticos y sedantes: los medicamentos que por volumen de consumo suponen un 54,7% del total de psicofármacos, constituye tan solo un 12% del gasto. Son medicamentos baratos y muy utilizados.

El importe medio anual por habitante se sitúa en torno a los 3,80 euros siendo Huelva, Málaga y Granada las provincias que más gastan, y Almería la que menos, lo cual se corresponde con el mayor y menor consumo de estas provincias respectivamente.

A pesar de que hay cuatro provincias que no frenan el crecimiento del consumo a lo largo del lustro, en todas las provincias el importe gastado deja de incrementarse en 2010 y disminuye en 2011 y 2012 respecto al año anterior. Las políticas del medicamento estatales y autonómicas justifican este hecho.

TABLA 13

		IMPORTE EN EL CONSUMO DE ANSIOLÍTICOS E HIPNÓTICOS/AÑO					POBLACIÓN TOTAL
	Total	Importe bruto 2008	Importe bruto 2009	Importe bruto 2010	Importe bruto 2011	Importe bruto 2012	Importe bruto MEDIA
Almería	9.168.580,65	1.863.014,80	1.897.457,62	1.928.750,64	1.827.338,45	1.652.019,14	1.833.716,13
Cádiz	21.321.529,25	4.136.061,48	4.372.079,71	4.466.172,41	4.318.728,27	4.028.487,38	4.264.305,85
Córdoba	13.644.903,12	2.807.554,75	2.844.707,17	2.828.033,14	2.697.079,65	2.467.528,41	2.728.980,62
Granada	16.665.697,42	3.400.266,06	3.484.431,55	3.515.893,20	3.294.286,28	2.970.820,33	3.333.139,48
Huelva	9.561.159,58	1.868.114,49	1.947.757,31	1.986.380,12	1.933.196,85	1.825.710,81	1.912.231,92
Jaén	11.501.787,80	2.233.161,62	2.342.483,84	2.391.660,94	2.345.026,27	2.189.455,13	2.300.357,56
Málaga	26.111.985,90	5.247.753,42	5.466.401,95	5.495.929,89	5.247.060,15	4.654.840,49	5.222.397,18
Sevilla	33.126.454,91	6.708.821,25	6.834.927,17	6.872.867,01	6.640.010,95	6.069.828,53	6.625.290,98

	Total €/habitante	Importe por habitante 2008	Importe por habitante 2009	Importe por habitante 2010	Importe por habitante 2011	Importe por habitante 2012	Importe por habitante MEDIA
Almería	17,08	3,47	3,54	3,59	3,40	3,08	3,42
Cádiz	19,10	3,70	3,92	4,00	3,87	3,61	3,82
Córdoba	17,91	3,69	3,73	3,71	3,54	3,24	3,58
Granada	20,28	4,14	4,24	4,28	4,01	3,62	4,06
Huelva	20,67	4,04	4,21	4,29	4,18	3,95	4,13
Jaén	17,86	3,47	3,64	3,71	3,64	3,40	3,57
Málaga	20,29	4,08	4,25	4,27	4,08	3,62	4,06
Sevilla	19,17	3,88	3,96	3,98	3,84	3,51	3,83

Fuente: elaboración propia a partir de los resultados obtenidos

6.1.4. Importe y DDD de antidepresivos: población total.

Los antidepresivos son fármacos utilizados en el tratamiento de la depresión, tanto en trastornos depresivos mayores como en otros trastornos afectivos. Tras los hipnóticos y sedantes, constituyen el segundo grupo de mayor consumo en la población andaluza, alcanzando un tercio del total de las dosis de psicofármacos dispensadas en las farmacias.

Sin embargo, al ser fármacos más caros que los ansiolíticos, se destacan como el grupo de psicofármacos en el que más se ha gastado en este periodo: casi 383 millones de euros (un 34,5% del total). El importe medio anual por habitante llega a los 10,5 euros, que supera en gran medida a los 3,81 euros de los ansiolíticos e incluso a los 7.78 euros de media de los antipsicóticos.

La evolución del importe gastado a lo largo del periodo estudiado difiere un poco de la de los grupos anteriores, ya que el decrecimiento del gasto comienza antes, en algunas provincias (Almería, Granada y Huelva) ya comienza en 2009 la disminución del gasto, y en el resto en 2010.

TABLA 14

		IMPORTE EN EUROS CONSUMO ANTIDEPRESIVOS/AÑO. POBLACIÓN TOTAL					
	Total	Importe Bruto 2008	Importe Bruto 2009	Importe Bruto 2010	Importe Bruto 2011	Importe Bruto 2012	Importe Bruto MEDIA
Almería	27.866.406,20	6.350.274,33	6.327.306,03	5.878.095,13	4.968.090,07	4.342.640,64	5.573.281,24
Cádiz	57.568.870,02	11.902.239,44	12.223.311,52	11.958.423,02	11.071.167,13	10.413.728,91	11.513.774,00
Córdoba	52.123.357,76	11.426.929,77	11.631.162,84	10.914.798,78	9.416.721,62	8.733.744,75	10.424.671,55
Granada	31.404.059,95	7.116.641,01	7.064.947,66	6.685.048,68	5.650.595,42	4.886.827,18	6.280.811,99
Huelva	24.327.919,76	5.205.041,31	5.198.247,08	5.052.719,09	4.564.467,28	4.307.445,00	4.865.583,95
Jaén	32.350.391,19	7.101.601,04	7.235.494,19	6.847.779,00	5.897.543,25	5.267.973,71	6.470.078,24
Málaga	71.910.211,92	15.735.055,16	15.879.368,03	15.260.418,03	13.444.971,36	11.590.399,34	14.382.042,38
Sevilla	85.333.070,89	18.878.260,71	18.963.174,66	17.667.483,50	15.366.302,56	14.457.849,46	17.066.614,18

	Total €/habitante	Importe por habitante 2008	Importe por habitante 2009	Importe por habitante 2010	Importe por habitante 2011	Importe por habitante 2012	Importe por habitante MEDIA
Almería	51,92	11,83	11,79	10,95	9,26	8,09	10,38
Cádiz	51,56	10,66	10,95	10,71	9,92	9,33	10,31
Córdoba	68,43	15,00	15,27	14,33	12,36	11,47	13,69
Granada	38,22	8,66	8,60	8,14	6,88	5,95	7,64
Huelva	52,59	11,25	11,24	10,92	9,87	9,31	10,52
Jaén	50,25	11,03	11,24	10,64	9,16	8,18	10,05
Málaga	55,87	12,23	12,34	11,86	10,45	9,01	11,17
Sevilla	49,39	10,93	10,98	10,23	8,89	8,37	9,88

Fuente: elaboración propia a partir de los resultados obtenidos

En Andalucía en conjunto, se gastaron en antidepresivos casi 20 millones de euros menos en 2012 que en 2008. Las provincias que más contribuyeron a este ahorro fueron Almería, Córdoba y Málaga, que redujeron en este periodo el gasto anual por habitante en más de dos euros; aunque también es cierto que son las que tenían mayor margen de mejora, ya que son las que en 2008 gastaban más por habitante. De esta forma, vemos que la variabilidad en el gasto por habitante se redujo mucho al final del lustro, quedando en la mayor parte de las provincias entre 8 y poco más de 9 euros.

Quedan fuera de este rango Granada y Córdoba: la primera porque a pesar de ser la provincia que menos gastaba inicialmente (8,66 euros anuales por habitante) consiguió llegar en 2012 a un gasto por habitante inferior a 6 euros; Córdoba por el contrario, a pesar de ser la que más gastaba por habitante al año (15 euros), aún en 2012 se situaba muy por encima del resto (11,47 euros).

¿Se corresponde esta disminución del gasto con una disminución del consumo o simplemente son provincias que han disminuido el importe de los fármacos prescritos?

TABLA 15

	DDD POR 1000 HAB/DÍA ANTIDEPRESIVOS. POBLACIÓN TOTAL						
	Total	2008	2009	2010	2011	2012	MEDIA
Almería	281,7	50,6	54,1	58,1	60,4	58,6	56,3
Cádiz	277,6	47,6	52,3	56,9	60,3	60,5	55,5
Córdoba	351,2	62,8	67,4	71,3	74,4	75,3	70,2
Granada	205,4	37,7	39,9	42,3	43,2	42,3	41,1
Huelva	270,9	48,1	51,1	55,1	58,2	58,4	54,2
Jaén	258,1	45,4	49,2	52,5	55,0	56,0	51,6
Málaga	301,8	53,8	58,1	62,1	65,1	62,7	60,4
Sevilla	268,1	48,0	51,5	54,5	57,2	56,9	53,6

Fuente: elaboración propia a partir de los resultados obtenidos

Pues efectivamente, las provincias que más gastan, son también las que más consumen: mientras Granada consume 41 DDD por habitante y día de media en el periodo, Córdoba consume 70 y Málaga 60, un 26% y un 8% más que la media respectivamente.

Sin embargo, la disminución observada en el consumo desde los primeros años estudiados, no se corresponde con el decremento del importe. Todas las provincias crecen en consumo hasta 2011, pero después, hay provincias que continúan el incremento aunque en menor medida (Córdoba, Jaén, Cádiz y Huelva), y otras que disminuyen su consumo (Málaga, Almería, Granada y Sevilla).

TABLA 16

Incremento de consumo en 2012 respecto a 2011							
Almería	Cádiz	Córdoba	Granada	Huelva	Jaén	Málaga	Sevilla
-1,83	0,26	0,91	-0,87	0,21	1,09	-2,40	-0,33

Fuente: elaboración propia a partir de los resultados obtenidos

Puede concluirse entonces que el ahorro global producido, se debe tanto a la elección de fármacos más baratos como a la bajada de precios de medicamentos y políticas sanitarias, pero no a la disminución del consumo, ya que en conjunto, en Andalucía se consumieron en 2012, 76 DDD por habitante y día más que en 2008.

6.1.5. Importe y DDD de fármacos usados en la demencia: población total.

Al igual que ocurre con los antipsicóticos, son fármacos caros, ya que constituyendo sólo un 4% de las dosis consumidas, se gasta en ellos un 20% del total. Pero lo que los diferencia de otros grupos es la gran variabilidad en el consumo, y por tanto en gasto, que existe entre las diferentes provincias.

La media de consumo en el periodo es de 6,46 DDD por cada 1000 habitantes y día: hay 3 provincias que consumen menos de 5,5 (Huelva, Málaga, Sevilla y Cádiz); 2 que consumen entre 6,6 (Granada y Córdoba); Jaén que llega a las 9,1 y Almería que alcanza las 11,7 DDD, casi un 60% más que Huelva, la provincia que menos consume. Difícilmente puedan explicarse estas diferencias por una prevalencia de demencia desigual en distintas provincias.

Por el contrario, la evolución en el periodo, tanto en importe como consumo es homogénea en todas las provincias: crece hasta 2011 y en 2012 decrece.

TABLA 17

	Total	IMPORTE EN € CONSUMO DE FÁRMACOS DE DEMENCIA/AÑO					POBLACIÓN TOTAL
		Importe bruto 2008	Importe bruto 2009	Importe bruto 2010	Importe bruto 2011	Importe bruto 2012	Importe bruto MEDIA
Almería	31.786.191,43	5.185.148,87	5.789.480,20	6.559.489,71	7.444.817,71	6.807.254,94	6.357.238,29
Cádiz	27.447.180,63	4.660.328,29	5.188.462,45	5.734.307,56	6.351.717,89	5.512.364,44	5.489.436,13
Córdoba	23.976.759,98	4.134.715,46	4.610.280,48	4.959.831,66	5.474.967,23	4.796.965,15	4.795.352,00
Granada	23.313.144,96	4.189.999,21	4.642.666,06	5.045.945,73	5.163.854,57	4.270.679,39	4.662.628,99
Huelva	11.695.584,96	2.043.224,49	2.156.609,58	2.367.218,15	2.738.644,59	2.389.888,15	2.339.116,99
Jaén	27.721.255,20	4.478.346,29	5.164.752,41	5.753.883,75	6.361.931,80	5.962.340,95	5.544.251,04
Málaga	29.921.669,50	4.891.335,90	5.337.802,74	5.978.008,42	6.970.394,69	6.744.127,75	5.984.333,90
Sevilla	39.739.356,61	6.735.975,61	7.457.485,72	8.176.074,21	9.178.874,17	8.190.946,90	7.947.871,32

	Total €/habitante	Importe por	Importe por	Importe por	Importe por	Importe por	habitante
		habitante 2008	habitante 2009	habitante 2010	habitante 2011	habitante 2012	MEDIA
Almería	59,22	9,66	10,79	12,22	13,87	12,68	11,84
Cádiz	24,58	4,17	4,65	5,14	5,69	4,94	4,92
Córdoba	31,48	5,43	6,05	6,51	7,19	6,30	6,30
Granada	28,37	5,10	5,65	6,14	6,28	5,20	5,67
Huelva	25,28	4,42	4,66	5,12	5,92	5,17	5,06
Jaén	43,06	6,96	8,02	8,94	9,88	9,26	8,61
Málaga	23,25	3,80	4,15	4,64	5,42	5,24	4,65
Sevilla	23,00	3,90	4,32	4,73	5,31	4,74	4,60

Fuente: elaboración propia a partir de los resultados obtenidos

6.1.6. Importe y DDD de fármacos usados en abuso de drogas: población total.

Suponen un pequeño porcentaje del total de psicofármacos, apenas un 0,25% del importe total y un 0,03% de las dosis de psicofármacos consumidas. En el conjunto del territorio andaluz, tanto el importe gastado como el número de dosis consumidas disminuyen cada año desde 2008 a 2012 excepto el consumo en 2011 que sube ligeramente respecto a 2010.

6.2 Perspectiva de género

6.2.1 Consumo diferencial de psicofármacos según género

El consumo total de psicofármacos es muy diferente en hombres y mujeres. Las mujeres consumen más del doble de dosis de psicofármacos que los hombres: 211 DDD/1000 hab./día de media para las mujeres respecto a 103 DDD/1000 hab./día que consumen los hombres. La evolución del consumo es similar en ambos grupos hasta, semejanza que se rompe en 2012, año en que el consumo apenas crece para los hombres y se sitúa en un 2% para las mujeres. En cualquier caso, ya desde 2008 se observa para ambos grupos que el incremento se ralentiza.

TABLA 18

	DDD POR 1000 HAB/DÍA PSICOFÁRMACOS.			
	Incremento de consumo respecto al año anterior.			
	2009	2010	2011	2012
Hombres	10,37%	7,74%	5,95%	0,17%
Mujeres	10,03%	7,80%	5,97%	2,10%

Fuente: elaboración propia a partir de los resultados obtenidos

Si atendemos a lo que ocurre por provincias, vemos que el ranking de consumo difiere por géneros.

MAPA 4

Consumo provincial medio de psicofármacos según género en DDD/1000 hab/día

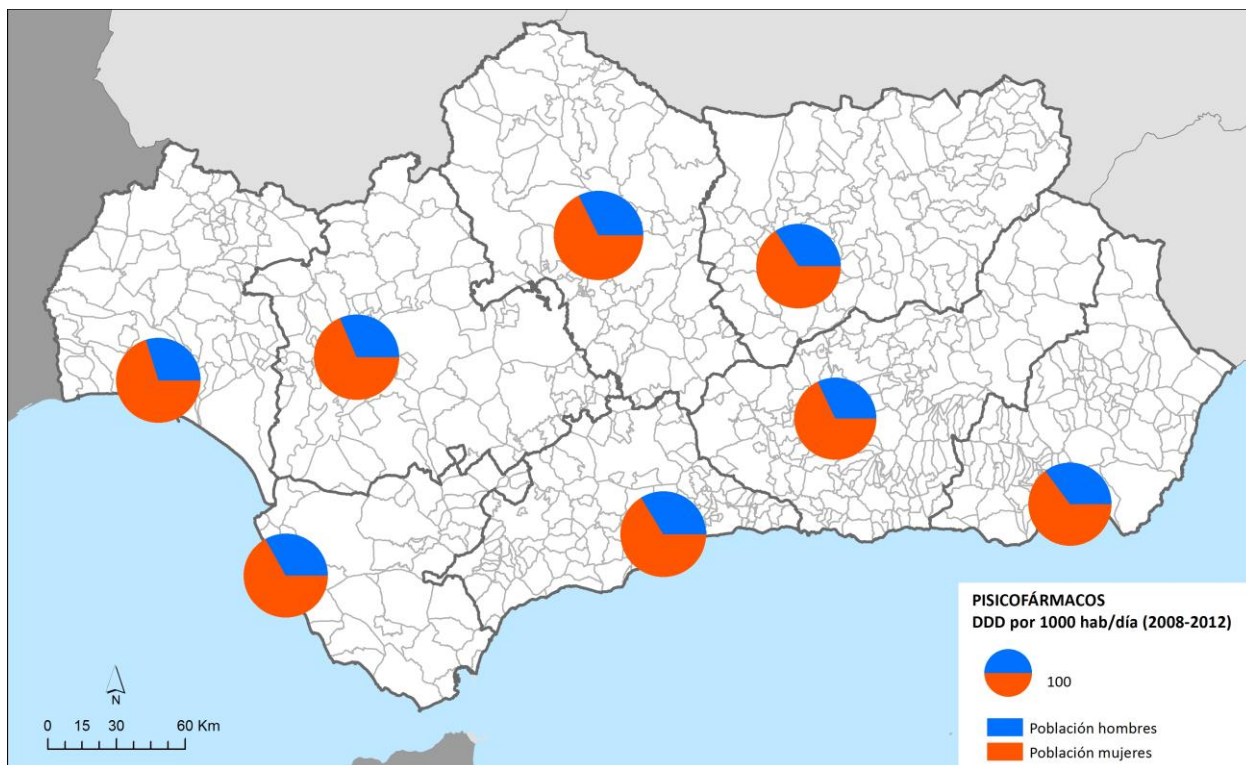

Fuente: elaboración propia a partir de los resultados obtenidos

En Huelva por ejemplo, ciudad en la que menos consumen los hombres, es la segunda en mayor consumo para mujeres. También Sevilla, que se encuentra entre las menos consumidoras para hombres, se sitúa por encima de la media para mujeres. Por el contrario, Almería y Jaén, cuyos hombres consumen más, presentan un consumo menor que la media entre las mujeres (Almería es la provincia de menor consumo femenino).

La provincia en la que existe una mayor diferencia entre hombres y mujeres es Huelva, donde estas últimas consumen un 135% más. Le siguen Sevilla (117%), Granada (112%), Córdoba (108%) y Cádiz (102%). En tres provincias el consumo en mujeres no llega a doblar el de los hombres: Almería (las mujeres consumen un 84% más), Jaén (90%) y Málaga (96%).

Sin embargo, al comparar el importe gastado en psicofármacos, puede deducirse que los hombres consumen fármacos bastante más caros, ya que aunque consumen menos de la mitad de las dosis totales, gastan sólo un 33% menos. El importe anual por habitante se sitúa en 34,17 euros para las mujeres y en 23,57 euros para los hombres.

6.2.2 Consumo diferencial de antipsicóticos según género

Los hombres consumen un 35% más de DDD de antipsicóticos que las mujeres: la media andaluza de las mujeres se sitúa en 6 DDD/1000 hab./día mientras que para los hombres alcanza las 9,18.

La mayor diferencia de consumo entre hombres y mujeres se da en Jaén, provincia en la que las mujeres consumen casi un 40% menos que los hombres; ya que mientras que las mujeres consumen aquí menos que la media andaluza en este periodo, los hombres jienenses son los terceros en mayor consumo. La menor diferencia se da en Córdoba, donde las mujeres consumen un 29% menos que los hombres (las mujeres consumen más que la media y los hombres menos). La evolución del consumo es similar para ambos géneros.

Los hombres siguen consumiendo en este grupo fármacos algo más caros que las mujeres, ya que para un 35% de menor consumo, las mujeres gastan un 40% menos (165 millones de gasto para los hombres frente a algo más de 100 millones que cuestan los antipsicóticos que consumen las mujeres). La menor diferencia entre sexos corresponde a Jaén donde las mujeres consumen un 141% que los hombres).

6.2.3. Consumo diferencial de ansiolíticos, hipnóticos y sedantes según género

En el grupo de los ansiolíticos, hipnóticos y sedantes, el consumo de las mujeres casi dobla el de los hombres (111,4 DDD/1000 hab./día frente a 57,9 DDD/1000 hab./día de media).

La provincia que presenta mayores diferencias entre hombres y mujeres es Huelva, donde las mujeres consumen un 128% más que los hombres, seguida de Sevilla, donde la diferencia se reduce al 103%. Donde se evidencia una menor distancia es en la provincia de Málaga (71% más en la población femenina). En ambos grupos el consumo fue creciente a lo largo de estos 5 años mientras que el importe gastado disminuye en 2012 respecto a 2011.

En esta ocasión son las mujeres las que consumen fármacos algo más caros, aunque no en gran medida, ya que siendo el consumo un 92% mayor, el incremento del gasto supone un 108% más que en los hombres.

6.2.4. Consumo diferencial de antidepresivos según género

Los antidepresivos son el grupo de fármacos en el que mayores diferencias de consumo existen entre hombre y mujeres: éstas consumen casi el triple que aquellos, 75 DDD/1000 hab./día frente a 27 DDD/1000 hab./día.

Huelva es de nuevo la provincia en la que más diferencias de consumo existen, ya que en ella las mujeres consumen un 223% más que los hombres (Huelva es la segunda provincia en menor consumo para hombres y se sitúa por encima de la media para las mujeres).

La evolución en el consumo e importe es similar en ambos grupos: creciente en el caso de las DDD hasta 2011 para descender ligeramente en 2012 con decrecimiento del gasto bastante antes, ya desde 2010.

Hay muy poca diferencia en el precio de medicamentos utilizados: las mujeres consumen un 273% más que se corresponde bastante con el 269% más de gasto.

6.2.5. Consumo diferencial de fármacos usados en el tratamiento de la demencia según género

También en este grupo, el consumo de las mujeres dobla al de los hombres (4,38DDD/1000 hab./día para las mujeres frente a 8,47 DDD/1000 hab./día en el

caso de los hombres). Sin embargo, en este caso, la variabilidad entre provincias es mayor: en Cádiz las mujeres consumen un 128% más que los hombres, mientras que en Jaén las diferencias se reducen al 72%.

No está claro si la prevalencia de la demencia es muy diferente en hombres que en mujeres, ya que aunque los hombres parecen tener más riesgo de demencia vascular que las mujeres, la más frecuente es la tipo Alzheimer. Por eso resultan llamativas las grandes diferencias de consumo: en Huelva los hombres consumen 2,86 DDD/1000 hab./día, mientras que las mujeres en Almería consumen 14,37 DDD/1000 hab./día, y en esta misma ciudad los hombres llegan a las 7,99 DDD.

La evolución del consumo y del importe gastado es similar en ambos géneros: crece hasta 2011 y después decrece.

6.2.2 Consumo diferencial de fármacos usados en el tratamiento del abuso de drogas según género

Junto con los antipsicóticos, los fármacos usados en el tratamiento de las adicciones, son los dos únicos grupos en los que el consumo es mayor en hombres que en mujeres.

En el caso de las mujeres el consumo baja ligeramente en 2009 respecto al año anterior y después se mantiene constante. Para los hombres el consumo crece cada año de 2008 a 2012 con la excepción del año 2010, en el que baja el consumo respecto al año anterior.

No difiere sin embargo, el precio de los fármacos usados para cada sexo, ya que el porcentaje de incremento del consumo en DDD es similar al del importe gastado (4 veces más para los hombres).

6.3 Consumo municipal de psicofármacos en Sevilla: población total

6.3.1. Consumo en Importe y DDD de psicofármacos

Como es de esperar, el importe medio anual gastado en psicofármacos se correlaciona de forma lineal con el número de habitantes de cada municipio. El municipio con mayor gasto medio es Sevilla (con casi 20 millones de euros al año), seguido de Dos Hermanas (algo menos de dos millones ochocientos mil euros anuales), que son los dos municipios sevillanos con mayor número de habitantes (casi 685.000 de Sevilla frente a los casi 102.000 de Dos Hermanas). Les siguen Alcalá de Guadaíra, Utrera, Écija... que se corresponden también en ese orden con las ciudades de mayor población después de las citadas.

Sin embargo, a medida que avanzamos en la tabla, vemos que a veces esta correspondencia no es perfecta, ya que hay municipios con menos habitantes que consumen mucha más que otros de menor población y viceversa.

MAPA 5

Importe medio anual en euros en los municipios de Sevilla. (2008-2012)

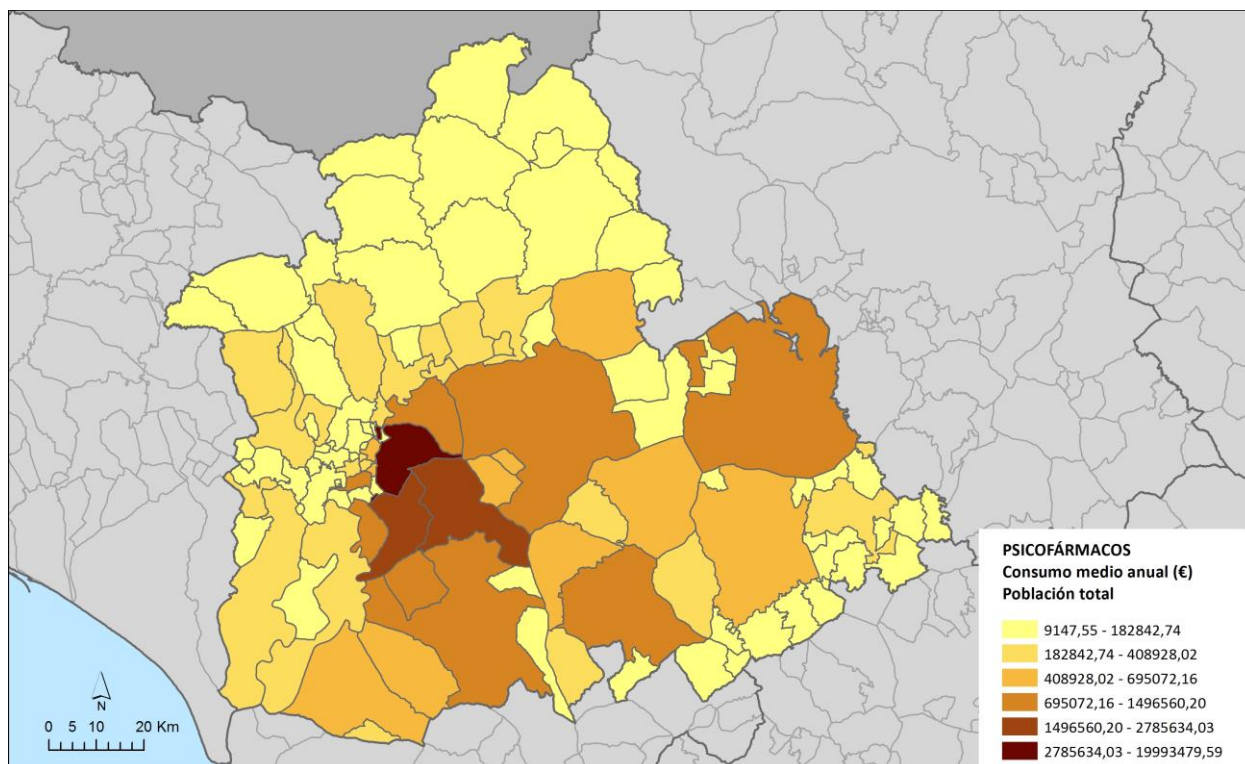

Fuente: elaboración propia a partir de los resultados obtenidos

A continuación se muestra la distribución de los importes anuales medios brutos y por habitante, gastados en psicofármacos en la provincia de Sevilla.

TABLA 19

IMPORTE EN € COSUMO PSICOFÁRMACOS/AÑO. POBLACIÓN TOTAL						
Min	P10	p25	P50	P75	P90	Max
9.147,55	45.966,37	74.287,01	144.192,54	339.735,11	796.334,25	19.993.479,6

Fuente: elaboración propia a partir de los resultados obtenidos

TABLA 20

IMPORTE EN €/habitante COSUMO PSICOFÁRMACOS/AÑO. POBLACIÓN TOTAL						
Min	P10	p25	P50	P75	P90	Max
11,64	18,73	22,62	27,85	32,38	35,90	47,7

Fuente: elaboración propia a partir de los resultados obtenidos

Como puede observarse, la variabilidad en el gasto por habitante es muy amplia. De los 11,64 euros por habitante de Castilleja de Guzmán a los 47,7 euros de Castilleja del Campo, hay un gran margen. Hay 11 municipios que se sitúan por debajo del percentil 10 de gasto por habitante (18,73 euros/hab/año), y son de menor a mayor gasto: Castilleja de Guzman, Valencina de la Concepcion, Albaida del Aljarafe, Gines, Gelves, Villamanrique de La Condesa, Bormujos, Santiponce, Almensilla, Los Molares y Villafranco del Guadalquivir.

Los 10 pueblos cuyo gasto es mayor que el percentil 90 (35,90 euros/hab/año) son de mayor a menor gasto: Castilleja del Campo, Villanueva De San Juan, Algámitas, Alcolea del Rio, Villanueva del Rio Y Minas, Alcalá de Guadaira, Alcalá del Rio, Guadalcanal, Martin de La Jara y Paradas.

MAPA 6

Consumo medio anual de psicofármacos en DDD/1000 hab/día en los municipios de la provincia de Sevilla. (2008-2012)

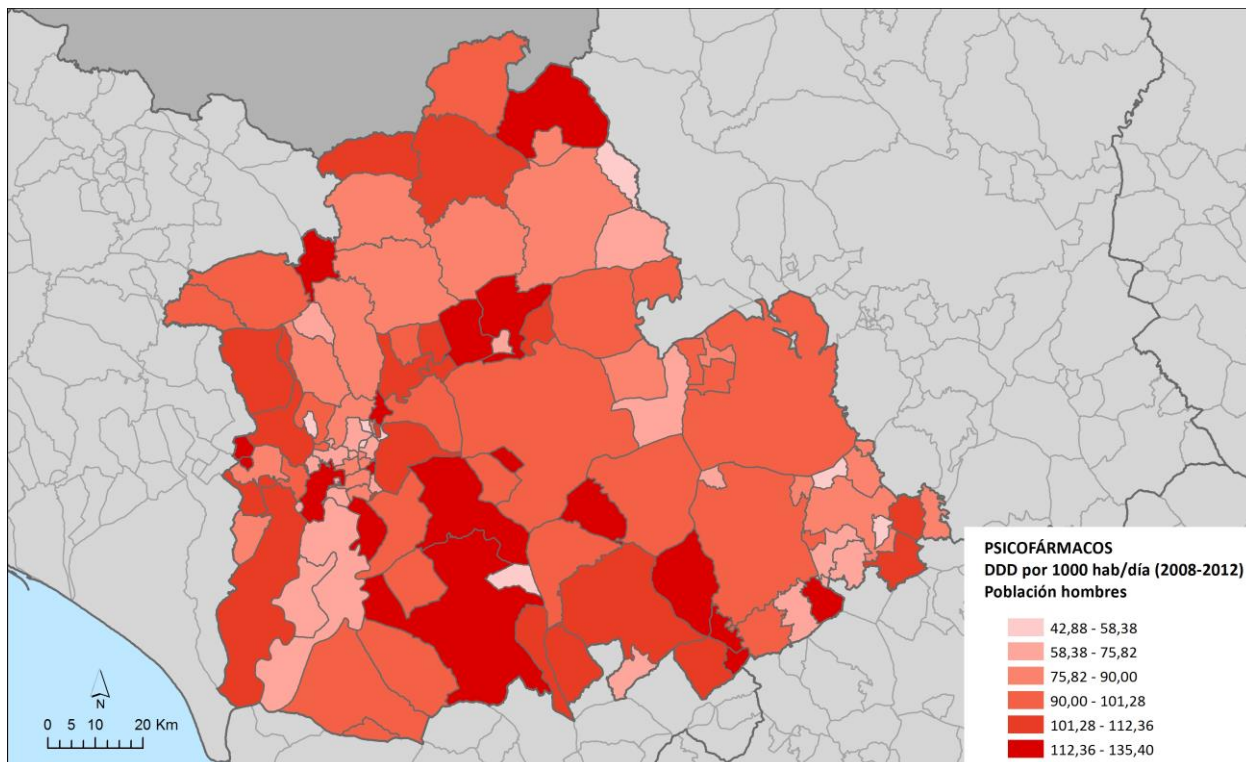

Fuente: elaboración propia a partir de los resultados obtenidos

TABLA 21

DDD POR 1000 HAB/DÍA PSICOFÁRMACOS. POBLACIÓN TOTAL						
Min	P10	p25	P50	P75	P90	Max
84,28	127,67	142,89	165,20	192,09	206,48	265,8

Fuente: elaboración propia a partir de los resultados obtenidos

Pero si en lugar de atender al gasto por habitante comparamos el consumo municipal, nuevos actores entran ocupar las primeras y últimas plazas de la tabla, es decir no siempre el mayor gasto se debe a un mayor consumo.

Siguen estando en la parte alta de la tabla (correspondiente a un mayor consumo) Alcolea del Río y Martín de la Jara, y algo más abajo Algámitas y Villanueva Del Rio Y Minas pero aparecen como grandes consumidores también

La Puebla de Cazalla, Alanís, Bollullos de la Mitación, Pilas, Brenes y Cantillana, municipios que consumen más a menor precio, bien porque prescriben con mayor eficiencia o porque su mayor consumo se corresponde a psicofármacos más baratos como los ansiolíticos.

Igual ocurre si miramos cuales son los municipios que consumen menos psicofármacos de media en todo el periodo, aunque aquí hay menos variaciones, aparecen entre los 10 que menos consumen Tocina, Palomares del Río y El Garrobo, y salen del percentil 10 Bormujos, Almensilla, Villamanrique de la Condesa y Villafranco del Guadalquivir, situándose estos dos últimos bastante alejados, entre el percentil 25 y el 50.

6.3.2 Consumo en Importe y DDD de ansiolíticos, hipnóticos y sedantes

De nuevo el importe bruto gastado en ansiolíticos es proporcional al tamaño de la población; sin embargo, no son las ciudades con mayor población las que gastan mayor porcentaje del gasto total: en la provincia de Sevilla se gasta de media en ansiolíticos un 14,4% del total, pero en las grandes ciudades como Sevilla, Dos Hermanas Alcalá, Utrera o Écija, este porcentaje ronda el 12%.

Llama la atención que en muchos municipios de la zona del Aljarafe, el gasto en ansiolíticos supone alrededor del 20% del total: Huevar, Gerena, Almensilla, Carrión de los Céspedes, Castilleja de Guzmán y Villafranco del Guadalquivir se sitúan en este rango de consumo. Mairena del Aljarafe, como gran núcleo de población, sigue la tendencia de gastar menos porcentaje en ansiolíticos pero se sitúa en un rango superior al de otras ciudades de su tamaño (gasta un 15,6%).

A continuación se muestra la distribución de los importes anuales medios brutos y por habitante, gastados en ansiolíticos e hipnóticos en la provincia de Sevilla.

TABLA 22

IMPORTE MEDIO EN € COSUMO ANSIOLÍTICOS E HIPNÓTICOS/AÑO. POBLACION TOTAL						
Min	P10	p25	P50	P75	P90	Max
1.297,67	6.146,16	11.958,05	21.172,67	51.526,00	97.901,53	2.548.720,5

Fuente: elaboración propia a partir de los resultados obtenidos

TABLA 23

IMPORTE MEDIO EN €/HAB/AÑO COSUMO ANSIOLÍTICOS E HIPNÓTICOS. POBLACION TOTAL						
Min	P10	p25	P50	P75	P90	Max
2,05	2,99	3,35	3,83	4,29	4,91	9,4

Fuente: elaboración propia a partir de los resultados obtenidos

MAPA 7

Importe medio anual gastado en ansiolíticos en los municipios de Sevilla (Euros/hab)

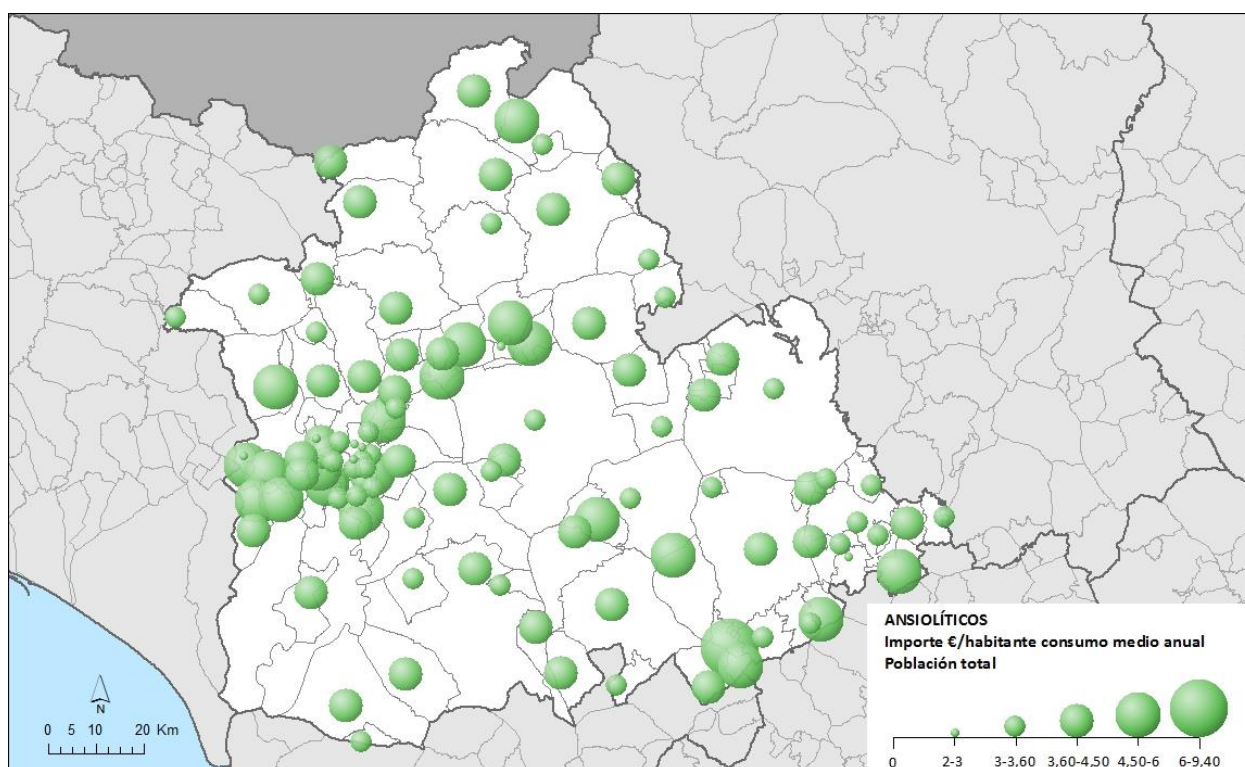

Fuente: elaboración propia a partir de los resultados obtenidos

Si miramos el importe medio gastado por habitante en ansiolíticos, vemos que , además de algunos pueblos de Aljarafe sevillano, se sitúan por encima del percentil 90 Villanueva de San Juan (que encabeza en ranking con un gasto por habitante de 9,4 euros/año), Alcolea del Río (6,3 euros/año), Martín de la Jara (5,39 eur./año), Villanueva del Río y Minas (5,04) y La Roda de Andalucía (4,91).

En el extremo opuesto de la tabla tenemos a municipios como Albaida del Aljarafe (con el menor gasto por habitante de Sevilla: 2,05 euros/año), Castilleja de Guzmán (2,29), Tocina (2,31), Valencina de la Concepción (2,54), Gines (2,57), Pedrera (2,74), Castilleja del Campo (2,83), Palomares del Río (2,97), Puebla de los Infantes(2,97) y Gelves (2,98).

Puede parecer paradójico que Castilleja de Guzmán sea uno de los municipios que menor gasto por habitante tiene pero que sea al mismo tiempo de los que más gasta respecto del porcentaje total en ansiolíticos. En realidad, puede darse el caso de un municipio que gaste poco y consuma poco en general en psicofármacos, pero que dentro de su bajo consumo, el porcentaje que dedique a la compra de ansiolíticos sea mayor que en otros pueblos.

Pero ¿se debe este mayor o menor gasto a un mayor o menor consumo?. Pues si nos fijamos en la tabla de DDD (dosis por 1000 hab/día), encontramos prácticamente los mismos municipios en la parte alta y baja de la tabla que en el importe por habitante, es decir, gastan más o menos porque consumen más o menos cantidad de fármacos, no porque los compren más caros o baratos.

MAPA 8

Consumo medio anual de ansiolíticos DD/1000 hab/día en los municipios de Sevilla

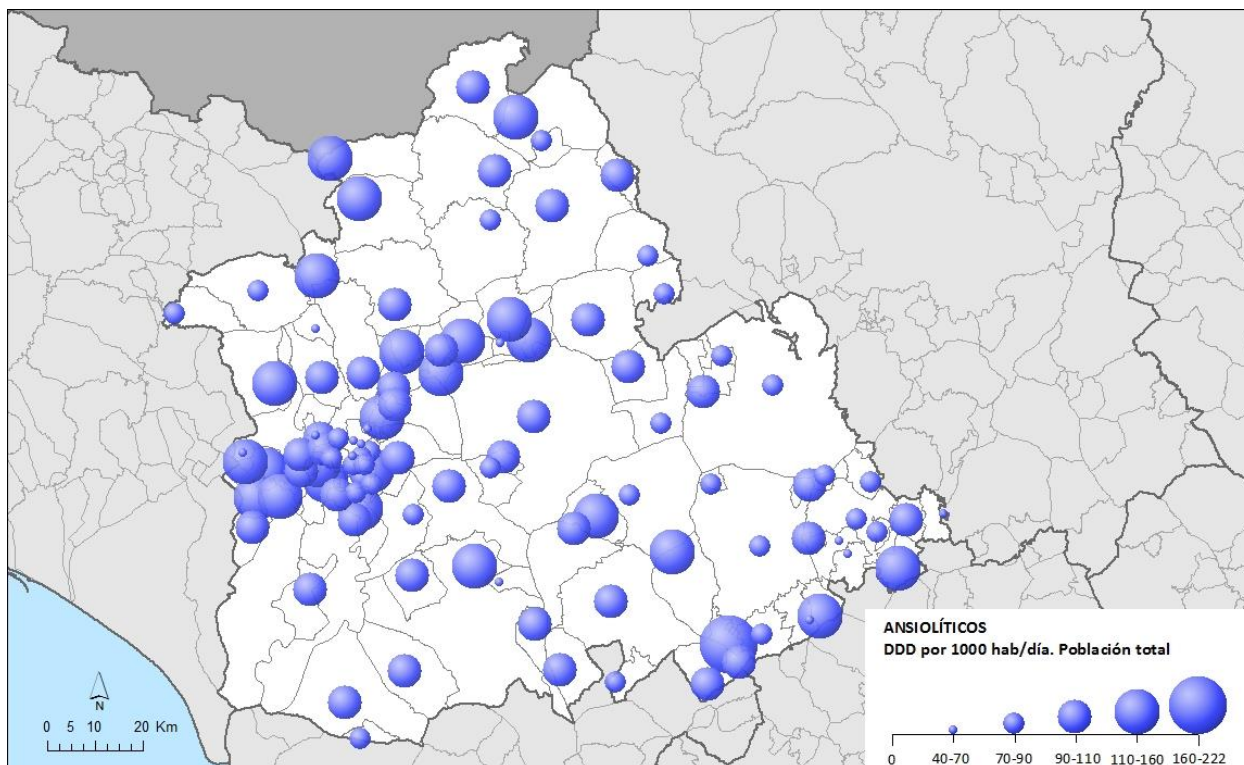

Fuente: elaboración propia a partir de los resultados obtenidos

Por encima del percentil 90 se encuentran de nuevo, por este orden de mayor a menor consumo: Villanueva De San Juan, Alcolea Del Rio, Huevar, Martin De La Jara, Pilas, Bollullos De La Mitación, Carrion De Los Céspedes, Brenes, Cantillana, Villanueva Del Río Y Minas y Almadén De La Plata.

Cantillana y Brenes, grandes consumidores junto con Villanueva del Río y miras, quedaban en importe por habitante justo por debajo del percentil 90, y conforman una de las zonas de Sevilla de mayor consumo junto con algunos municipios del aljarafe.

TABLA 24

DDD MEDIA POR 1000 HAB/DIA ANSIOLÍTICOS E HIPNÓTICOS. POBLACIÓN TOTAL						
Min	P10	p25	P50	P75	P90	Max
44,40	69,02	79,27	91,96	106,48	122,74	226,6

Fuente: elaboración propia a partir de los resultados obtenidos

Es remarcable la gran diferencia de consumo entre unos municipios y otros: los que se sitúan en la parte superior de la tabla consumen hasta cinco veces más que los de la parte inferior. Por supuesto, las diferencias en la prevalencia de la patología existente son un factor determinante, pero los datos de consumo tan distantes en poblaciones a veces tan próximas y con tantos factores en común, deben tener un origen multifactorial y muy ligado al perfil de prescripción de los facultativos.

Por poner un ejemplo, Gines consume 59,4 DDD/1000 hab/día mientras que Pilas, población cercana con similar número de habitantes consume 131 DDD/HAb./día. Podría argumentarse que Pilas tiene punto de urgencias y Gines no, y que por tanto son muchas las recetas que se emiten y se compran en Pilas de pacientes que no pertenecen a este municipio. Sin embargo, Castilleja de la Cuesta, municipio también cercano que tiene punto de urgencias, gasta 83 DDD/hab/año, muy lejos de los 131 de Pilas.

Las grandes ciudades tienen un consumo desigual de hipnóticos y ansiolíticos: algo por debajo de la media Sevilla (89,5 DDD/1000 hab./día) y Dos Hermanas (84,6 DDD/1000 hab/día) y rondando el percentil 75 Alcalá de Guadaíra (103,8 DDD/1000 hab/día) y Utrera (109,3 DDD/1000 hab/día).

6.3.3 Consumo en Importe y DDD de antidepresivos

De los casi 17 millones anuales medios gastados en antidepresivos en la provincia, los 4 municipios más poblados de la capital (Sevilla, Dos Hermanas,

Alcalá de Guadaira y Utrera) son responsables del 50% del gasto. Al margen de la reiterada relación entre tamaño de la población e importe bruto gastado, aparecen de nuevo importantes diferencias cuando se comparan los importes por habitante.

A continuación se muestra la distribución de los importes anuales medios brutos y por habitante, gastados en antidepresivos en la provincia de Sevilla.

TABLA 25

IMPORTE MEDIO EN € COSUMO ANTIDEPRESIVOS/AÑO. POBLACIÓN TOTAL						
Min	P10	p25	P50	P75	P90	Max
2.338,75	12.392,38	29.629,17	56.653,38	122.333,54	266.505,84	6.157.690,6

Fuente: elaboración propia a partir de los resultados obtenidos

TABLA 26

IMPORTE MEDIO EN €/HAB/AÑO COSUMO ANTIDEPRESIVOS. POBLACIÓN TOTAL						
Min	P10	p25	P50	P75	P90	Max
4,93	6,24	8,05	9,96	11,76	13,05	19,4

Fuente: elaboración propia a partir de los resultados obtenidos

El perfil de los municipios que más gastan en lo que se refiere a antidepresivos es diferente al visto anteriormente. En este caso, sólo 2 municipios del Aljarafe sevillano se encuentran entre los 30 primeros de mayor consumo: Coria del Río (en el puesto 10º de mayor consumo) y Pilas (en el puesto 25). Por la parte baja de la tabla, 18 municipios del aljarafe se encuentran entre los 30 de menor consumo en importe por habitante de antidepresivos.

Los municipio que se encuentran por encima del P90 de gasto son: Martin De La Jara, Alcolea Del Rio, Villanueva De San Juan, Alanís, La Puebla De Cazalla,

Aguadulce, La Lantejuela, El Saucejo, Cañada del Rosal y Coria del Río. Todos estos pueblos excepto Coria del río se sitúan por debajo del percentil 20 si atendemos a su nivel de renta.

Del otro lado de la tabla, los municipios que menos gastan por habitante son de menor a mayor: Valencina de la Concepción, Santiponce, Albaida del Aljarafe, Castilleja del Campo, Camas, El Castillo de las Guardas, Gines, Gelves, Castilleja de Guzman y El Madroño. 6 de estos municipios se encuentran por encima del cuartil superior de renta.

TABLA 27

DDD MEDIA POR 1000 HAB/DIA ANTIDEPRESIVOS. POBLACIÓN TOTAL						
Min	P10	p25	P50	P75	P90	Max
19,12	35,97	46,82	54,65	63,77	74,20	173,1

Fuente: elaboración propia a partir de los resultados obtenidos

Si las diferencias en consumo de ansiolíticos eran importantes entre unas poblaciones y otras, las del consumo de antidepresivos son aún mayores. Aznalcázar con 173,1 DDD consume un 900% de dosis por 1000 hab./día más que Villanueva de San Juan con 19,12 DDD, municipio con que consume.

Es curioso que en los primeros puestos de consumo aparecen tres poblaciones (Aznarcázar, Aznalcollar y Villanueva del Ariscal que no se encontraban entre las que gastaban más por habitante en antidepresivos y que no tienen renta media baja. El resto de los municipios de mayor consumo coinciden en gran parte con los de mayor gasto: Alanís, Martín de la Jara, Puebla de Cazalla, Aguadulce, Cañada del Rosal, La Campana, Alcolea del Río y La Lantejuela, todos con rentas bajas.

En cuanto a los municipios con menor consumo, de nuevo 6 de los 10 pertenecen al Aljarafe, comarca que agrupa las localidades con mayor renta media. Son de menor a mayor consumo: Villanueva de San Juan, Albaida del

aljarafe, Santiponce, Tocina, Gelves, Castilleja del Campo, Valencina de la Concepción, Villamanrique de la Condesa, Almensilla y Castillo de Las Guardas.

Los grandes núcleos de población tienen un consumo variado: por debajo de la media Sevilla (49,2 DDD/1000 hab./día) y Dos Hermanas (52,6/1000 hab./día); algo por debajo del P75 Alcalá de Guadaíra (60,8 DDD/1000 hab/día) y cerca del P90 Utrera (70,9 DDD/1000 hab./día).

6.4 Correlación entre diferentes variables sociodemográficas y consumo de psicofármacos

Se ha medido la correlación existente entre el consumo total de psicofármacos, el de hipnóticos y sedantes, y el de antidepresivos (Importe y DDD), con respecto a las siguientes variables sociodemográficas:

1. Nº Habitantes 2011
2. Extensión
3. Distancia a la capital
4. Densidad de población
5. Renta media
6. Tasa de paro
7. Porcentaje de universitarios
8. Analfabetismo
9. Porcentaje de jubilados
10. Porcentaje de hogares de personas mayores
11. Índice de Ruralidad
12. Índice de privación

Se ha calculado para ello el Coeficiente de correlación de Pearson, considerándose que existe una correlación aceptable cuando su valor se sitúa entorno a 0,4 ó -0,4, y una correlación muy fuerte cuando el valor está entorno a 0,8 ó -0,8.

Excepto la relación entre el gasto bruto en euros y el número de habitantes, que es directa y perfecta (coeficiente de correlación =1), el resto de las correlaciones encontradas muestran una relación moderada entre las variables.

El hecho de tratar variables complejas relacionadas con tantos factores diferentes, hace complicado encontrar una correlación muy fuerte con alguna de las variables sociodemográficas estudiadas; a menos, claro está, que se trate de una conexión tan intrínsecamente relacionada como el gasto bruto en euros y el censo de población. Es lógico pensar que en los municipios más poblados se va a gastar más dinero en cualquier tipo de fármaco, o incluso en cualquier tipo de servicio, que en los menos poblados; aunque después al poner el dato en relación al número de habitantes, los más consumidores en algún aspecto sean los municipios más pequeños.

A continuación se muestra una tabla con los valores del Coeficiente de correlación de Pearson hallado para cada par de variables.

TABLA 28

Correlación entre variables sociodemográficas y consumo de psicofármacos en población total: Coeficiente de Corelación de Pearson

	IMPORTE EN € COSUMO MEDIO ANUAL PSICOFÁRMACOS	IMPORTE EN €/HAB COSUMO MEDIO ANUAL PSICOFÁRMACOS	DDD POR 1000 HAB/DIA PSICOFÁRMACOS	IMPORTE EN € COSUMO ANSIOLÍTICOS E HIPNÓTICOS	IMPORTE EN €/HAB COSUMO ANSIOLÍTICOS E HIPNÓTICOS	DDD POR 1000 HAB/DIA ANSIOLÍTICOS E HIPNÓTICOS	IMPORTE EN € COSUMO ANTIDEPRESIVOS	IMPORTE EN €/HAB COSUMO ANTIDEPRESIVOS	DDD POR 1000 HAB/DIA ANTIDEPRESIVOS
Población	1,00	0,04	-0,02	1,00	-0,03	-0,02	1,00	-0,02	-0,05
Extension	0,09	0,17	0,12	0,08	0,02	0,03	0,10	0,13	0,15
Densidad	0,38	-0,22	-0,23	0,38	-0,15	-0,13	0,37	-0,26	-0,15
Altura	-0,16	0,13	0,05	-0,17	0,05	0,00	-0,17	0,14	0,02
Distancia a la capital	-0,19	0,27	0,16	-0,20	0,07	-0,01	-0,19	0,40	0,10
Renta	0,24	-0,46	-0,39	0,24	-0,27	-0,25	0,24	-0,46	-0,19
Tasa Paro	-0,09	0,18	0,31	-0,09	0,22	0,22	-0,09	0,21	0,18
Porcentaje de Universitarios	0,23	-0,42	-0,43	0,24	-0,32	-0,30	0,23	-0,39	-0,23
Analfabetismo	-0,17	0,41	0,33	-0,17	0,23	0,22	-0,17	0,36	0,13
Jubilados	-0,12	0,29	0,25	-0,12	0,31	0,26	-0,13	0,22	0,00
Hogares Mayores	-0,07	0,40	0,33	-0,07	0,27	0,23	-0,08	0,26	0,07
Índice de Privacion	-0,19	0,44	0,44	-0,20	0,32	0,29	-0,20	0,45	0,22
Ruralidad	-0,16	0,21	0,19	-0,16	0,16	0,15	-0,17	0,05	0,05

Fuente: elaboración propia a partir de los resultados obtenidos

Un primer dato a destacar, es que no aparece una correlación entre el consumo relativo de psicofármacos y el tamaño de la población medido en número de habitantes. Es decir, no son más consumidores en las zonas más pobladas (en términos relativos) ni al contrario: el tamaño de la población aparece como independiente respecto al consumo, tanto en euros por habitante como en DDD.

Otras variables como la extensión de la población, altura sobre el nivel del mar del municipio o la distancia a la capital tampoco han mostrado en este estudio correlación alguna. Hipótesis como que en zonas de montaña una vida más sana y natural podría conducir a un menor consumo, o que las zonas más alejadas de la capital podrían estar menos medicalizadas y por ello consumir menos, no pueden sostenerse en base a estos datos.

La densidad de la población alcanza en su coeficiente de correlación con los importes brutos gastados en psicofármacos, ansiolíticos y antidepresivos, valores cercanos a 0,4 (0,37-0,38). Es una variable muy relacionada con el número de habitantes, lo que explica el comportamiento similar (relación con importe bruto gastado pero no con importe por habitante o DDD).

El nivel de renta muestra una correlación inversa con el consumo total de psicofármacos y el importe gastado por habitante: a menor renta mayor consumo y viceversa. Parece lógico pensar que a mayores dificultades económicas, mayores serán las dificultades para enfrentarse a los problemas cotidianos y mayor tendencia a consumir psicofármacos. Pero esta relación puede leerse también en sentido inverso: las personas con enfermedades mentales tienen en general mayores dificultades para encontrar trabajos mejor remunerados y tendrán por tanto menor nivel de renta.

Llama la atención que aparezca una correlación inversa entre nivel de renta y el gasto en euros por habitante en antidepresivos (a menor renta más gastan por habitante en antidepresivos), pero que esta correlación no se confirme en cuanto al número de dosis por habitante. Puede ocurrir que en poblaciones con menor renta, se permitan los prescriptores utilizar medicamentos más caros al saber que

la aportación del paciente es menor (es progresiva según nivel de renta), o que el porcentaje que patologías que precisan medicamentos de última generación más caros, sea mayor en poblaciones con menor renta.

En cualquier caso, parece que las diferencias de consumo de psicofármacos entre poblaciones con diferente nivel de renta, no se confirman ni en antidepresivos ni en cuanto al consumo de ansiolíticos e hipnóticos, cuya prescripción se intuye más generalizada e independiente tanto del nivel de renta como del resto de las variables contempladas en este estudio. Si excluimos antidepresivos y ansiolíticos del total de psicofármacos, quedan como gran grupo de consumo los antipsicóticos, cuyo mayor consumo en poblaciones más pobres sea probablemente responsable de la correlación observada en el consumo total.

Otro elemento a tener en cuenta es el porcentaje de personas con mayor nivel de renta que, consumiendo psicofármacos, no están incluidos en este estudio por usar prescripciones de la sanidad privada.

Si que parece claro que existe una correlación inversa entre el nivel de estudios y el consumo total de fármacos: a mayor porcentaje de universitarios en un municipio, menos se gasta y se consume (y viceversa); y a mayor analfabetismo, más se consume y viceversa. Se repite la paradoja respecto a los antidepresivos de que a mayor nivel de estudios, más se gasta por habitante sin que la correlación se confirme respecto a número de dosis.

El índice de ruralidad no ha mostrado correlación con ninguna variable de gasto o consumo, sin embargo, el índice de privación, que se define como la falta relativa de bienes, recursos o servicios que están ampliamente extendidos en la sociedad a la que un municipio pertenece, está claramente relacionado de forma directa con el mayor consumo de psicofármacos. Son coherentes con este hallazgo los coeficientes de correlación que en el consumo de psicofármacos, no muestran correlaciones con el porcentaje de jubilados, con el mayor número de hogares de personas mayores hogares de personas mayores, o con la densidad de población.

Hay que recordar que el índice de ruralidad está construido en base a este tipo de variables (densidad, tasa de envejecimiento, jubilados, trabajadores del sector primario, porcentaje de inmigrantes...); mientras que el índice de privación ha sido construido en base a variables más ligadas a la pobreza (renta, acceso a sanidad, educación, vivienda, empleo, salud...).

6.5 Discusión de resultados

La presente Tesis se enmarca dentro de la Geografía de la Salud y supone el primer estudio que realiza un análisis de la distribución territorial al consumo de psicofármacos en Andalucía.

Hemos visto que el consumo medio en psicofármacos supone unos 222 millones de euros anuales. Para hacerse una idea de lo que esta cantidad supone, puede referirse que este importe es similar a lo que se calcula que costará la construcción y equipamiento (listo para abrir) del Hospital regional de Cádiz previsto para 2018. Es un gran presupuesto teniendo en cuenta que según el PISMA 2016 la prevalencia de cualquier tipo de trastorno psiquiátrico en la población puede estimarse en un 15% y que, en general los psicofármacos de uso más común son relativamente baratos: es por tanto el alto consumo el que justifica el importante gasto.

Y lo más alarmante es que el consumo crece año tras año hasta 2012, año en el que parece estabilizarse (reducción de un 0,5% respecto al año anterior). El incremento del consumo presenta consonancia con los estudios que concluyen un aumento de la prevalencia de enfermedad psiquiátrica durante los años de crisis. Sin embargo, como se refiere en el PISMA 2016, el índice de suicidios no ha crecido en época de crisis. Es posible que, como indican algunas publicaciones, el mayor uso de psicofármacos, y en concreto de antidepresivos, haya conseguido mejorar el estado anímico de las personas que han sufrido más directamente los efectos de la crisis y se haya evitado que tomen decisiones drásticas.

Sin embargo, la crisis no es un factor que haya influido tan sólo a nivel del paciente y sus necesidades: las políticas de control del gasto sanitario se han

acentuado en estos años, sobre todo en o que se refiere al uso racional del medicamento. La presión de la administración sobre los facultativos para disminuir el gasto y el establecimiento de objetivos remunerados a este respecto, han conducido a una restricción del gasto y a una contención del consumo a partir del año 2012.

Es cierto que el médico no va a dudar en recetar un psicofármaco a las personas que verdaderamente precisen de él, pero en no pocas ocasiones, en esta sociedad altamente medicalizada, el médico se encuentra frente a pacientes que cuentan con suficientes recursos personales para enfrentarse a sus dificultades con medidas higiénico-dietéticas o con una ayuda psicoterapéutica, pero que demandan una respuesta farmacológica a su problema porque es la forma que consideran más fácil de solucionarlo y que requiere menos esfuerzo personal. La presión para la contención del gasto ha conseguido probablemente, que en estos casos el facultativo haya decidido no realizar la prescripción, consiguiendo frenar el consumo.

Otro resultado que demuestra la alta medicalización de la sociedad, es el hecho de que no se halla encontrado correlación entre el consumo de psicofármacos y ninguna de las variables sociodemográficas estudiadas. Quiere esto decir que se consumen por igual en las zonas más ricas que en las más pobres, igual en las personas de mayor nivel educativo que en las menos formadas, igual en la ciudad que en las zonas rurales. El estrés instalado en las sociedades modernas occidentales, sea por mayor exigencia en el puesto de trabajo en las personas con más responsabilidades, sea por el mayor acúmulo de tareas en la pareja al incorporarse plenamente la mujer al mundo laboral, sea por las dificultades económicas de muchas personas ante las cada vez mayores necesidades impuestas por la sociedad... conducen a una creciente demanda de fármacos anti-estrés.

El restringido acceso la psicoterapia en la cartera de servicios del sistema sanitario público y la falta de tiempo y de formación para abordar estos casos en la consulta del medico de familia, hacen que la respuesta habitual sea la

prescripción de un ansiolítico que en muchas ocasiones se perpetúa de por vida. Si se invirtiera lo que se consigue ahorrar gracias a las políticas de uso racional del medicamento, en dotar al médico de familia de más tiempo para abordar este tipo de problemas y se le formara para ello, se conseguiría avanzar hacia respuestas más adaptadas, que hicieran de verdad crecer a la persona enseñándola a afrontar el estrés y sus problemas de forma más madura en lugar de recurrir a un fármaco, que en realidad supone un parcheado que a la larga no mejora la vida del paciente.

7. CONCLUSIONES

- El consumo de psicofármacos crece en Andalucía cada año en el lustro estudiado hasta 2012, año en el que sufre un ligero decrecimiento respecto al anterior (0,5%). Sin embargo en lo que se refiere al gasto total en psicofármacos, el gasto crece de 2008 a 2010 y decrece posteriormente. La provincia con mayor gasto medio es Almería y la que menos gasta es Granada., que también es la que menos cantidad de psicofármacos consume. La provincia que más consumo medio en DDD ha tenido es Córdoba.
- El incremento del consumo presenta consonancia con los estudios que concluyen un aumento de la prevalencia de enfermedad psiquiátrica durante los años de crisis, sin embargo, las políticas de control del gasto sanitario (más importantes en época de crisis) y en concreto del uso racional del medicamento, han conducido a una disminución del gasto y a una contención del consumo a partir del año 2012.
- El consumo de antipsicóticos sigue el mismo patrón que el de psicofármacos en general: crece hasta 2011 y luego decrece. Son excepciones Huelva y Córdoba, provincias en las que el consumo continuó creciendo en 2012. La variabilidad interprovincial no es importante: la media andaluza es de 8 DDD/1000 hab/día y la mayor parte de las provincias se mueven alrededor de esta cifra. Destaca por la parte baja Málaga (6,5 DDD/1000hab/día) y Almería por la parte superior (9,2).
- Los ansiolíticos, hipnóticos y sedantes son el grupo de psicofármacos más consumidos (54,7% del total). El consumo es creciente hasta 2012 en 4 provincias y decrece en 2012 en otras 4. La provincia con menor consumo medio de ansiolíticos es Almería (que sin embargo es la que más antipsicóticos consume), y las que más consumen de media son Granada y Málaga (provincias con menor consumo de antipsicóticos).

- Los antidepresivos constituyen el segundo grupo de mayor consumo en la población andaluza, alcanzando un tercio del total de las dosis de psicofármacos dispensadas en las farmacias. Su consumo es creciente durante todo el período en 4 provincias y decrece en 2012 en otras 4. Sin embargo el decrecimiento del gasto empezó mucho antes: en 2009 en algunas provincias y a partir de 2010 en el resto.
- Los fármacos usados en la demencia constituyen sólo un 4% de las dosis consumidas, pero se gasta en ellos un 20% del total. Existe una gran variabilidad en el consumo, y por tanto en gasto, entre las diferentes provincias que difícilmente puede explicarse en base a diferencias de prevalencia. La limitada eficacia de estos fármacos asociada al perfil prescriptor de los facultativos puede plantearse como factor determinante a estudiar en futuras investigaciones.
- El consumo total de psicofármacos es muy diferente en hombres y mujeres. Como en otros estudios, las mujeres consumieron más del doble de dosis de psicofármacos que los hombres. El consumo provincial no es similar en hombres que en mujeres: Huelva y Sevilla tienen las mayores diferencias entre hombre y mujeres (hombre poco consumidores y mujeres muy consumidoras). Los hombres consumen fármacos más caros.
- Los antipsicóticos y los fármacos usados en el consumo de drogas son los dos únicos grupos en los que los hombres consumen más que las mujeres. En el consumo de antidepresivos las mujeres doblan el de los hombres, y en el de antidepresivos lo triplican.
- Existe una gran variabilidad de consumo entre los distintos municipios de la provincia de Sevilla. En el Aljarafe se observa un mayor gasto en ansiolíticos que la media respecto al total de psicofármacos pero menor gasto en antidepresivos. Los 10 municipios que más gastan en antidepresivos se sitúan por debajo del percentil 20 en renta per cápita.

- Variables geográficas como la extensión del municipio, la altitud o la distancia a la capital no han mostrado en este estudio correlación alguna con el consumo de psicofármacos.
- El índice de ruralidad y variables con él relacionadas como la densidad de población, el porcentaje de jubilados del municipio o el de hogares constituidos por personas mayores, tampoco han evidenciado una correlación con el consumo de psicofármacos expresado en DDD ni con el importe relativo gastado en la población estudiada.
- El índice de privación y variables con él relacionadas como el analfabetismo y el nivel de renta han resultado inversamente relacionadas con la DDD de psicofármacos consumida y el gasto por habitante de psicofármacos en su conjunto. En lo que refiere a los antidepresivos se ha observado una relación también inversa con el importe gastado por habitante pero no con la cantidad de fármacos consumida (DDD).
- No se ha encontrado correlación entre el consumo de hipnóticos y ansiolíticos y ninguna de las variables sociodemográficas estudiadas.

BIBLIOGRAFÍA

ACOSTA, F. y HERNÁNDEZ, J., 2010. Antidepresivos en el tratamiento de la depresión. Boletín Canario de Uso Racional del Medicamento del SCS, **2**.

ADÁN MANES, J. y AYUSO MATEOS, J.L., 2010. Sobrediagnóstico y sobretatamiento del trastorno depresivo mayor en atención primaria: un fenómeno en auge. Atención primaria: Publicación oficial de la Sociedad Española de Familia y Comunitaria, **42**(1), pp. 47-49.

AGÜERO-TORRES, H., FRATIGLIONI, L., GUO, Z., VIITANEN, M. y WINBLAD, B., 1998. Prognostic factors in very old demented adults: a seven-year follow-up from a population-based survey in Stockholm. Journal of the American Geriatrics Society, **46**(4), pp. 444.

AGUILAR, I., FEJA, C., COMPÉS, M.L., RABANAQUE, M.J., ESTEBAN, M., ALCALÁ, T. y MARTOS, M.C., 2011. Desigualdades y mortalidad por cirrosis en varones (Zaragoza, 1996-2003). Gaceta Sanitaria, **25**(2), pp. 139-145.

ALMEIDA, L.M., COUTINHO, E.S.F. y PEPE, V.L.E., 1994. Consumo de psicofármacos em uma região administrativa do Rio de Janeiro: a Ilha do Governador. Cadernos de Saúde Pública, **10**(1), pp. 5-16.

APEAS, E., 2008. Estudio sobre la seguridad de los pacientes en atención primaria de salud. Madrid: Ministerio de Sanidad y Consumo.

ATLAS, W., 2001. Mental health resources in the world. World Health Organization, Ginebra.

AUTONELL, J., VILA, F., PINTO-MEZA, A., VILAGUT, G., CODONY, M. y ALMANSA, J., 2007. Prevalencia-año de la comorbilidad de los trastornos mentales y factores de riesgo sociodemográficos asociados en la población general de España. Resultados del estudio ESEMeD-España. Actas Españolas de Psiquiatría, **35**, pp. 4-11.

AYUSO-MATEOS, J.L., VÁZQUEZ-BARQUERO, J.L., DOWRICK, C.,

- LEHTINEN, V., DALGARD, O.S., CASEY, P., WILKINSON, C., LASA, L., PAGE, H. y DUNN, G., 2001. Depressive disorders in Europe: prevalence figures from the ODIN study. *The British Journal of Psychiatry*, **179**(4), pp. 308-316.
- BARNUEVO, R., SÁNCHEZ GARCÍA, I., y SUÁREZ BARRIO, B., 1995. Ordenación sanitaria del territorio en las Comunidades Autónomas. Madrid: Dirección General de Alta Inspección y Relaciones Institucionales. Ministerio de Sanidad y Consumo.
- BARROS, J.A.C., 1984. Medicalización y salud. *Cuadernos Médico-Sociales*, **28**, pp. 25-31.
- BÖRSCH-SUPAN, A., BRAND, M., HUNKLER, C., KNEIP, T., KORBMACHER, J., MALTER, F., ... y Zuber, S., 2013. Data resource profile: the Survey of Health, Ageing and Retirement in Europe (SHARE). *International journal of epidemiology*, dyt088.
- BUBER, I., PRSKAWETZ, A., ENGELHARDT, H., SCHWARZ, F. y WINTER-EBMER, R., 2006. Survey of Health, Ageing and Retirement in Europe. SHARE. First Results for Austria. Vienna Institute of Demography, *Forschungsbericht*, (31),.
- CAPELLÀ, D., LAPORTE, J., LAPORTE, J. y TOGNONI, G., 1993. Métodos aplicados en estudios descriptivos de utilización de medicamentos. *Principios de epidemiología del medicamento*, **4**, pp. 67-93.
- CHAPMAN, S., DURIEUX, P. y WALLEY, T., 2004. Good prescribing practice. Regulating pharmaceuticals in Europe: striving for efficiency, equity, and quality.
- CODONY, M., ALONSO, J., ALMANSA, J., VILAGUT, G., DOMINGO, A., PINTO-MEZA, A. y HARO, J., 2007. Utilización de los servicios de salud mental en la población general española. Resultados del estudio ESEMeD-España. *Actas Esp Psiquiatr*, **35**(Suppl 2), pp. 21-28.
- COMISIÓN DE DROGODEPENDENCIAS Y ADICCIONES, 2001. Adicciones ocultas. Colegio Oficial de Psicólogos de las palmas de Gran Canaria.

COMITÉ DE EXPERTOS DE LA OMS EN FARMACODEPENDENCIA, 2007. Comité de Expertos de la OMS en Farmacodependencia: 34o. Informe. Organización Mundial de la Salud.

COMITÉ DE EXPERTOS DE LA OMS, 1981. Evaluación de los problemas sociales y de salud pública relacionados con el uso de sustancias psicotrópicas. Ginebra, Organización Mundial de la Salud.

CUEVAS, C.D.L., SANZ, E.J., FUENTE, J.A.D.L., BERENGUER, J.C. y PADILLA, J., 1999. Dependencia a las benzodiazepinas entre los consumidores habituales. *Psiquis*, **20**(4), pp. 11-17.

DE LA GÁNDARA MARTÍN, J.J., 1997. Manejo de la depresión y ansiedad en Atención Primaria. *Aten Primaria*, **20**, pp. 389-394.

DEL POZO IRIBARRÍA, J.A., RUIZ, M.A., PARDO, A. y SAN MARTÍN, R., 2002. Efectos de la duración del desempleo entre los desempleados. *Psicothema*, **14**(2), pp. 440-443.

DOWRICK, C., 2004. *Beyond depression. A New Approach to Understanding and Management*.

DURÁN, F.E. y VILLANUEVA PÉREZ, J.L., 2011. Cambios en la concepción y en los usos de la ruralidad: del antropocentrismo productivista al ecocentrismo naturalista. *Desenvolvimento e meio ambiente*, **2**.

DURAN-MORENO, A., 2004. Políticas y sistemas sanitarios. Escuela Andaluza de Salud Pública: Granada.

ENGEL, A. y SIDERIUS, P., 1968. The consumption of drugs: report on a study 1966-1967; documento EURO 3101. Copenhague: WHO Regional Office for Europe, , pp. 1-98.

ENTRENA DURÁN, F., 1998. Cambios en la construcción social de lo rural: de la autarquía a la globalización. Tecnos.

ESCRIVÁ FERRAIRÓ, R., PÉREZ DÍEZ, A., LUMBRERAS GARCÍA, C.,

- MOLINA PARÍS, J., SANZ CUESTA, T. y CORRAL SÁNCHEZ, M., 2000. Prescripción de benzodiazepinas en un centro de salud: prevalencia, cómo es su consumo y características del consumidor. *Aten Primaria*, **25**, pp. 107-110.
- EUROPEAN COMMISSION, 2004. The state of mental health in the European Union. Bruxelles: European Commission.
- EUROPEAN COMMISSION, 2008. Mental Health in the EU Key Facts, Figures, and Activities. Bruxelles: European Commission.
- EUROPEAN COMMISSION, 2010. Special Eurobarometer 345. Mental Health. Bruxelles: European Commission.
- FEDERACION DE ASOCIACIONES PARA LA DEFENSA DE LA SANIDAD PUBLICA, 2009. Gasto farmacéutico en 2008. Una evolución preocupante.
- FLÓREZ LOZANO, J.A., ANCIZU, I., VALDÉS, C.A., ADEVA CÁNDENAS, J. y MARTÍNEZ, P.C., 2003. Repercusiones psicológicas y sociales de la jubilación. *Psicothema*, **15**(1), pp. 49-53.
- GABE, J. y WILLIAMS, P., 1986. Rural tranquillity?: Urban-rural differences in tranquilliser prescribing. *Social science & medicine*, **22**(10), pp. 1059-1066.
- GABILONDO CUÉLLAR, A., 2011. Epidemiología del episodio depresivo mayor en España. Estudio descriptivo y análisis de resultados en el contexto europeo. Proyecto Eseméd-España.
- GABILONDO, A., ALONSO, J., PINTO-MEZA, A., VILAGUT, G., FERNÁNDEZ, A., SERRANO-BLANCO, A., ALMANSA, J., CODONY, M. y MARIA HARO, J., 2007. Prevalencia y factores de riesgo de las ideas, planes e intentos de suicidio en la población general española. Resultados del estudio ESEMeD. *Medicina clínica*, **129**(13), pp. 494-500.
- GARCÍA FERNÁNDEZ, J.J., GONZÁLEZ PÉREZ, C., MARTÍN SÁNCHEZ, M.D., SÁNCHEZ BARAGAÑO, M.A., BERNARDO VEGA, J. y MENÉNDEZ RODRÍGUEZ, M.A., 2008. Consumo de fármacos psicotrópicos en los ancianos.

Revista Española de Salud Pública, **68**(2), pp. 303-310.

GARRIDO, M., SALINAS, J., ALMENARA, J. y SALVADOR, L., 2007. Atlas de salud mental de Andalucía 2005. Servicio Andaluz de Salud, Junta de Andalucía. Sevilla http://www.aan.org.es/Atlas_SM.pdf. Accessed, 17.

GARRIDO-CUMBRERA, M., ALMENARA-BARRIOS, J., LÓPEZ-LARA, E., PERALTA-SÁEZ, JL., GARCÍA-GUTIERREZ JC. y SALVADOR-CARULLA, L., 2008. Development and spatial representation of synthetic indexes of outpatient mental health care in Andalusia (Spain). *Epidemiologia e Psichiatria Sociale*, 17(3).

GARRIDO, P.C.I., BENAVIDES F. y RUIZ-PÉREZ I., 1994. Situación laboral y salud mental. Resultados de un estudio transversal. *Gaceta Sanitaria*, **8**, pp. 128-132.

GILI, M., GARCÍA-CAMPAYO, J., y ROCA, M., 2014. Crisis económica y salud mental. Informe SESPAS 2014. *Gaceta Sanitaria* 2014;28(S1):104–108.

GIRÓN, M., NOLASCO, A., PEREYRA-ZAMORA, P., MUNARRIZ, M., SALAZAR, J., TABARÉS, R., MONCHO-VASALLO, J. y GÓMEZ-BENEYTO, M., 2009. Self-reported chronic mental health problems and mental health service use in Spain. *Chronic Illness*, **5**(3), pp. 197-208.

GIRONA-BRUMÓS, L., RIBERA-MONTAÑA, R., JUÁREZ-GIMÉNEZ, J. y LALUEZA-BROTO, M., 2006. Luces y sombras de la prestación farmacéutica en España: a propósito de los antidepresivos y antipsicóticos. *Gac Sanit*, **20**(Supl 1), pp. 143-153.

GLOVER, G. y BARNES, D., 2003. Mental health service provision for working age adults in England 2002.

GÓMEZ DE LA CÁMARA, A., 2009. La medicina basada en evidencias científicas: mito o realidad de la variabilidad de la práctica clínica y su repercusión en los resultados en salud, *Anales del Sistema Sanitario de Navarra* 2009, pp.

11-26.

GROL, R., 2001. Successes and failures in the implementation of evidence-based guidelines for clinical practice. *Medical care*, **39**(8), pp. II.

GROLLEAU, A., COUGNARD, A., BEGAUD, B. y VERDOUX, H., 2008. Congruence between diagnosis of recurrent major depressive disorder and psychotropic treatment in the general population. *Acta Psychiatrica Scandinavica*, **117**(1), pp. 20-27.

HARRIS, M.G., BURGESS, P.M., PIRKIS, J., SISKIND, D., SLADE, T. y WHITEFORD, H.A., 2011. Correlates of antidepressant and anxiolytic, hypnotic or sedative medication use in an Australian community sample. *Australian and New Zealand Journal of Psychiatry*, **45**(3), pp. 249-260.

HERMIDA, P. y STEFANI, D., 2012. La jubilación como un factor de estrés psicosocial. Un análisis de los trabajos científicos de las últimas décadas. *Perspectivas en Psicología*, **8**(1).

HEWITT, M.E., 1989. *Defining "rural" areas: Impact on health care policy and research*. DIANE Publishing.

HOWE, G., 1980. *La Geografía Médica*.

JACOB, K.S., SHARAN P., MIRZA, I., GARRIDO-CUMBREA M, SEEDAT S., MARI JJ., SREENIVAS, V. y SAXENA S., 2007. Mental health systems in countries: where are we now? *Lancet* 2007 Sep 22;370(9592):1061-77.

JARMAN, B., TOWNSEND, P., Y CARSTAIRS, V. (1991). Deprivation indices. *BMJ: British Medical Journal*, **303**(6801), 523.

JUNTA DE ANDALUCÍA, J., 2008. *II Plan Integral de Salud Mental de Andalucía 2008-2012*. Consejería de Salud. Sevilla.

JUNTA DE DE ANDALUCÍA, J., 2016. *III Plan Integral de Salud Mental de Andalucía 2013-2020*. Consejería de Salud. Sevilla.

KELMAN, M., 2001. *Subjetividad moderna, ciencia y psicoanálisis: Consumo de*

psicofármacos. Cuadernos sociales, (3), pp. 77-104.

KISHORE, J., 2002. A Dictionary of Public Health. Century Publications.

KJOSAVIK, S., HUNSKAAR, S., AARSLAND, D. y RUTHS, S., 2011. Initial prescription of antipsychotics and antidepressants in general practice and specialist care in Norway. *Acta Psychiatrica Scandinavica*.

LÓPEZ DE CASTRO, F., MONTERO FERNÁNDEZ, M.J., VALLES FERNÁNDEZ, N., FERNÁNDEZ RODRÍGUEZ, O., ALEJANDRE LÁZARO, G. y CHACÓN FUERTES, J., 2005. Variabilidad en la prescripción farmacéutica de atención primaria en Castilla La Mancha durante 2003. *Revista española de salud pública*, **79**(5), pp. 551-558.

LÓPEZ-LARA, E, GARRIDO-CUMBRERA M y DÍAZ-CUEVAS, P., 2012. Improving territorial accesibility of mental health services: The case of Spain. *The European Journal of Psychiatry*. 2012; Vol. 26, N°4 (227-235).

LÓPEZ-VALCÁRCEL, B.G., CABAÑAS, A.L., MORA, A.C., BERENGUER, J.A.D., RUBIO, V.O. y SANTANA, F.Á, 2005. Estudios de Utilización de Medicamentos y registros de datos en Atención Primaria. Universitat Pompeu Fabra.

MARÍN, N., VALLANO, A., PÉREZ, J., CASTELLS, X. y CAPELLÀ HEREU, D., 2005. Consumo y gasto de fármacos antipsicóticos. *Actas españolas de psiquiatría*, **33**(2), pp. 110-116.

MÁRQUEZ, S. y MENEU, R., 2003. La medicalización de la vida y sus protagonistas. *Gestión clínica y sanitaria*, **5**(2), pp. 47-53.

MARTÍN, M.T., CODINA, C., TUSET, M., CARNÉ, X., NOGUÉ, S. y RIBAS, J., 2002. Problemas relacionados con la medicación como causa del ingreso hospitalario. *Medicina clínica*, **118**(6), pp. 205-210.

MARTÍNEZ-PIQUERASA, M.S.M. y CASADOB, C.M., 2003. Tratamiento de la dependencia a las benzodiazepinas. *JANO*, **65**(1.488), pp. 760.

- MATEO FERNÁNDEZ, R., RUPÉREZ CORDERO, O., HERNANDO BLÁZQUEZ, M., DELGADO NICOLÁS, M. y SÁNCHEZ GONZÁLEZ, R., 1997. Consumo de psicofármacos en Atención Primaria. *Atención primaria*, **19**(1), pp. 47-50.
- MCKEOWN, T., 1989. *Introducción a la medicina social*. Siglo XXI.
- MINISTERIO DE SANIDAD, POLÍTICA SOCIAL E IGUALDAD, 2011. *Estrategia en Salud Mental del Sistema Nacional de Salud 2009-2013*. Ministerio de Sanidad, Política Social e Igualdad: Madrid. URL disponible en: <http://www.aepcp.net/arc/SaludMental2009-2013.pdf> (último acceso 22 Mayo 2017).
- MINTZES, B., 2002. Direct to consumer advertising is medicalising normal human experience *For. Bmj*, **324**(7342), pp. 908-911.
- MINANA, J. S., 2012. Utilización de medicamentos en España y en Europa. *Atención primaria*, **44**(6), 335-347.
- OCAÑA-RIOLA, R. and SÁNCHEZ-CANTALEJO, C., 2005. Rurality index for small areas in Spain. *Social Indicators Research*, **73**(2), pp. 247-266.
- OLIVERA, A., 1993. *Geografía de la Salud*. Ed Síntesis: Madrid.
- ORTEGA, R., RUIZ-PÉREZ, I., PLAZAOLA-CASTAÑO, J., LÓPEZ-ABISAB, S., RUEDA, D. y GARCÍA DE VINUESA, L., 2004. La violencia contra la mujer en la pareja como factor asociado a una mala salud física y psíquica. *Aten Primaria*, **34**(3), pp. 117-127.
- PAGURA, J., KATZ, L.Y., MOJTABAI, R., DRUSS, B.G., COX, B. y SAREEN, J., 2011. Antidepressant use in the absence of common mental disorders in the general population. *The Journal of clinical psychiatry*, **72**(4), pp. 494-501.
- PALOMO, L., ORTÚN, V., BENAVIDES, F.G. y MÁRQUEZ-CALDERÓN, S., 2006. La salud pública frente a los efectos secundarios del progreso. *Gac Sanit*, **20**(Supl 1), pp. 209-221.
- PARSONS, T., 1976. *Estructura social y procesos dinámicos: El caso de la*

práctica médica moderna.

PATTEN, S.B., ESPOSITO, E. y CARTER, B., 2007. Reasons for antidepressant prescriptions in Canada. *Pharmacoepidemiology and drug safety*, **16**(7), pp. 746-752.

PEIRÓ, S. y SANFÉLIX-GIMENO, G., 2010. La prescripción inducida, un falso problema que esconde las carencias de la gestión de la prescripción. *Rev Calid Asist*, **25**, pp. 315-317.

PLAZAOLA-CASTAÑO, J. y RUIZ, I., 2004. Violencia contra la mujer en la pareja y consecuencias en la salud física y psíquica. *Med Clin (Barc)*, **122**(12), pp. 461-467.

PORTA, M. y KRITCHEVSKY, S., 1987. La asociación entre mortalidad y gasto de medicamentos persiste al controlar por la renta «per cápita». *Gac Sanit*, **1**.

PRIETO-LARA, E. y OCAÑA-RIOLA, R., 2010. Updating rurality index for small areas in Spain. *Social Indicators Research*, **95**(2), pp. 267-280.

PROSSER, H., ALMOND, S. y WALLEY, T., 2003. Influences on GPs' decision to prescribe new drugs—the importance of who says what. *Family practice*, **20**(1), pp. 61-68.

PROSSER, H. y WALLEY, T., 2003. New drug uptake: qualitative comparison of high and low prescribing GPs' attitudes and approach. *Family practice*, **20**(5), pp. 583-591.

RAMIREZ, M.L., 2004. La moderna Geografía de la Salud y las Tecnologías de la Información Geográfica. *Revista Investigaciones y Ensayos Geográficos de la Carrera de Geografía de la Facultad de Humanidades*.

ROYO SARTO, M., VALLÉS PAÚLES, C. y GUTIÉRREZ MORENO, F., 1989. Análisis de la utilización de benzodicepinas en Atención Primaria. *Archivos de la Facultad de Medicina*, **29**, pp. 66-70.

SALVADOR-CARULLA, L., GARCÍA-ALONSO, C., GONZÁLEZ-CABALLERO,

JL. y GARRIDO-CUMBRERA, M., 2007. Use of an Operational Model of Community Care to Assess Technical Efficiency and Benchmarking of Small Mental Health Areas in Spain. *Journal of Mental Health Policy and Economics* 10, pp. 63-76.

SALVADOR-CARULLA, L., GARRIDO, M., McDAID, D. y HARO, J.M., 2006. Financing Mental Health Care in Spain: Context and critical issues. *The European Journal of Psychiatry* 20(1), pp.29-44.

SÁNCHEZ, E.M., AGÜERO, L.F., FERNÁNDEZ, M.J.M., RODRÍGUEZ, O.F., DE CASTRO, F.L. y GONZÁLEZ, M.I.T., 2005. Variabilidad en la prescripción de antidepresivos en Atención Primaria de la provincia de Toledo. *Revista Clínica de Medicina de Familia*, (2), pp. 58-63.

SÁNCHEZ-CANTALEJO, C., OCANA-RIOLA, R. y FERNÁNDEZ-AJURIA, A., 2008. Deprivation index for small areas in Spain. *Social Indicators Research*, 89(2), pp. 259-273.

SANFÉLIX-GIMENO, G., PEIRÓ, S., LIBRERO, J., AUSEJO-SEGURA, M., SUÁREZ-ALEMÁN, C., MOLINA-LÓPEZ, T., CELAYA, M.C. y CASTAÑO-RIERA, E., 2010. Análisis poblacional por áreas de salud de las variaciones en consumo, precio y gasto de medicamentos cardiovasculares en 8 Comunidades Autónomas, España, 2005. *Revista española de salud pública*, 84(4), pp. 389-407.

SANFÉLIX-GIMENO, G., PEIRÓ, S. y MENEU, R., 2011. La prescripción farmacéutica en Atención Primaria. Mucho más que un problema de gasto. *La refundación de la Atención Primaria*. Madrid: Springer Healthcare, , pp. 53-70.

SANS, S., PALUZIE, G., PUIG, T., BALAÑÁ, L. y BALAGUER-VINTRÓ, I., 2002. Prevalencia del consumo de medicamentos en la población adulta de Cataluña. *Gaceta Sanitaria*, 16(2), pp. 121-130.

SANTONE, G., BELLANTUONO, C., RUCCI, P., PICARDI, A., PRETI, A. y DE GIROLAMO, G., 2010. Patient characteristics and process factors associated

with antipsychotic polypharmacy in a nationwide sample of psychiatric inpatients in Italy. *Pharmacoepidemiology and drug safety*.

SAXENA, S., SHARAN, P., GARRIDO-CUMBRERA, M. y SARACENO, B., 2006. World Health Organization's Mental Health Atlas 2005: implications for policy development. *World Psychiatry* 5:3.

SECADES VILLA, R., RODRÍGUEZ GARCÍA, E., VALDERREY BARBERO, J., FERNÁNDEZ HERMIDA, J.R., VALLEJO SECO, G. y JIMÉNEZ GARCÍA, J.M., 2003. El consumo de psicofármacos en pacientes que acuden a Atención Primaria en el Principado de Asturias (España). *Psicothema*, **15**(4), pp. 650-655.

SEMPERE, E., 2009. Medicines, quantity and quality, *Anales del sistema sanitario de Navarra* 2009, SciELO Espana, pp. 5-10.

SEN, A., 2002. Health: perception versus observation. *BMJ*, **324**(7342), pp. 860-861.

SMITH, R., 2002. In search of "non-disease". *BMJ*, **324**(7342), pp. 883-885.

SORRE, M., VILA, R.C. y DE CANDEL, J.C., 1955. *Fundamentos biológicos de la geografía humana: Ensayo de una ecología del hombre*. Juventud.

STEWART, R.E., VROEGOP, S., KAMPS, G.B., VAN DER WERF, G.T. y MEYBOOM-DE JONG, B., 2003. Factors influencing adherence to guidelines in general practice. *International Journal of Technology Assessment in Health Care*, **19**(3), pp. 546-554.

TAMBLYN, R., MCLEOD, P., HANLEY, J.A., GIRARD, N. y HURLEY, J., 2003. Physician and practice characteristics associated with the early utilization of new prescription drugs. *Medical care*, **41**(8), pp. 895.

TORRES-GONZÁLEZ, F., 2012. La reforma psiquiátrica española en perspectiva: logros y pendientes a la hora de la crisis. *Medwave*, **12**(10).

VÁZQUEZ BARQUERO, J.L., DÍEZ MANRIQUE, J., PEÑA MARTÍN, C., ARTAL, J., ARIAS BAL, M., IGLESIAS RODRÍGUEZ, C. y GARCÍA, A., 1990. Origen y

razones del consumo de psicofármacos y analgésicos en la población general. *Revista de la Asociación Española de Neuropsiquiatría.*, **10**(32), pp. 021-032.

VÁZQUEZ-BARQUERO, J. L., GAITE-PINTADO, L., y SALINAS-PÉREZ, J. A., 2010. *Atlas de Salud Mental de Cantabria*. Santander: Consejería de Sanidad.

VÁZQUEZ-VILLEGAS, J., 2006. Inmigración y salud:¿ un nuevo modelo de atención primaria para un nuevo modelo de sociedad. *Aten Primaria*, **37**(5), pp. 249-250.

VICENTE, B., 1999. La calidad en la prescripción de medicamentos. *Información Terapéutica del Sistema Nacional de Salud*, **23**(2-1999), pp. 46.

WORLD HEALTH ORGANIZATION, 2000. *Anatomical therapeutic chemical (ATC) classification index with defined daily doses (DDDs)*. Oslo: WHO Collaborating Centre for Drug Statistics Methodology.

WORLD HEALTH ORGANIZATION. REGIONAL OFFICE FOR EUROPE, 1970. *Consumption of Drugs: Report on a Symposium Convened by the Regional Office for Europe of the World Health Organization, Oslo, 3-7 November 1969*. Regional Office for Europe, World Health Organization.

ANEXO I

Principios activos que componen los medicamentos financiados por el SSPA en 2010 y sobre los que se han obtenido datos de consumo

- **N05:** Incluye información de los siguientes grupos de fármacos:
 - **N05A Antipsicóticos:** tienen como principal indicación el tratamiento de trastornos psicóticos (excepto asenapina y litio) así como el de la agitación psicomotriz y de los estados maníacos en su mayor parte. Muchos están indicados en el tratamiento de la ansiedad grave y algunos en el de los trastornos bipolares y/o depresión grave. Tiaprida, risperidona, periciacina y clorpromacina están indicados en trastornos del comportamiento en procesos psicogerítricos (UBM Médica 2010).
 - N05AA Fenotiazinas con cadena lateral alifática:
N05AA01 Clorpromazina y N05AA02 Levomepromazina
 - N05AB Fenotiazinas con estructura piperazínica:
N05AB02 Flufenazina, N05AB03 Perfenazina, N05AB06 Trifluoperazina, y N05AB08 Tioproperazina.
 - N05AC Fenotiazinas con estructura piperidínica:
N05AC01 Periciazina y N05AC04 Pipotiazina
 - N05AD Derivados de la butirofenona
N05AD01 Haloperidol
 - N05AE Derivados del indol:
N05AE03 Sertindole y N05AE04 Ziprasidona
 - N05AF Derivados del tioxanteno:
N05AF05 Zuclopentixol
 - N05AG Derivados de la difenilbutilpiperidina
N05AG02 Pimozida

- N05AH Diazepinas, oxazepinas y tiazepinas
N05AH02 Clozapina, N05AH03 Olanzapina, N05AH04 Quetiapina, N05AH05 Asenapina y N05AH06 Clotiapina
- N05AL Benzamidas
N05AL01 Sulpirida, N05AL03 Tiaprida, N05AL05 Amisulprida,
- N05AN Litio
N05AN01 Litio
- N05AX Otros antipsicóticos
N05AX08 Risperidona, N05AX12 Aripiprazole, N05AX13 Paliperidona
- **N05B Ansiolíticos:** Son fármacos usados principalmente en el tratamiento de los rtrastornos de ansiedad, trastornos de angustia. Algunos pueden también ser indicados para tratornos del sueño, para tratamiento de patología muscular (espasmos, contracturas, espasticidad...) y/o como terapia anticonvulsiva (UBM Médica 2010).
- N05BA Derivados de la benzodiacepina
N05BA01 Diazepam, N05BA02 Clordiazepóxido, N05BA05 Clorazepato dipotásico,
N05BA06 Lorazepam, N05BA08 Bromazepam, N05BA09 Clobazam, N05BA10 Ketazolam, N05BA12 Alprazolam, N05BA13 Halazepam, N05BA14 Pinazepam, N05BA21 Clotiazepam, N05BAM1 Bentazepam, N05BAP1 Sulpirida + Diazepam, N05BAP2 Diazepam + Piridoxina, N05BAP3 Clorazepato potásico + Ac. gamma amino hidroxibutírico + Piridoxina y N05BAP4 Sulpirida + Diazepam + Piridoxina
- N05BB Derivados del difenilmetano
N05BB01 Hidroxizina
- **N05C Hipnóticos y sedantes:** Su principal indicación es el tratamiento de los trastornos del sueño y la sedación preanestésica (UBM Médica 2010).

- N05CD Derivados de la benzodiacepina
N05CD01 Flurazepam, N05CD03 Flunitrazepam, N05CD05 Triazolam,
N05CD06 Lormetazepam, N05CD08 Midazolam, N05CD09 Brotizolam,
N05CD10 Quazepam, N05CD11 Loprazolam
- N05CF Drogas relacionadas con la benzodiacepina:
N05CF01 Zopiclona, N05CF02 Zolpidem, N05CF03 Zaleplon
- N05CM Otros hipnóticos y sedantes
N05CM02 Clometiazol
- **N06:** Incluye información de los siguientes grupos de fármacos:
 - **N06A Antidepresivos:** Son fármacos eficaces para el tratamiento de la depresión, tanto en su fase aguda como la prevención de recaídas y recurrencias. Los antidepresivos de segunda generación (IRSS) son de primera elección. El uso de los antidepresivos de primera generación es minoritario: los tricíclicos siguen siendo una alternativa para el tratamiento de la depresión resistente y los IMAOs para la depresión (Acosta, Hernández 2010).
 - N06AA Inhibidores no selectivos de la recaptación de monoaminas:
N06AA02 Imipramina, N06AA04 Clomipramina, N06AA06 Trimipramina,
N06AA09 Amitriptilina, N06AA10 Nortriptilina, N06AA12 Doxepina, N06AA16
Dosulepina, N06AA21 Maprotilina.
 - N06AB Inhibidores selectivos de la recaptación de serotonina:
N06AB03 Fluoxetina, N06AB04 Citalopram, N06AB05 Paroxetina,
N06AB06 Sertralina, N06AB08 Fluvoxamina, N06AB10 Escitalopram
 - N06AF Inhibidores no selectivos de la monoaminoxidasa:
N06AF04 Tranilcipromina
 - N06AG Inhibidores de la monoaminoxidasa tipo A:
N06AG02 Moclobemida
 - N06AX Otros antidepresivos:

N06AX03 Mianserina, N06AX05 Trazodona, N06AX11 Mirtazapina, N06AX16 Venlafaxina, N06AX18 Reboxetina, N06AX21 Duloxetina, N06AX22 Agomelatina.

- **N06B Psicoestimulantes y nootrópicos:** Usados para el tratamiento del déficit de ansiedad en niños (metilfenidato y atomoxetina) y la narcolepsia (modafinilo). La citicolina tiene como indicación el tratamiento de los trastornos neurológicos y sensitivos asociados a accidentes vasculares o Traumatismos craneoencefálicos.
 - N06BA Agentes simpaticomiméticos de acción central
N06BA04 Metilfenidato, N06BA07 Modafinilo, N06BA09 Atomoxetina
 - N06BX Otros psicoestimulantes y nootrópicos
N06BX06 Citicolina
- **N06C Psicoféuticos y psicoanaléuticos en combinación:** Indicados principalmente en el tratamiento de los trastornos depresivos.
 - N06CA Antidepresivos en combinación con psicoféuticos:
N06CA01 P1. Amitriptilina + medazepam, N06CA01 P2 Amitriptilina + Perfenazina, N06CA01 P3 Nortriptilina + Diazepam, N06CA02 P1 Metiltraceno + Flupentixol,
 - N06CB Psicoestimulantes en combinación con psicoféuticos
N06CB P1 Clorpromazina + trihexifenidilo + heptaminol
- **N06D Drogas contra la demencia:** Usados en el tratamiento sintomático de la demencia tipo Alzheimer.
 - N06DA Anticolinesterasas
N06DA02 Donepezilo, N06DA03 Rivastigmina, N06DA04 Galantamina
 - N06DX Otras drogas contra la demencia
N06DX01 Memantina
- **N07:** Incluye información de los siguientes grupos de fármacos:

- **N07A Parasimpaticomiméticos:** Tienen como principales indicaciones el tratamiento de la miastenia gravis (neostigmina y piridostigmina), atonía intestinal y vesical e hipofunción de las glándulas salivales (pilocarpina). Se excluyen de este estudio por su indicación muy relacionada con sintomatología orgánica sin interés para el objetivo de este estudio.
- **N07B Drogas usadas en desórdenes adictivos:** Indicados, tal como su nombre indica, en tratamientos de deshabituación a alcohol u opioides.
 - N07BB Drogas usadas contra la dependencia de alcohol
N07BB01 Disulfirán, N07BB02 Calcio carbimida, N07BB03 Acamprosato, N07BB04 Naltrexona
 - N07BC Drogas usadas contra la dependencia de opioides
N07BC01 Buprenorfina, N07BC02 Metadona, N07BC51 Buprenorfina + Naloxona
- **N07C Preparados contra el vértigo:** Se excluyen de este estudio por su indicación relacionada con sintomatología orgánica sin interés para el objetivo de este estudio.
- **N07X Otras drogas que actúan sobre el sistema nervioso:** N07XX07 Tetrabenazina: Indicada en trastornos del movimiento asociados a corea de Huntington. Excluída también de este estudio por su indicación relacionada con sintomatología orgánica sin interés para el objetivo de este estudio.

ANEXO II - RESULTADOS

1 CONSUMO PROVINCIAL DE PSICOFÁRMACOS EN ANDALUCIA. 2008-2012

1.1 Consumo global de psicofármacos

IMPORTE EN € CONSUMO PSICOFÁRMACOS/AÑO. POBLACIÓN TOTAL

	Total	Importe bruto 2008	Importe bruto 2009	Importe bruto 2010	Importe bruto 2011	Importe bruto 2012	Importe bruto MEDIA
Almería	99.587.889,78	19.236.451,03	20.322.935,10	21.196.833,87	20.826.532,96	18.005.136,82	19.917.577,96
Cádiz	164.534.605,95	31.112.773,53	33.296.181,50	34.772.607,98	34.631.687,27	30.721.355,67	32.906.921,19
Córdoba	127.302.233,58	24.970.864,37	26.290.474,91	26.527.913,57	25.532.201,56	23.980.779,17	25.460.446,72
Granada	110.751.333,74	22.480.510,95	23.419.555,28	24.083.897,92	22.205.652,08	18.561.717,51	22.150.266,75
Huelva	70.166.265,85	13.539.439,67	14.075.166,14	14.642.086,02	14.449.447,07	13.460.126,95	14.033.253,17
Jaén	110.067.325,90	20.369.698,52	22.114.438,43	23.236.150,86	22.857.542,79	21.489.495,30	22.013.465,18
Málaga	174.618.085,56	34.045.287,39	36.165.883,42	37.171.445,19	36.193.409,51	31.042.060,05	34.923.617,11
Sevilla	252.891.902,66	50.553.887,32	52.169.399,10	52.799.118,39	51.331.344,04	46.038.153,81	50.578.380,53

	Total €/habitante	Importe por habitante 2008	Importe por habitante 2009	Importe por habitante 2010	Importe por habitante 2011	Importe por habitante 2012	Importe por habitante MEDIA
Almería	185,55	35,84	37,86	39,49	38,80	33,55	37,11
Cádiz	147,37	27,87	29,82	31,14	31,02	27,52	29,47
Córdoba	167,14	32,78	34,52	34,83	33,52	31,49	33,43
Granada	134,79	27,36	28,50	29,31	27,03	22,59	26,96
Huelva	151,68	29,27	30,43	31,65	31,24	29,10	30,34
Jaén	170,96	31,64	34,35	36,09	35,50	33,38	34,19
Málaga	135,68	26,45	28,10	28,88	28,12	24,12	27,14
Sevilla	146,38	29,26	30,20	30,56	29,71	26,65	29,28

IMPORTE EN EL CONSUMO DE PSICOFÁRMACOS/AÑO. Hombres

	Total	Importe Bruto 2008	Importe Bruto 2009	Importe Bruto 2010	Importe Bruto 2011	Importe Bruto 2012	Importe Bruto MEDIA
Almería	39.889.513,37	7.171.381,29	7.918.360,90	8.625.045,15	8.750.109,23	7.424.616,80	7.977.902,67
Cádiz	62.958.341,71	11.239.111,03	12.442.567,53	13.462.998,70	13.804.224,99	12.009.439,46	12.591.668,34
Córdoba	45.391.037,89	8.202.908,70	9.017.284,20	9.469.906,11	9.454.777,94	9.246.160,94	9.078.207,58
Granada	40.541.022,38	7.698.953,32	8.316.906,40	8.835.619,73	8.517.056,83	7.172.486,10	8.108.204,48
Huelva	25.355.323,77	4.541.794,32	4.892.886,43	5.319.261,86	5.416.432,63	5.184.948,53	5.071.064,75
Jaén	43.155.374,91	7.468.986,85	8.431.496,85	9.145.653,78	9.228.031,73	8.881.205,70	8.631.074,98
Málaga	62.628.900,23	11.139.681,77	12.667.078,52	13.651.693,93	13.650.415,59	11.520.030,42	12.525.780,05
Sevilla	95.871.379,01	18.292.283,04	19.458.263,36	20.245.758,56	20.012.425,60	17.862.648,45	19.174.275,80

	Total €/habitante	Importe por habitante 2008	Importe por habitante 2009	Importe por habitante 2010	Importe por habitante 2011	Importe por habitante 2012	Importe por habitante MEDIA
Almería	146,64	26,36	29,11	31,71	32,17	27,29	29,33
Cádiz	113,96	20,34	22,52	24,37	24,99	21,74	22,79
Córdoba	121,87	22,02	24,21	25,43	25,38	24,82	24,37
Granada	100,94	19,17	20,71	22,00	21,21	17,86	20,19
Huelva	110,72	19,83	21,37	23,23	23,65	22,64	22,14
Jaén	135,99	23,54	26,57	28,82	29,08	27,99	27,20
Málaga	99,27	17,66	20,08	21,64	21,64	18,26	19,85
Sevilla	113,29	21,62	22,99	23,92	23,65	21,11	22,66

IMPORTE EN EL CONSUMO DE PSICOFÁRMACOS/AÑO. Mujeres

	Total	Importe Bruto 2008	Importe Bruto 2009	Importe Bruto 2010	Importe Bruto 2011	Importe Bruto 2012	Importe Bruto MEDIA
Almería	53.965.868,91	10.138.841,47	10.871.729,00	11.301.583,49	11.343.758,35	10.309.956,60	10.793.173,78
Cádiz	92.685.997,98	17.116.018,34	18.528.120,15	19.435.279,48	19.443.354,46	18.163.225,55	18.537.199,60
Córdoba	73.008.134,19	13.669.632,46	14.868.732,13	15.310.008,42	14.882.019,26	14.277.741,92	14.601.626,84
Granada	61.193.523,44	11.690.095,17	12.561.756,06	13.306.039,32	12.647.530,51	10.988.102,38	12.238.704,69
Huelva	39.768.765,09	7.282.567,59	7.835.363,93	8.287.379,35	8.360.625,53	8.002.828,69	7.953.753,02
Jaén	59.222.197,64	10.305.653,10	11.560.315,73	12.458.145,92	12.645.100,79	12.252.982,10	11.844.439,53
Málaga	99.031.655,04	18.388.526,10	20.188.897,22	20.953.576,81	20.721.614,39	18.779.040,52	19.806.331,01
Sevilla	143.477.624,53	27.651.352,65	29.172.292,09	29.962.149,90	29.370.046,54	27.321.783,35	28.695.524,91

	Total €/habitante	Importe por habitante 2008	Importe por habitante 2009	Importe por habitante 2010	Importe por habitante 2011	Importe por habitante 2012	Importe por habitante MEDIA
Almería	203,87	38,30	41,07	42,69	42,85	38,95	40,77
Cádiz	164,33	30,35	32,85	34,46	34,47	32,20	32,87
Córdoba	187,59	35,12	38,20	39,34	38,24	36,69	37,52
Granada	145,69	27,83	29,91	31,68	30,11	26,16	29,14
Huelva	170,27	31,18	33,55	35,48	35,80	34,26	34,05
Jaén	181,40	31,57	35,41	38,16	38,73	37,53	36,28
Málaga	150,94	28,03	30,77	31,94	31,58	28,62	30,19
Sevilla	162,79	31,37	33,10	33,99	33,32	31,00	32,56

		DDD POR 1000 HAB/DIA PSICOFÁRMACOS. POBLACIÓN TOTAL					
	Total	2008	2009	2010	2011	2012	MEDIA
Almería	816,9	150,0	158,5	167,8	173,8	166,8	163,4
Cádiz	805,9	141,0	153,9	164,4	173,5	173,2	161,2
Córdoba	918,5	170,0	179,3	186,2	191,7	191,3	183,7
Granada	780,0	145,8	154,0	161,0	162,4	156,6	156,0
Huelva	835,2	149,6	159,6	169,2	177,7	179,1	167,0
Jaén	831,2	145,8	158,8	169,2	177,8	179,7	166,2
Málaga	852,7	154,9	166,4	174,9	181,7	174,9	170,5
Sevilla	826,3	152,3	160,8	167,7	173,5	171,9	165,3

		DDD POR 1000 HAB/DIA PSICOFÁRMACOS. POBLACIÓN HOMBRES					
	Total	2008	2009	2010	2011	2012	MEDIA
Almería	529,84	92,04	100,59	109,52	115,97	111,73	105,97
Cádiz	511,30	86,06	95,92	104,21	112,14	112,98	102,26
Córdoba	568,55	99,83	108,55	114,87	120,96	124,34	113,71
Granada	472,16	82,73	90,78	97,59	101,82	99,23	94,43
Huelva	469,02	78,85	86,99	94,74	102,29	106,15	93,80
Jaén	536,51	90,46	101,07	109,64	116,29	119,04	107,30
Málaga	543,04	92,13	104,12	112,04	118,93	115,82	108,61
Sevilla	501,35	88,41	96,19	102,32	106,86	107,56	100,27

		DDD POR 1000 HAB/DIA PSICOFÁRMACOS. POBLACIÓN MUJERES					
	Total	2008	2009	2010	2011	2012	MEDIA
Almería	979,59	171,65	186,38	199,12	211,69	210,74	195,92
Cádiz	1.030,69	173,80	193,27	210,08	223,39	230,15	206,14
Córdoba	1.182,95	207,73	225,79	240,11	251,10	258,22	236,59
Granada	1.000,77	175,79	191,13	205,47	214,42	213,94	200,15
Huelva	1.101,50	185,78	205,09	223,29	239,44	247,90	220,30
Jaén	1.023,10	165,95	187,27	206,80	225,06	238,03	204,62
Málaga	1.065,64	181,35	203,20	218,74	231,10	231,25	213,13
Sevilla	1.086,31	191,53	207,37	220,75	231,12	235,54	217,26

1.2 Consumo de antipsicóticos

		IMPORTE EN EL CONSUMO DE ANTIPSICÓTICOS/AÑO. POBLACIÓN TOTAL					
	Total	Importe bruto 2008	Importe bruto 2009	Importe bruto 2010	Importe bruto 2011	Importe bruto 2012	Importe bruto MEDIA
Almería	25.491.328,48	4.936.149,11	5.242.961,18	5.717.079,10	5.436.852,18	4.158.286,91	5.098.265,70
Cádiz	44.409.523,18	8.519.076,81	9.126.259,58	9.728.898,44	9.611.554,24	7.423.734,11	8.881.904,64
Córdoba	29.703.952,65	5.471.193,95	5.793.762,77	6.177.707,76	6.168.543,11	6.092.745,06	5.940.790,53
Granada	28.338.969,95	5.817.341,38	5.924.212,21	6.283.268,36	5.835.918,87	4.478.229,13	5.667.793,99
Huelva	18.077.393,24	3.439.549,73	3.583.388,11	3.885.418,69	3.732.518,41	3.436.518,30	3.615.478,65
Jaén	26.816.961,86	4.998.488,39	5.300.281,13	5.757.446,81	5.507.721,56	5.253.023,97	5.363.392,37
Málaga	35.420.557,81	6.444.464,01	7.380.174,70	8.058.730,65	7.951.248,77	5.585.939,68	7.084.111,56
Sevilla	72.819.412,33	14.714.657,99	14.882.687,15	15.537.619,72	15.257.166,48	12.427.280,99	14.563.882,47

	Total €/habitante	Importe por habitante 2008	Importe por habitante 2009	Importe por habitante 2010	Importe por habitante 2011	Importe por habitante 2012	Importe por habitante MEDIA
Almería	47,49	9,20	9,77	10,65	10,13	7,75	9,50
Cádiz	39,78	7,63	8,17	8,71	8,61	6,65	7,96
Córdoba	39,00	7,18	7,61	8,11	8,10	8,00	7,80
Granada	34,49	7,08	7,21	7,65	7,10	5,45	6,90
Huelva	39,08	7,44	7,75	8,40	8,07	7,43	7,82
Jaén	41,65	7,76	8,23	8,94	8,55	8,16	8,33
Málaga	27,52	5,01	5,73	6,26	6,18	4,34	5,50
Sevilla	42,15	8,52	8,61	8,99	8,83	7,19	8,43

		IMPORTE EN EL CONSUMO DE ANTIPSICÓTICOS/AÑO. Hombres					
	Total	Importe bruto 2008	Importe bruto 2009	Importe bruto 2010	Importe bruto 2011	Importe bruto 2012	Importe bruto MEDIA
Almería	15.473.384,27	2.801.393,46	3.112.523,58	3.525.607,22	3.451.969,02	2.581.890,99	3.094.676,85
Cádiz	26.992.238,66	4.948.893,27	5.468.500,32	5.947.511,71	6.008.785,73	4.618.547,63	5.398.447,73
Córdoba	16.264.338,94	2.783.740,61	3.077.579,16	3.417.370,35	3.488.015,25	3.497.633,57	3.252.867,79
Granada	16.085.361,27	3.149.373,87	3.320.591,58	3.579.948,82	3.420.053,39	2.615.393,61	3.217.072,25
Huelva	10.923.567,75	2.025.096,07	2.153.266,69	2.361.322,26	2.269.533,15	2.114.349,58	2.184.713,55
Jaén	16.004.893,73	2.810.304,58	3.084.589,38	3.423.883,74	3.400.473,59	3.285.642,44	3.200.978,75
Málaga	20.827.156,85	3.546.739,51	4.303.045,64	4.797.719,07	4.814.690,56	3.364.962,07	4.165.431,37
Sevilla	43.018.240,06	8.479.419,86	8.829.229,47	9.256.146,29	9.097.568,36	7.355.876,08	8.603.648,01

	Total €/habitante	Importe por habitante 2008	Importe por habitante 2009	Importe por habitante 2010	Importe por habitante 2011	Importe por habitante 2012	Importe por habitante MEDIA
Almería	56,88	10,30	11,44	12,96	12,69	9,49	11,38
Cádiz	48,86	8,96	9,90	10,77	10,88	8,36	9,77
Córdoba	43,67	7,47	8,26	9,18	9,36	9,39	8,73
Granada	40,05	7,84	8,27	8,91	8,52	6,51	8,01
Huelva	47,70	8,84	9,40	10,31	9,91	9,23	9,54
Jaén	50,43	8,86	9,72	10,79	10,72	10,35	10,09
Málaga	33,01	5,62	6,82	7,60	7,63	5,33	6,60
Sevilla	50,84	10,02	10,43	10,94	10,75	8,69	10,17

IMPORTE EN € DEL CONSUMO DE ANTIPSICÓTICOS/AÑO. Mujeres							
	Total	Importe bruto 2008	Importe bruto 2009	Importe bruto 2010	Importe bruto 2011	Importe bruto 2012	Importe bruto MEDIA
Almería	8.854.215,20	1.687.698,97	1.812.401,38	1.954.315,97	1.870.332,12	1.529.466,76	1.770.843,04
Cádiz	15.516.983,17	2.961.393,64	3.171.524,79	3.374.254,07	3.308.899,92	2.700.910,75	3.103.396,63
Córdoba	11.576.006,43	1.997.351,01	2.193.178,71	2.426.620,12	2.446.638,03	2.512.218,56	2.315.201,29
Granada	10.179.303,67	1.941.049,83	2.023.165,52	2.254.026,19	2.182.494,71	1.778.567,42	2.035.860,73
Huelva	6.020.846,04	1.061.590,63	1.146.802,17	1.278.488,86	1.286.329,40	1.247.634,98	1.204.169,21
Jaén	9.279.171,04	1.636.257,35	1.805.296,13	2.016.431,41	1.924.594,19	1.896.591,96	1.855.834,21
Málaga	12.575.438,37	2.163.995,07	2.578.065,95	2.852.807,81	2.861.391,04	2.119.178,50	2.515.087,67
Sevilla	26.750.817,60	5.168.327,15	5.267.819,84	5.719.358,15	5.708.981,36	4.886.331,10	5.350.163,52

	Total €/habitante	Importe por habitante 2008	Importe por habitante 2009	Importe por habitante 2010	Importe por habitante 2011	Importe por habitante 2012	Importe por habitante MEDIA
Almería	33,45	6,38	6,85	7,38	7,07	5,78	6,69
Cádiz	27,51	5,25	5,62	5,98	5,87	4,79	5,50
Córdoba	29,74	5,13	5,64	6,24	6,29	6,45	5,95
Granada	24,24	4,62	4,82	5,37	5,20	4,23	4,85
Huelva	25,78	4,55	4,91	5,47	5,51	5,34	5,16
Jaén	28,42	5,01	5,53	6,18	5,90	5,81	5,68
Málaga	19,17	3,30	3,93	4,35	4,36	3,23	3,83
Sevilla	30,35	5,86	5,98	6,49	6,48	5,54	6,07

DDD POR 1000 HAB/DIA ANTIPSICÓTICOS. POBLACIÓN TOTAL							
	Total	2008	2009	2010	2011	2012	MEDIA
Almería	46,1	8,7	9,3	9,6	9,9	8,5	9,2
Cádiz	40,1	7,5	8,1	8,2	8,6	7,6	8,0
Córdoba	40,6	7,4	7,8	8,0	8,5	8,8	8,1
Granada	37,6	7,4	7,7	7,7	7,8	7,0	7,5
Huelva	40,8	7,5	7,9	8,2	8,6	8,7	8,2
Jaén	40,8	7,5	8,1	8,3	8,5	8,5	8,2
Málaga	32,4	5,8	6,5	6,8	7,2	6,0	6,5
Sevilla	43,2	8,4	8,7	8,8	9,0	8,4	8,6

DDD POR 1000 HAB/DIA ANTIPSICÓTICOS. POBLACIÓN TOTAL							
	Total	2008	2009	2010	2011	2012	MEDIA
Almería	53,44	9,57	10,48	11,24	11,95	10,21	10,69
Cádiz	46,35	8,32	9,24	9,48	10,14	9,17	9,27
Córdoba	44,46	7,56	8,34	8,77	9,55	10,25	8,89
Granada	42,29	7,75	8,38	8,69	9,15	8,32	8,46
Huelva	46,61	8,13	8,73	9,32	9,92	10,51	9,32
Jaén	47,84	8,37	9,19	9,69	10,16	10,42	9,57
Málaga	36,48	6,12	7,31	7,73	8,36	6,96	7,30
Sevilla	49,86	9,33	9,93	10,09	10,55	9,96	9,97

DDD POR 1000 HAB/DIA ANTIPSICÓTICOS. POBLACIÓN TOTAL							
	Total	2008	2009	2010	2011	2012	MEDIA
Almería	34,14	6,23	6,82	7,06	7,38	6,66	6,83
Cádiz	30,43	5,60	6,15	6,28	6,48	5,91	6,09
Córdoba	31,75	5,47	5,99	6,31	6,82	7,16	6,35
Granada	27,86	5,16	5,50	5,74	5,93	5,52	5,57
Huelva	29,35	5,13	5,54	5,83	6,36	6,49	5,87
Jaén	28,76	4,96	5,54	5,93	6,09	6,25	5,75
Málaga	24,62	4,15	4,90	5,22	5,56	4,79	4,92
Sevilla	32,90	6,20	6,51	6,72	6,91	6,56	6,58

1.3 Consumo de ansiolíticos, hipnóticos y sedantes

IMPORTE EN EL CONSUMO ANSIOLÍTICOS E HIPNÓTICOS/AÑO. POBLACIÓN TOTAL							
	Total	Importe bruto 2008	Importe bruto 2009	Importe bruto 2010	Importe bruto 2011	Importe bruto 2012	Importe bruto MEDIA
Almería	9.168.580,65	1.863.014,80	1.897.457,62	1.928.750,64	1.827.338,45	1.652.019,14	1.833.716,13
Cádiz	21.321.529,25	4.136.061,48	4.372.079,71	4.466.172,41	4.318.728,27	4.028.487,38	4.264.305,85
Córdoba	13.644.903,12	2.807.554,75	2.844.707,17	2.828.033,14	2.697.079,65	2.467.528,41	2.728.980,62
Granada	16.665.697,42	3.400.266,06	3.484.431,55	3.515.893,20	3.294.286,28	2.970.820,33	3.333.139,48
Huelva	9.561.159,58	1.868.114,49	1.947.757,31	1.986.380,12	1.933.196,85	1.825.710,81	1.912.231,92
Jaén	11.501.787,80	2.233.161,62	2.342.483,84	2.391.660,94	2.345.026,27	2.189.455,13	2.300.357,56
Málaga	26.111.985,90	5.247.753,42	5.466.401,95	5.495.929,89	5.247.060,15	4.654.840,49	5.222.397,18
Sevilla	33.126.454,91	6.708.821,25	6.834.927,17	6.872.867,01	6.640.010,95	6.069.828,53	6.625.290,98

	Total €/habitante	Importe por habitante 2008	Importe por habitante 2009	Importe por habitante 2010	Importe por habitante 2011	Importe por habitante 2012	Importe por habitante MEDIA
Almería	17,08	3,47	3,54	3,59	3,40	3,08	3,42
Cádiz	19,10	3,70	3,92	4,00	3,87	3,61	3,82
Córdoba	17,91	3,69	3,73	3,71	3,54	3,24	3,58
Granada	20,28	4,14	4,24	4,28	4,01	3,62	4,06
Huelva	20,67	4,04	4,21	4,29	4,18	3,95	4,13
Jaén	17,86	3,47	3,64	3,71	3,64	3,40	3,57
Málaga	20,29	4,08	4,25	4,27	4,08	3,62	4,06
Sevilla	19,17	3,88	3,96	3,98	3,84	3,51	3,83

IMPORTE EN EL CONSUMO ANSIOLÍTICOS E HIPNÓTICOS/AÑO. Hombres							
	Total	Importe Bruto 2008	Importe Bruto 2009	Importe Bruto 2010	Importe Bruto 2011	Importe Bruto 2012	Importe Bruto MEDIA
Almería	3.025.270,34	585.768,97	613.764,20	639.345,81	616.578,65	569.812,71	605.054,07
Cádiz	6.713.781,67	1.258.714,00	1.355.581,19	1.409.872,06	1.368.731,73	1.320.882,69	1.342.756,33
Córdoba	4.166.065,69	820.836,88	854.828,77	864.465,45	836.630,81	789.303,78	833.213,14
Granada	4.818.197,21	922.042,07	979.568,24	1.020.304,85	987.118,20	909.163,85	963.639,44
Huelva	2.643.935,49	491.413,64	529.101,69	548.894,43	543.610,07	530.915,66	528.787,10
Jaén	3.484.894,89	654.979,01	701.288,37	730.906,40	716.806,60	680.914,51	696.978,98
Málaga	8.265.353,82	1.559.157,97	1.712.334,09	1.753.726,55	1.696.239,53	1.543.895,68	1.653.070,76
Sevilla	9.764.178,15	1.901.300,71	1.998.587,95	2.045.226,16	1.969.648,45	1.849.414,88	1.952.835,63

	Total €/habitante	Importe por habitante 2008	Importe por habitante 2009	Importe por habitante 2010	Importe por habitante 2011	Importe por habitante 2012	Importe por habitante MEDIA
Almería	11,12	2,15	2,26	2,35	2,27	2,09	2,22
Cádiz	12,15	2,28	2,45	2,55	2,48	2,39	2,43
Córdoba	11,19	2,20	2,30	2,32	2,25	2,12	2,24
Granada	12,00	2,30	2,44	2,54	2,46	2,26	2,40
Huelva	11,54	2,15	2,31	2,40	2,37	2,32	2,31
Jaén	10,98	2,06	2,21	2,30	2,26	2,15	2,20
Málaga	13,10	2,47	2,71	2,78	2,69	2,45	2,62
Sevilla	11,54	2,25	2,36	2,42	2,33	2,19	2,31

IMPORTE EN EL CONSUMO ANSIOLÍTICOS E HIPNÓTICOS/AÑO. Mujeres							
	Total	Importe Bruto 2008	Importe Bruto 2009	Importe Bruto 2010	Importe Bruto 2011	Importe Bruto 2012	Importe Bruto MEDIA
Almería	5.524.314,17	1.072.822,43	1.127.664,86	1.154.416,13	1.124.089,76	1.045.320,99	1.104.862,83
Cádiz	13.407.339,19	2.516.045,33	2.711.535,75	2.805.857,31	2.751.389,15	2.622.511,65	2.681.467,84
Córdoba	8.520.161,21	1.675.534,35	1.746.816,85	1.766.124,66	1.712.243,23	1.619.442,12	1.704.032,24
Granada	10.549.321,82	2.043.306,12	2.151.659,48	2.217.525,28	2.145.118,74	1.991.712,20	2.109.864,36
Huelva	6.267.252,28	1.161.099,41	1.250.566,96	1.304.487,82	1.296.590,79	1.254.507,30	1.253.450,46
Jaén	7.077.005,42	1.277.285,02	1.389.092,57	1.462.425,67	1.488.186,69	1.460.015,47	1.415.401,08
Málaga	15.787.913,35	2.992.711,76	3.248.802,26	3.328.280,19	3.241.888,26	2.976.230,88	3.157.582,67
Sevilla	21.293.291,79	4.143.483,40	4.326.085,17	4.417.008,03	4.338.737,38	4.067.977,81	4.258.658,36

	Total €/habitante	Importe por habitante 2008	Importe por habitante 2009	Importe por habitante 2010	Importe por habitante 2011	Importe por habitante 2012	Importe por habitante MEDIA
Almería	20,87	4,05	4,26	4,36	4,25	3,95	4,17
Cádiz	23,77	4,46	4,81	4,97	4,88	4,65	4,75
Córdoba	21,89	4,31	4,49	4,54	4,40	4,16	4,38
Granada	25,12	4,86	5,12	5,28	5,11	4,74	5,02
Huelva	26,83	4,97	5,35	5,59	5,55	5,37	5,37
Jaén	21,68	3,91	4,25	4,48	4,56	4,47	4,34
Málaga	24,06	4,56	4,95	5,07	4,94	4,54	4,81
Sevilla	24,16	4,70	4,91	5,01	4,92	4,62	4,83

DDD POR 1000 HAB/DIA ANSIOLÍTICOS E HIPNÓTICOS. POBLACIÓN TOTAL							
	Total	2008	2009	2010	2011	2012	MEDIA
Almería	408,2	76,7	79,7	83,4	85,3	83,1	81,6
Cádiz	436,9	78,0	84,1	88,5	92,7	93,5	87,4
Córdoba	469,6	91,1	93,5	94,7	95,7	94,6	93,9
Granada	476,9	90,1	94,0	97,4	98,6	96,9	95,4
Huelva	471,3	85,8	91,1	95,1	98,9	100,4	94,3
Jaén	446,0	80,2	85,8	90,1	94,3	95,6	89,2
Málaga	473,5	87,9	93,3	96,5	99,1	96,7	94,7
Sevilla	464,2	87,5	91,0	93,7	95,9	96,1	92,8

DDD POR 1000 HAB/DIA ANSIOLÍTICOS E HIPNÓTICOS. POBLACIÓN TOTAL							
	Total	2008	2009	2010	2011	2012	MEDIA
Almería	274,66	48,89	52,36	56,52	58,87	58,02	54,93
Cádiz	293,69	50,60	55,52	59,41	63,14	65,03	58,74
Córdoba	299,48	55,52	58,54	60,23	62,16	63,04	59,90
Granada	292,04	51,44	55,87	59,81	62,63	62,30	58,41
Huelva	266,92	45,96	50,35	53,70	57,20	59,71	53,38
Jaén	282,52	49,38	53,84	57,27	60,33	61,70	56,50
Málaga	320,41	55,46	62,02	65,54	68,83	68,54	64,08
Sevilla	285,32	51,53	55,25	57,94	59,61	60,99	57,06

DDD POR 1000 HAB/DIA ANSIOLÍTICOS E HIPNÓTICOS. POBLACIÓN TOTAL							
	Total	2008	2009	2010	2011	2012	MEDIA
Almería	492,08	88,50	94,64	99,38	104,38	105,18	98,42
Cádiz	529,68	91,46	100,47	107,23	113,14	117,39	105,94
Córdoba	572,84	106,39	112,23	115,49	118,10	120,64	114,57
Granada	583,18	104,30	111,77	118,13	123,49	125,49	116,64
Huelva	610,63	105,42	115,64	123,18	130,36	136,03	122,13
Jaén	537,58	89,45	99,13	107,68	116,73	124,59	107,52
Málaga	549,38	96,27	106,26	111,91	116,72	118,22	109,88
Sevilla	581,01	105,25	112,06	117,24	121,35	125,11	116,20

1.4 Consumo de antidepresivos

IMPORTE EN EL CONSUMO ANTIDEPRESIVOS/AÑO. POBLACIÓN TOTAL							
	Total	Importe Bruto 2008	Importe Bruto 2009	Importe Bruto 2010	Importe Bruto 2011	Importe Bruto 2012	Importe Bruto MEDIA
Almería	27.866.406,20	6.350.274,33	6.327.306,03	5.878.095,13	4.968.090,07	4.342.640,64	5.573.281,24
Cádiz	57.568.870,02	11.902.239,44	12.223.311,52	11.958.423,02	11.071.167,13	10.413.728,91	11.513.774,00
Córdoba	52.123.357,76	11.426.929,77	11.631.162,84	10.914.798,78	9.416.721,62	8.733.744,75	10.424.671,55
Granada	31.404.059,95	7.116.641,01	7.064.947,66	6.685.048,68	5.650.595,42	4.886.827,18	6.280.811,99
Huelva	24.327.919,76	5.205.041,31	5.198.247,08	5.052.719,09	4.564.467,28	4.307.445,00	4.865.583,95
Jaén	32.350.391,19	7.101.601,04	7.235.494,19	6.847.779,00	5.897.543,25	5.267.973,71	6.470.078,24
Málaga	71.910.211,92	15.735.055,16	15.879.368,03	15.260.418,03	13.444.971,36	11.590.399,34	14.382.042,38
Sevilla	85.333.070,89	18.878.260,71	18.963.174,66	17.667.483,50	15.366.302,56	14.457.849,46	17.066.614,18

	Total €/habitante	Importe por habitante 2008	Importe por habitante 2009	Importe por habitante 2010	Importe por habitante 2011	Importe por habitante 2012	Importe por habitante MEDIA
Almería	51,92	11,83	11,79	10,95	9,26	8,09	10,38
Cádiz	51,56	10,66	10,95	10,71	9,92	9,33	10,31
Córdoba	68,43	15,00	15,27	14,33	12,36	11,47	13,69
Granada	38,22	8,66	8,60	8,14	6,88	5,95	7,64
Huelva	52,59	11,25	11,24	10,92	9,87	9,31	10,52
Jaén	50,25	11,03	11,24	10,64	9,16	8,18	10,05
Málaga	55,87	12,23	12,34	11,86	10,45	9,01	11,17
Sevilla	49,39	10,93	10,98	10,23	8,89	8,37	9,88

IMPORTE EN EL CONSUMO ANTIDEPRESIVOS/AÑO. Hombres							
	Total	Importe Bruto 2008	Importe Bruto 2009	Importe Bruto 2010	Importe Bruto 2011	Importe Bruto 2012	Importe Bruto MEDIA
Almería	7.320.112,20	1.585.853,24	1.648.650,72	1.552.978,14	1.343.975,40	1.188.654,70	1.464.022,44
Cádiz	14.278.750,80	2.824.480,12	3.003.450,70	3.001.948,98	2.809.962,22	2.638.908,78	2.855.750,16
Córdoba	13.442.980,75	2.784.819,08	2.929.002,14	2.815.975,90	2.494.778,20	2.418.405,43	2.688.596,15
Granada	7.542.675,74	1.616.504,80	1.657.142,66	1.614.135,36	1.402.747,19	1.252.145,73	1.508.535,15
Huelva	5.362.183,45	1.057.966,24	1.106.513,26	1.128.873,91	1.057.712,76	1.011.117,28	1.072.436,69
Jaén	8.701.153,10	1.853.975,28	1.932.680,61	1.860.874,48	1.612.712,88	1.440.909,85	1.740.230,62
Málaga	18.299.345,09	3.748.070,14	3.960.042,45	3.963.313,94	3.549.494,33	3.078.424,23	3.659.869,02
Sevilla	20.712.368,11	4.374.300,32	4.534.440,25	4.363.175,33	3.807.518,06	3.632.934,15	4.142.473,62

	Total €/habitante	Importe por habitante 2008	Importe por habitante 2009	Importe por habitante 2010	Importe por habitante 2011	Importe por habitante 2012	Importe por habitante MEDIA
Almería	26,91	5,83	6,06	5,71	4,94	4,37	5,38
Cádiz	25,85	5,11	5,44	5,43	5,09	4,78	5,17
Córdoba	36,09	7,48	7,86	7,56	6,70	6,49	7,22
Granada	18,78	4,02	4,13	4,02	3,49	3,12	3,76
Huelva	23,41	4,62	4,83	4,93	4,62	4,42	4,68
Jaén	27,42	5,84	6,09	5,86	5,08	4,54	5,48
Málaga	29,01	5,94	6,28	6,28	5,63	4,88	5,80
Sevilla	24,48	5,17	5,36	5,16	4,50	4,29	4,90

IMPORTE EN € DE LOS CONSUMOS ANTIDEPRESIVOS/AÑO. Mujeres							
	Total	Importe bruto 2008	Importe bruto 2009	Importe bruto 2010	Importe bruto 2011	Importe bruto 2012	Importe bruto MEDIA
Almería	18.457.864,82	4.038.464,16	4.117.340,79	3.880.174,60	3.366.884,98	3.055.000,29	3.691.572,96
Cádiz	39.771.322,59	7.958.987,85	8.287.212,73	8.225.961,77	7.735.834,99	7.563.325,25	7.954.264,52
Córdoba	34.436.213,80	7.154.343,52	7.526.157,99	7.261.368,88	6.380.107,52	6.114.235,89	6.887.242,76
Granada	20.960.535,27	4.464.532,37	4.571.839,10	4.472.845,45	3.928.934,37	3.522.383,98	4.192.107,05
Huelva	16.894.222,03	3.404.243,91	3.508.291,00	3.518.272,53	3.260.819,76	3.202.594,83	3.378.844,41
Jaén	20.779.312,70	4.239.750,47	4.497.271,00	4.403.829,56	3.924.565,37	3.713.896,30	4.155.862,54
Málaga	47.252.439,81	9.713.008,31	10.232.093,49	10.055.900,25	9.058.236,24	8.193.201,52	9.450.487,96
Sevilla	58.764.402,42	12.431.623,83	12.822.540,97	12.196.935,05	10.804.442,43	10.508.860,14	11.752.880,48

	Total €/habitante	Importe por habitante 2008	Importe por habitante 2009	Importe por habitante 2010	Importe por habitante 2011	Importe por habitante 2012	Importe por habitante MEDIA
Almería	69,73	15,26	15,55	14,66	12,72	11,54	13,95
Cádiz	70,51	14,11	14,69	14,58	13,72	13,41	14,10
Córdoba	88,48	18,38	19,34	18,66	16,39	15,71	17,70
Granada	49,90	10,63	10,88	10,65	9,35	8,39	9,98
Huelva	72,33	14,58	15,02	15,06	13,96	13,71	14,47
Jaén	63,65	12,99	13,78	13,49	12,02	11,38	12,73
Málaga	72,02	14,80	15,59	15,33	13,81	12,49	14,40
Sevilla	66,67	14,10	14,55	13,84	12,26	11,92	13,33

DDD POR 1000 HAB/DIA ANTIDEPRESIVOS. POBLACIÓN TOTAL							
	Total	2008	2009	2010	2011	2012	MEDIA
Almería	281,7	50,6	54,1	58,1	60,4	58,6	56,3
Cádiz	277,6	47,6	52,3	56,9	60,3	60,5	55,5
Córdoba	351,2	62,8	67,4	71,3	74,4	75,3	70,2
Granada	205,4	37,7	39,9	42,3	43,2	42,3	41,1
Huelva	270,9	48,1	51,1	55,1	58,2	58,4	54,2
Jaén	258,1	45,4	49,2	52,5	55,0	56,0	51,6
Málaga	301,8	53,8	58,1	62,1	65,1	62,7	60,4
Sevilla	268,1	48,0	51,5	54,5	57,2	56,9	53,6

DDD POR 1000 HAB/DIA ANTIDEPRESIVOS HOMBRES							
	Total	2008	2009	2010	2011	2012	MEDIA
Almería	144,07	24,39	27,14	29,82	31,82	30,89	28,81
Cádiz	133,80	21,97	24,77	27,55	29,78	29,72	26,76
Córdoba	182,73	30,78	34,05	37,09	39,53	41,28	36,55
Granada	96,35	16,67	18,28	19,93	20,85	20,63	19,27
Huelva	117,59	19,44	21,48	24,17	26,02	26,47	23,52
Jaén	138,72	23,57	26,06	28,51	29,93	30,64	27,74
Málaga	153,02	25,56	28,76	31,82	34,02	32,87	30,60
Sevilla	129,15	21,90	24,27	26,54	28,18	28,25	25,83

DDD POR 1000 HAB/DIA ANTIDEPRESIVOS. POBLACIÓN TOTAL							
Total	2008	2009	2010	2011	2012	MEDIA	
Almería	385,35	65,79	72,20	78,69	84,13	84,55	77,07
Cádiz	389,91	64,32	71,97	79,75	85,34	88,53	77,98
Córdoba	462,97	77,70	86,18	94,17	100,19	104,73	92,59
Granada	277,41	47,25	51,68	56,79	60,39	61,28	55,48
Huelva	380,72	62,81	69,02	77,51	84,09	87,29	76,14
Jaén	334,50	53,98	60,91	67,67	73,45	78,49	66,90
Málaga	400,08	66,24	74,83	82,54	88,18	88,28	80,02
Sevilla	369,94	62,80	69,30	75,46	80,25	82,12	73,99

1.5 Consumo de fármacos usados en la demencia

IMPORTE EN € CONSUMO FÁRMACOS DEMENCIA/AÑO. POBLACIÓN TOTAL							
Total	Importe Bruto 2008	Importe Bruto 2009	Importe Bruto 2010	Importe Bruto 2011	Importe Bruto 2012	Importe Bruto MEDIA	
Almería	31.786.191,43	5.185.148,87	5.789.480,20	6.559.489,71	7.444.817,71	6.807.254,94	6.357.238,29
Cádiz	27.447.180,63	4.660.328,29	5.188.462,45	5.734.307,56	6.351.717,89	5.512.364,44	5.489.436,13
Córdoba	23.976.759,98	4.134.715,46	4.610.280,48	4.959.831,66	5.474.967,23	4.796.965,15	4.795.352,00
Granada	23.313.144,96	4.189.999,21	4.642.666,06	5.045.945,73	5.163.854,57	4.270.679,39	4.662.628,99
Huelva	11.695.584,96	2.043.224,49	2.156.609,58	2.367.218,15	2.738.644,59	2.389.888,15	2.339.116,99
Jaén	27.721.255,20	4.478.346,29	5.164.752,41	5.753.883,75	6.361.931,80	5.962.340,95	5.544.251,04
Málaga	29.921.669,50	4.891.335,90	5.337.802,74	5.978.008,42	6.970.394,69	6.744.127,75	5.984.333,90
Sevilla	39.739.356,61	6.735.975,61	7.457.485,72	8.176.074,21	9.178.874,17	8.190.946,90	7.947.871,32

Total €/habitante	Importe por habitante 2008	Importe por habitante 2009	Importe por habitante 2010	Importe por habitante 2011	Importe por habitante 2012	Importe por habitante MEDIA	
Almería	59,22	9,66	10,79	12,22	13,87	12,68	11,84
Cádiz	24,58	4,17	4,65	5,14	5,69	4,94	4,92
Córdoba	31,48	5,43	6,05	6,51	7,19	6,30	6,30
Granada	28,37	5,10	5,65	6,14	6,28	5,20	5,67
Huelva	25,28	4,42	4,66	5,12	5,92	5,17	5,06
Jaén	43,06	6,96	8,02	8,94	9,88	9,26	8,61
Málaga	23,25	3,80	4,15	4,64	5,42	5,24	4,65
Sevilla	23,00	3,90	4,32	4,73	5,31	4,74	4,60

IMPORTE EN EL CONSUMO DE FÁRMACOS DE EMENCIA/AÑO. Hombres							
	Total	Importe bruto 2008	Importe bruto 2009	Importe bruto 2010	Importe bruto 2011	Importe bruto 2012	Importe bruto MEDIA
Almería	11.554.733,88	1.818.034,78	2.059.441,10	2.383.380,68	2.767.410,87	2.526.466,45	2.310.946,78
Cádiz	7.882.197,80	1.293.336,48	1.435.410,32	1.617.520,65	1.875.865,41	1.660.064,94	1.576.439,56
Córdoba	7.889.148,12	1.321.789,64	1.507.642,32	1.625.195,09	1.819.269,40	1.615.251,67	1.577.829,62
Granada	7.128.850,95	1.227.757,01	1.389.727,67	1.530.097,29	1.636.762,84	1.344.506,14	1.425.770,19
Huelva	3.319.867,98	551.216,89	578.873,34	649.972,19	810.124,26	729.681,30	663.973,60
Jaén	9.578.399,42	1.498.822,15	1.781.689,51	1.988.660,70	2.213.898,69	2.095.328,37	1.915.679,88
Málaga	9.885.167,52	1.555.954,98	1.738.144,23	2.010.233,13	2.345.328,56	2.235.506,62	1.977.033,50
Sevilla	11.988.911,95	2.051.639,47	2.268.051,04	2.435.576,23	2.741.050,85	2.492.594,36	2.397.782,39

	Total €/habitante	Importe por habitante 2008	Importe por habitante 2009	Importe por habitante 2010	Importe por habitante 2011	Importe por habitante 2012	Importe por habitante MEDIA
Almería	42,48	6,68	7,57	8,76	10,17	9,29	8,50
Cádiz	14,27	2,34	2,60	2,93	3,40	3,00	2,85
Córdoba	21,18	3,55	4,05	4,36	4,88	4,34	4,24
Granada	17,75	3,06	3,46	3,81	4,08	3,35	3,55
Huelva	14,50	2,41	2,53	2,84	3,54	3,19	2,90
Jaén	30,18	4,72	5,61	6,27	6,98	6,60	6,04
Málaga	15,67	2,47	2,76	3,19	3,72	3,54	3,13
Sevilla	14,17	2,42	2,68	2,88	3,24	2,95	2,83

IMPORTE EN EL CONSUMO DE FÁRMACOS DE EMENCIA/AÑO. Mujeres							
	Total	Importe bruto 2008	Importe bruto 2009	Importe bruto 2010	Importe bruto 2011	Importe bruto 2012	Importe bruto MEDIA
Almería	18.849.463,15	2.952.036,29	3.363.287,37	3.833.939,02	4.474.154,69	4.226.045,78	3.769.892,63
Cádiz	18.081.985,60	2.905.192,98	3.360.678,61	3.789.789,12	4.249.468,64	3.776.856,25	3.616.397,12
Córdoba	14.904.024,72	2.377.205,36	2.790.714,76	3.098.163,23	3.511.391,32	3.126.550,05	2.980.804,94
Granada	14.388.245,14	2.355.339,26	2.735.617,15	3.120.633,04	3.329.840,22	2.846.815,47	2.877.649,03
Huelva	7.608.463,35	1.210.946,22	1.378.262,32	1.558.241,28	1.833.609,45	1.627.404,08	1.521.692,67
Jaén	16.617.803,01	2.475.908,30	2.951.289,42	3.419.969,38	3.968.289,31	3.802.346,60	3.323.560,60
Málaga	18.530.084,40	2.788.763,80	3.217.146,58	3.681.071,64	4.425.140,20	4.417.962,18	3.706.016,88
Sevilla	26.475.242,06	4.245.752,80	4.851.351,69	5.496.714,11	6.261.051,80	5.620.371,66	5.295.048,41

	Total €/habitante	Importe por habitante 2008	Importe por habitante 2009	Importe por habitante 2010	Importe por habitante 2011	Importe por habitante 2012	Importe por habitante MEDIA
Almería	71,21	11,15	12,71	14,48	16,90	15,96	14,24
Cádiz	32,06	5,15	5,96	6,72	7,53	6,70	6,41
Córdoba	38,29	6,11	7,17	7,96	9,02	8,03	7,66
Granada	34,26	5,61	6,51	7,43	7,93	6,78	6,85
Huelva	32,58	5,18	5,90	6,67	7,85	6,97	6,52
Jaén	50,90	7,58	9,04	10,48	12,15	11,65	10,18
Málaga	28,24	4,25	4,90	5,61	6,74	6,73	5,65
Sevilla	30,04	4,82	5,50	6,24	7,10	6,38	6,01

DDD POR 1000 HAB/DIA FÁRMACOS DEMENCIA. POBLACIÓN TOTAL							
	Total	2008	2009	2010	2011	2012	MEDIA
Almería	58,4	9,9	10,9	12,0	13,2	12,5	11,7
Cádiz	27,0	4,9	5,3	5,6	5,9	5,3	5,4
Córdoba	33,2	5,6	6,4	7,0	7,5	6,7	6,6
Granada	33,1	6,2	6,8	7,2	7,1	5,7	6,6
Huelva	24,6	4,3	4,6	4,9	5,5	5,2	4,9
Jaén	45,3	7,7	8,7	9,5	10,0	9,3	9,1
Málaga	26,1	4,4	4,9	5,4	5,8	5,6	5,2
Sevilla	25,2	4,6	5,0	5,2	5,5	4,9	5,0

DDD POR 1000 HAB/DIA FÁRMACOS DEMENCIA. POBLACIÓN TOTAL							
	Total	2008	2009	2010	2011	2012	MEDIA
Almería	39,95	6,36	7,16	8,22	9,27	8,95	7,99
Cádiz	15,53	2,67	2,94	3,21	3,49	3,21	3,11
Córdoba	21,91	3,53	4,19	4,57	5,02	4,60	4,38
Granada	20,17	3,65	4,06	4,36	4,47	3,64	4,03
Huelva	14,28	2,34	2,55	2,79	3,35	3,25	2,86
Jaén	31,14	5,12	5,89	6,52	6,95	6,67	6,23
Málaga	17,16	2,74	3,13	3,58	3,94	3,76	3,43
Sevilla	15,13	2,71	2,96	3,11	3,33	3,02	3,03

DDD POR 1000 HAB/DIA FÁRMACOS DEMENCIA. POBLACIÓN TOTAL							
	Total	2008	2009	2010	2011	2012	MEDIA
Almería	71,87	11,78	13,23	14,60	16,37	15,89	14,37
Cádiz	35,40	6,14	6,85	7,37	7,88	7,16	7,08
Córdoba	40,49	6,37	7,62	8,56	9,36	8,58	8,10
Granada	40,71	7,03	8,10	8,96	9,08	7,53	8,14
Huelva	31,60	5,15	5,86	6,40	7,30	6,89	6,32
Jaén	53,80	8,47	10,00	11,30	12,34	11,69	10,76
Málaga	31,94	5,04	5,91	6,58	7,29	7,12	6,39
Sevilla	33,03	5,72	6,44	6,93	7,34	6,61	6,61

1.6 Consumo de fármacos usados en abuso de drogas

IMPORTE EN EL CONSUMO DE FÁRMACOS CONTRA DICCIONES/AÑO. POBLACIÓN TOTAL							
	Total	Importe bruto 2008	Importe bruto 2009	Importe bruto 2010	Importe bruto 2011	Importe bruto 2012	Importe bruto MEDIA
Almería	278.845,50	71.774,02	74.359,76	56.574,78	42.265,09	33.871,85	55.769,10
Cádiz	226.439,76	44.120,17	47.131,41	46.841,17	47.916,81	40.430,20	45.287,95
Córdoba	476.231,56	114.952,91	118.868,43	94.514,40	78.954,91	68.940,91	95.246,31
Granada	453.142,18	98.553,11	109.450,94	91.853,40	84.178,97	69.105,76	90.628,44
Huelva	197.197,13	41.817,46	47.523,48	43.792,07	35.873,03	28.191,09	39.439,43
Jaén	205.938,80	53.782,50	46.018,52	34.593,33	37.580,54	33.963,91	41.187,76
Málaga	343.906,48	77.216,52	78.553,94	81.043,95	61.747,72	45.344,35	68.781,30
Sevilla	645.453,24	125.432,18	120.827,07	112.131,04	149.569,15	137.493,80	129.090,65

	Total €/habitante	Importe por habitante 2008	Importe por habitante 2009	Importe por habitante 2010	Importe por habitante 2011	Importe por habitante 2012	Importe por habitante MEDIA
Almería	0,52	0,13	0,14	0,11	0,08	0,06	0,10
Cádiz	0,20	0,04	0,04	0,04	0,04	0,04	0,04
Córdoba	0,63	0,15	0,16	0,12	0,10	0,09	0,13
Granada	0,55	0,12	0,13	0,11	0,10	0,08	0,11
Huelva	0,43	0,09	0,10	0,09	0,08	0,06	0,09
Jaén	0,32	0,08	0,07	0,05	0,06	0,05	0,06
Málaga	0,27	0,06	0,06	0,06	0,05	0,04	0,05
Sevilla	0,37	0,07	0,07	0,06	0,09	0,08	0,07

IMPORTE EN EL CONSUMO DE FÁRMACOS CONTRA DICCIONES/AÑO. Hombres							
	Total	Importe bruto 2008	Importe bruto 2009	Importe bruto 2010	Importe bruto 2011	Importe bruto 2012	Importe bruto MEDIA
Almería	201.633,68	51.361,22	53.214,46	40.768,73	30.414,57	25.874,70	40.326,74
Cádiz	180.505,03	33.476,21	37.848,46	38.913,80	37.952,93	32.313,63	36.101,01
Córdoba	354.654,17	81.294,42	87.395,27	70.505,55	61.361,24	54.097,69	70.930,83
Granada	318.183,49	65.258,43	75.685,90	62.737,85	60.254,86	54.246,45	63.636,70
Huelva	158.265,30	31.419,06	37.782,01	36.540,10	29.784,33	22.739,80	31.653,06
Jaén	153.132,95	36.132,83	34.213,99	26.463,04	28.861,78	27.461,31	30.626,59
Málaga	237.283,00	49.143,49	53.773,09	57.027,78	43.715,67	33.622,97	47.456,60
Sevilla	507.094,61	87.425,75	90.924,21	87.291,23	123.048,82	118.404,60	101.418,92

	Total €/habitante	Importe por habitante 2008	Importe por habitante 2009	Importe por habitante 2010	Importe por habitante 2011	Importe por habitante 2012	Importe por habitante MEDIA
Almería	0,74	0,19	0,20	0,15	0,11	0,10	0,15
Cádiz	0,33	0,06	0,07	0,07	0,07	0,06	0,07
Córdoba	0,95	0,22	0,23	0,19	0,16	0,15	0,19
Granada	0,79	0,16	0,19	0,16	0,15	0,14	0,16
Huelva	0,69	0,14	0,16	0,16	0,13	0,10	0,14
Jaén	0,48	0,11	0,11	0,08	0,09	0,09	0,10
Málaga	0,38	0,08	0,09	0,09	0,07	0,05	0,08
Sevilla	0,60	0,10	0,11	0,10	0,15	0,14	0,12

IMPORTE EN EL CONSUMO DE FÁRMACOS CONTRA DICCIONES/AÑO. Mujeres							
	Total	Importe bruto 2008	Importe bruto 2009	Importe bruto 2010	Importe bruto 2011	Importe bruto 2012	Importe bruto MEDIA
Almería	54.261,64	10.978,23	14.230,63	12.050,23	9.816,12	7.186,43	10.852,33
Cádiz	31.008,90	6.183,03	5.425,00	5.504,05	6.898,89	6.997,93	6.201,78
Córdoba	75.028,45	17.023,85	17.384,60	14.891,72	13.064,24	12.664,04	15.005,69
Granada	95.741,44	19.278,86	23.205,05	21.088,26	18.704,47	13.464,80	19.148,29
Huelva	22.912,31	5.620,20	5.315,70	3.362,80	3.833,44	4.780,17	4.582,46
Jaén	29.879,10	8.774,28	6.156,16	4.562,55	5.214,23	5.171,88	5.975,82
Málaga	61.036,27	13.612,60	11.174,11	14.596,97	12.239,57	9.413,02	12.207,25
Sevilla	94.482,89	21.371,55	19.419,41	17.025,89	19.959,43	16.706,61	18.896,58

	Total €/habitante	Importe por habitante 2008	Importe por habitante 2009	Importe por habitante 2010	Importe por habitante 2011	Importe por habitante 2012	Importe por habitante MEDIA
Almería	0,20	0,04	0,05	0,05	0,04	0,03	0,04
Cádiz	0,05	0,01	0,01	0,01	0,01	0,01	0,01
Córdoba	0,19	0,04	0,04	0,04	0,03	0,03	0,04
Granada	0,23	0,05	0,06	0,05	0,04	0,03	0,05
Huelva	0,10	0,02	0,02	0,01	0,02	0,02	0,02
Jaén	0,09	0,03	0,02	0,01	0,02	0,02	0,02
Málaga	0,09	0,02	0,02	0,02	0,02	0,01	0,02
Sevilla	0,11	0,02	0,02	0,02	0,02	0,02	0,02

DDD POR 1.000 HAB/DIA FÁRMACOS CONTRA DICCIONES. POB. TOTAL							
	Total	2008	2009	2010	2011	2012	MEDIA
Almería	0,49	0,11	0,12	0,09	0,08	0,09	0,10
Cádiz	0,10	0,02	0,02	0,02	0,02	0,02	0,02
Córdoba	0,35	0,08	0,09	0,07	0,06	0,06	0,07
Granada	0,35	0,09	0,08	0,06	0,07	0,06	0,07
Huelva	0,28	0,05	0,06	0,06	0,06	0,05	0,06
Jaén	0,27	0,07	0,05	0,04	0,05	0,05	0,05
Málaga	0,23	0,05	0,05	0,05	0,04	0,04	0,05
Sevilla	0,24	0,04	0,04	0,04	0,06	0,06	0,05

DDD POR 1.000 HAB/DIA FÁRMACOS CONTRA DICCIONES. POB. TOTAL							
	Total	2008	2009	2010	2011	2012	MEDIA
Almería	0,70	0,16	0,16	0,13	0,12	0,13	0,14
Cádiz	0,17	0,03	0,03	0,03	0,04	0,03	0,03
Córdoba	0,56	0,12	0,13	0,11	0,10	0,10	0,11
Granada	0,50	0,11	0,10	0,08	0,10	0,11	0,10
Huelva	0,47	0,09	0,10	0,10	0,09	0,09	0,09
Jaén	0,40	0,09	0,08	0,06	0,08	0,08	0,08
Málaga	0,33	0,06	0,07	0,07	0,06	0,06	0,07
Sevilla	0,38	0,06	0,07	0,06	0,09	0,10	0,08

DDD POR 1000 HAB/DIA FÁRMACOS CONTRA ADICCIONES. POB TOTAL							
	Total	2008	2009	2010	2011	2012	MEDIA
Almería	0,20	0,03	0,04	0,04	0,04	0,04	0,04
Cádiz	0,03	0,00	0,00	0,00	0,01	0,01	0,01
Córdoba	0,10	0,02	0,02	0,02	0,02	0,02	0,02
Granada	0,16	0,04	0,04	0,03	0,03	0,02	0,03
Huelva	0,05	0,00	0,02	0,01	0,01	0,02	0,01
Jaén	0,08	0,02	0,01	0,01	0,02	0,02	0,02
Málaga	0,08	0,02	0,01	0,02	0,02	0,02	0,02
Sevilla	0,07	0,02	0,01	0,01	0,01	0,01	0,01

2 CONSUMO MUNICIPAL DE PSICOFÁRMACOS EN SEVILLA. 2008-2012.

2.1 Consumo global de psicofármacos

IMPORTE EN EUROS DE LOS PSICOFÁRMACOS/AÑO. POBLACIÓN TOTAL

	Población	Población	Total	Importe Bruto 2008	Importe Bruto 2009	Importe Bruto 2010	Importe Bruto 2011	Importe Bruto 2012	Importe Bruto MEDIA
41002	Aguadulce	1.987	333.488,2	69.039,2	70.531,2	72.390,3	66.880,0	54.647,5	66.697,6
41002	Alanís	2.008	339.793,1	68.577,3	70.541,6	74.513,6	65.137,5	61.023,1	67.958,6
41003	Albaida Del Aljarafe	1.956	154.796,5	36.984,7	33.859,0	29.090,8	26.707,5	28.154,4	30.959,3
41004	Alcala De Guadaira	57.426	10.807.344,9	2.197.906,6	2.180.003,9	2.216.683,1	2.161.450,9	2.051.300,4	2.161.469,0
41005	Alcala Del Rio	9.042	2.117.287,3	387.783,4	434.405,0	472.052,3	443.211,7	379.834,9	423.457,5
41006	Alcolea Del Rio	3.338	722.888,9	144.012,4	157.948,2	151.988,1	140.555,9	128.384,3	144.577,8
41007	Algaba (la)	13.005	2.044.640,1	397.795,4	416.558,4	439.494,5	415.071,0	375.721,0	408.928,0
41008	Algmitas	1.371	301.419,4	38.327,5	53.163,0	63.285,8	72.274,4	74.368,7	60.283,9
41009	Almaden De La Plata	1.657	266.863,4	44.359,8	47.251,5	61.369,5	58.164,8	55.717,8	53.372,7
41010	Almensiella	3.368	312.163,9	65.241,3	66.017,0	63.171,0	61.638,7	56.095,9	62.432,8
41011	Arahal	18.365	2.934.793,6	560.821,9	566.846,3	601.177,0	613.665,1	592.283,4	586.958,7
41012	Aznalcázar	9.282	1.283.932,3	273.126,7	253.498,4	257.007,6	259.548,7	240.750,9	256.786,5
41013	Aznalcázar	9.282	1.283.932,3	273.126,7	253.498,4	257.007,6	259.548,7	240.750,9	256.786,5
41014	Badolatosa	3.176	434.297,7	89.142,5	83.847,0	91.649,8	87.219,8	82.438,7	86.859,5
41015	Benacazon	5.150	713.059,1	131.304,9	148.449,3	156.757,5	149.113,8	127.433,7	142.611,8
41016	Bollullos De La Mitacion	5.224	827.230,6	128.432,0	129.932,5	176.161,4	184.392,5	198.312,2	165.446,1
41017	Bormujos	11.958	1.055.411,5	232.010,6	239.619,2	208.046,0	186.281,2	189.454,4	211.082,3
41018	Brenes	10.795	1.703.521,3	327.952,8	333.326,2	363.257,8	355.292,8	323.691,7	340.704,3
41019	Burguillos	3.690	496.435,2	99.333,1	100.403,1	104.801,3	104.986,6	86.911,1	99.287,0
41020	Cabezas De San Juan (las)	15.570	2.363.012,4	475.460,0	492.950,5	503.980,4	464.052,0	426.569,5	472.602,5
41021	Camas	24.966	2.535.253,0	504.891,6	509.933,6	528.302,7	530.461,7	461.663,4	507.050,6
41022	Campana (la)	5.003	720.962,7	163.082,8	148.786,6	147.327,5	135.729,0	126.036,7	144.192,5
41023	Cantillana	8.934	1.577.449,4	280.559,5	272.296,2	340.786,0	373.966,1	309.841,7	315.489,9
41024	Carmona	25.794	4.009.861,1	778.421,8	797.177,4	822.246,6	827.908,4	784.106,9	801.972,2
41025	Carrion De Los Cespedes	2.320	264.279,7	62.433,0	57.032,0	50.924,7	47.809,7	46.080,4	52.855,9
41026	Casariche	5.244	771.265,5	154.399,0	157.857,3	154.963,6	153.666,7	150.378,9	154.253,1
41027	Castilblanco De Los Arroyos	4.547	507.593,8	108.828,8	108.749,7	101.744,9	97.651,3	90.619,2	101.518,8
41028	Castilleja De Guzman	1.870	108.825,9	25.835,6	23.791,8	22.006,2	21.113,0	16.079,3	21.765,2
41029	Castilleja De La Cuesta	16.245	2.140.552,9	418.826,8	433.791,9	438.028,3	462.667,1	387.238,8	428.110,6
41030	Castilleja Del Campo	606	482.064,6	43.267,9	95.863,0	104.089,1	112.715,9	126.128,7	96.412,9
41031	Castillo De Las Guardas (el)	1.618	175.761,4	30.575,4	31.724,6	35.140,3	39.874,3	38.446,8	35.152,3
41032	Cazalla De La Sierra	5.145	881.571,1	189.503,4	176.944,0	174.765,4	169.918,8	170.439,6	176.314,2
41033	Constantina	6.840	799.970,4	169.053,5	166.155,1	164.999,8	159.410,9	140.351,1	159.994,1
41034	Coria Del Rio	24.040	4.242.470,6	841.775,3	846.204,4	839.631,7	882.017,8	832.841,5	848.494,1
41035	Coripe	1.469	204.525,0	39.987,6	40.706,0	39.523,8	38.891,7	45.415,8	40.905,0
41036	Coronil (el)	5.076	803.494,1	159.523,9	163.732,7	164.760,8	163.120,0	152.356,8	160.698,8
41037	Corrales (los)	4.124	593.837,1	110.965,5	131.425,1	126.384,3	119.054,2	106.008,0	118.767,4
41038	Dos Hermanas	101.988	13.928.170,2	2.765.099,7	2.930.134,3	2.951.564,7	2.775.762,9	2.505.608,6	2.785.634,0
41039	Ecija	36.896	5.398.854,8	1.026.451,3	1.114.496,7	1.160.970,6	1.081.258,7	1.015.677,4	1.079.771,0
41040	Espartinas	5.798	579.539,2	114.154,6	111.405,9	121.261,1	124.279,2	108.438,5	115.907,8
41041	Estepa	11.882	1.430.251,2	292.607,0	287.814,0	290.461,8	279.970,6	279.397,9	286.050,2
41042	Fuentes De Andalucia	7.389	914.213,7	192.036,7	197.295,1	186.848,3	171.547,4	166.486,2	182.842,7
41043	Garrobo (el)	757	97.277,7	19.903,2	18.331,2	19.892,8	22.469,5	16.681,1	19.455,5
41044	Gelves	6.767	585.911,7	117.846,7	121.505,4	116.977,4	117.436,7	112.145,4	117.182,3
41045	Gerena	5.610	538.879,5	108.261,2	113.094,6	108.616,4	105.469,0	103.438,3	107.775,9
41046	Gilena	3.848	493.571,6	107.164,3	105.625,1	97.544,9	88.173,0	95.064,4	98.714,3
41047	Gines	10.918	895.457,4	185.296,5	177.016,8	184.937,4	179.436,5	168.770,2	179.091,5
41048	Guadalcanal	2.931	533.581,5	110.552,6	107.488,5	104.371,6	107.260,8	103.908,0	106.716,3
41049	Guillena	8.428	946.021,2	184.208,2	189.853,7	194.142,7	188.147,6	189.669,0	189.204,2
41050	Herrera	6.113	793.150,6	154.256,1	159.043,0	149.363,1	164.243,2	166.245,2	158.630,1
41051	Huevar	2.257	297.836,9	61.029,5	61.741,2	69.761,9	56.559,9	48.744,5	59.567,4
41052	Lantejuela (la)	3.585	519.379,1	104.180,3	114.727,7	110.119,7	100.567,6	98.783,9	103.875,8
41053	Lebrija	24.121	3.475.360,8	673.433,2	711.954,5	732.474,3	701.449,4	656.049,9	695.072,2
41054	Lora De Estepa	783	78.220,5	17.437,3	18.054,0	14.857,0	15.576,9	12.295,3	15.644,1
41055	Lora Del Rio	18.281	2.376.694,0	467.358,3	486.375,3	496.210,3	478.944,7	447.805,3	475.338,8
41056	Luisiana (la)	4.361	1.384.105,3	258.220,5	280.671,1	291.922,7	293.078,6	260.212,4	276.821,1
41057	Madrona (el)	379	45.737,8	10.354,7	11.734,0	9.168,8	6.291,4	6.291,4	9.147,6
41058	Mairena Del Alcor	16.821	2.902.765,8	530.457,3	565.285,1	595.938,4	604.087,4	606.997,7	580.553,2
41059	Mairena Del Aljarafe	35.833	4.171.450,5	808.875,7	838.677,0	877.429,5	907.474,7	738.993,6	834.290,1
41060	Marchena	17.850	2.558.024,9	493.040,5	508.070,9	523.929,8	509.117,8	509.117,8	511.605,0
41061	Marinaleda	2.650	283.513,0	49.389,6	55.840,8	56.603,6	57.028,6	64.650,5	56.702,6
41062	Martin De La Jara	2.746	497.105,9	109.406,9	108.499,2	97.742,6	91.866,3	89.590,9	99.421,2
41063	Molares (los)	2.688	264.842,1	50.166,4	51.744,4	53.711,2	56.673,2	52.547,0	52.968,4
41064	Montellano	6.679	1.148.339,9	238.682,1	232.351,6	246.146,2	231.264,4	199.895,7	229.668,0
41065	Moron De La Frontera	27.710	4.576.115,7	939.044,2	946.791,9	960.912,0	904.590,4	824.777,3	915.223,1
41066	Navas De La Concepcion (las)	1.874	291.231,8	66.213,4	65.136,2	55.403,9	49.866,0	54.612,3	58.246,4
41067	Olivares	8.105	1.266.289,6	267.338,6	264.644,8	266.294,2	242.699,3	225.312,6	253.257,9
41068	Osuna	16.848	2.810.248,5	513.448,6	545.230,3	580.789,2	608.340,6	562.439,9	562.049,7
41069	Palacios Y Villafraanca (los)	33.045	5.033.512,2	977.326,1	1.053.871,7	1.083.117,6	998.267,1	920.929,8	1.006.702,4
41070	Palomares Del Rio	3.742	414.120,2	77.050,6	82.201,3	85.638,1	87.014,2	82.216,0	82.824,0
41071	Paradas	7.040	1.266.162,2	262.659,8	253.568,1	253.330,3	258.549,5	238.054,5	253.232,4
41072	Pedreira	4.960	648.010,4	129.706,6	129.874,1	135.930,0	130.456,4	122.043,2	129.602,1
41073	Pedroso (el)	2.351	329.314,7	66.338,4	62.666,9	59.052,3	73.592,2	67.665,0	65.862,9
41074	Penaflor	3.728	515.705,2	104.860,0	112.043,1	107.197,3	99.944,8	91.660,0	103.141,0
41075	Pilas	11.186	1.549.465,1	330.364,1	321.889,7	313.248,0	301.721,8	282.241,5	309.893,0
41076	Pruna	3.055	484.130,1	105.112,7	104.142,3	94.163,9	94.524,2	86.187,1	96.826,0
41077	Puebla De Cazalla (la)	10.518	1.819.417,8	337.635,2	355.465,4	363.757,3	382.701,9	379.858,1	363.883,6
41078	Puebla De Los Infantes (la)	3.293	430.519,4	72.245,2	72.245,2	98.804,2	97.574,2	72.456,6	86.103,9
41079	Puebla Del Rio (la)	10.499	1.851.151,2	361.369,5	394.905,6	391.757,7	384.883,3	318.235,2	370.230,2
41080	Real De La Jara (el)	1.622	246.178,1	50.073,4	53.065,5	50.778,4	47.006,9	45.253,9	49.235,6
41081	Rinconada (la)	29.282	4.101.609,4	794.165,3	837.831,5	873.499,4	844.651,8	751.461,4	820.321,9
41082	Roda De Andalucia (la)	4.212	676.035,0	135.136,2	135.007,1	141.105,9	139.517,7	125.268,3	135.207,0
41083	Ronquillo (el)	1.351	226.322,9	42.014,4	46.250,7	46.150,4	45.518,9	46.388,5	45.264,6
41084	Rubio (el)	3.623	498.867,4	93.248,7	100.979,5	105.862,1	101.214,8	97.562,5	99.773,5
41085	Salteras	3.344	368.939,4	85.744,5	78.951,9	72.727,2	68.023,1	63.492,7	73.787,9
41086	San Juan De Aznalfaraca	19.340	2.923.115,8	611.529,0	568.525,0	564.955,9	605.790,5	572.315,5	584.623,2
41087	Sanlucar La Mayor	10.858	1.418.147,3	255.637,4	273.815,5	274.731,7	312.012,9	301.949,8	283.625,5
41088	San Nicolas Del Puerto	679	71.756,8	15.559,0	14.406,6	13.888,5	15.545,0	12.357,8	14.351,4
41089	Santiponce	7.099	638.269,1	119.302,2	134.059,8	139.748,4	131.181,7	113.977,0	127.653,8
41090	Saucejo (el)	4.250	714.967,6	137.289,1	147.842,9	149.583,9	141.844,0	138.407,7	142.993,5
41091	Sevilla	684.633	99.967.398,0	20.318.600,0	20.985.075,3	21.025.019,3	20.316.549,1	17.322.154,3	19.993.479,6
41092	Tocina	8.828	986.868,3	208.900,1	209.098,4	204.521,2	182.206,1	182.142,5	197.373,7
41093	Tomares	18.3							

	Población	Total€/habitante	Importe€/habitante	Importe€/habitante	Importe€/habitante	Importe€/habitante	Importe€/habitante	Importe€/habitante	Importe€/habitante
			2008	2009	2010	2011	2012	MEDIA	
41001	Aguadulce	1.987	167,8	34,7	35,5	36,4	33,7	27,5	33,6
41002	Alanis	2.008	169,2	34,2	35,1	37,1	32,4	30,4	33,8
41003	Albaida Del Aljarafe	1.956	79,1	18,9	17,3	14,9	13,7	14,4	15,8
41004	Alcala De Guadaira	57.426	188,2	38,3	38,0	38,6	37,6	35,7	37,6
41005	Alcala Del Rio	9.042	234,2	42,9	48,0	52,2	49,0	42,0	46,8
41006	Alcolea Del Rio	3.338	216,6	43,1	47,3	45,5	42,1	38,5	43,3
41007	Algaba (la)	13.005	157,2	30,6	32,0	33,8	31,9	28,9	31,4
41008	Algmitas	1.371	219,9	28,0	38,8	46,2	52,7	54,2	44,0
41009	Almaden De La Plata	1.657	161,1	26,8	28,5	37,0	35,1	33,6	32,2
41010	Almensilla	3.368	92,7	19,4	19,6	18,8	18,3	16,7	18,5
41011	Arahal	18.365	159,8	30,5	30,9	32,7	33,4	32,3	32,0
41012	Aznalcázar	9.282	138,3	29,4	27,3	27,7	28,0	25,9	27,7
41013	Aznalcóllar	9.282	138,3	29,4	27,3	27,7	28,0	25,9	27,7
41014	Badolatosa	3.176	136,7	28,1	26,4	28,9	27,5	26,0	27,3
41015	Benacazon	5.150	138,5	25,5	28,8	30,4	29,0	24,7	27,7
41016	Bollulos De La Mitacion	5.224	158,4	24,6	26,8	33,7	35,3	38,0	31,7
41017	Bormujos	11.958	88,3	19,4	20,0	17,4	15,6	15,8	17,7
41018	Brenes	10.795	157,8	30,4	30,9	33,7	32,9	30,0	31,6
41019	Burguillos	3.690	134,5	26,9	27,2	28,4	28,5	23,6	26,9
41020	Cabezas De San Juan (las)	15.570	151,8	30,5	31,7	32,4	29,8	27,4	30,4
41021	Camas	24.966	101,5	20,2	20,4	21,2	21,2	18,5	20,3
41022	Campana (la)	5.003	144,1	32,6	29,7	29,4	27,1	25,2	28,8
41023	Cantillana	8.934	176,6	31,4	30,5	38,1	41,9	34,7	35,3
41024	Carmona	25.794	155,5	30,2	30,9	31,9	32,1	30,4	31,1
41025	Carrion De Los Cespedes	2.320	113,9	26,9	24,6	22,0	20,6	19,9	22,8
41026	Casariche	5.244	147,1	29,4	30,1	29,6	29,3	28,7	29,4
41027	Castilblanco De Los Arroyos	4.547	111,6	23,9	23,9	22,4	21,5	19,9	22,3
41028	Castilleja De Guzman	1.870	58,2	13,8	12,7	11,8	11,3	8,6	11,6
41029	Castilleja De La Cuesta	16.245	131,8	25,8	26,7	27,0	28,5	23,8	26,4
41030	Castilleja Del Campo	606	795,5	71,4	158,2	171,8	186,0	208,1	159,1
41031	Castillo De Las Guardas (el)	1.618	108,6	18,9	19,6	21,7	24,6	23,8	21,7
41032	Cazalla De La Sierra	5.145	171,3	36,8	34,4	34,0	33,0	33,1	34,3
41033	Constantina	6.840	117,0	24,7	24,3	24,1	23,3	20,5	23,4
41034	Coria Del Rio	24.040	176,5	35,0	35,2	34,9	36,7	34,6	35,3
41035	Coripe	1.469	139,2	27,2	27,7	26,9	26,5	30,9	27,8
41036	Coronil (el)	5.076	158,3	31,4	32,3	32,5	32,1	30,0	31,7
41037	Corrales (los)	4.124	144,0	26,9	31,9	30,6	28,9	25,7	28,8
41038	Dos Hermanas	101.988	136,6	27,1	28,7	28,9	27,2	24,6	27,3
41039	Ecija	36.896	146,3	27,8	30,2	31,5	29,3	27,5	29,3
41040	Espartinas	5.798	100,0	19,7	19,2	20,9	21,4	18,7	20,0
41041	Estepa	11.882	120,4	24,6	24,2	24,4	23,6	23,5	24,1
41042	Fuentes De Andalucia	7.389	123,7	26,0	26,7	25,3	23,2	22,5	24,7
41043	Garrobo (el)	757	128,5	26,3	24,2	26,3	29,7	22,0	25,7
41044	Gelves	6.767	86,6	17,4	18,0	17,3	17,4	16,6	17,3
41045	Gerena	5.610	96,1	19,3	20,2	19,4	18,8	18,4	19,2
41046	Gilena	3.848	128,3	27,8	27,4	25,3	22,9	24,7	25,7
41047	Gines	10.918	82,0	17,0	16,2	16,9	16,4	15,5	16,4
41048	Guadalcanal	2.931	182,0	37,7	36,7	35,6	36,6	35,5	36,4
41049	Guillena	8.428	112,2	21,9	22,5	23,0	22,3	22,5	22,4
41050	Herrera	6.113	129,7	25,2	26,0	24,4	26,9	27,2	25,9
41051	Huevar	2.257	132,0	27,0	27,4	30,9	25,1	21,6	26,4
41052	Lantejuela (la)	3.585	144,9	29,1	32,0	30,7	28,1	25,0	29,0
41053	Lebrija	24.121	144,1	27,9	29,5	30,4	29,1	27,2	28,8
41054	Lora De Estepa	783	99,9	22,3	23,1	19,0	19,9	15,7	20,0
41055	Lora Del Rio	18.281	130,0	25,6	27,1	26,2	26,2	24,5	26,0
41056	Luisiana (la)	4.361	317,4	59,2	64,4	66,9	67,2	59,7	63,5
41057	Madrono (el)	379	120,7	27,3	31,0	24,2	21,6	16,6	24,1
41058	Mairena Del Alcor	16.821	172,6	31,5	33,6	35,4	35,9	36,1	34,5
41059	Mairena Del Aljarafe	35.833	116,4	22,6	23,4	24,5	25,3	20,6	23,3
41060	Marchena	17.850	143,3	27,6	28,5	29,4	29,3	28,5	28,7
41061	Marinaleda	2.650	107,0	18,6	21,1	21,4	21,5	24,4	21,4
41062	Martin De La Jara	2.746	181,0	39,8	39,5	35,6	33,5	32,6	36,2
41063	Molares (los)	2.688	98,5	18,7	19,3	20,0	21,1	19,5	19,7
41064	Montellano	6.679	171,9	35,7	34,8	36,9	34,6	29,9	34,4
41065	Moron De La Frontera	27.710	165,1	33,9	34,2	34,7	32,6	29,8	33,0
41066	Navas De La Concepcion (las)	1.874	155,4	35,3	34,8	29,6	26,6	29,1	31,1
41067	Olivares	8.105	156,2	33,0	32,7	32,9	29,9	27,8	31,2
41068	Osuna	16.848	166,8	30,5	32,4	34,5	36,1	33,4	33,4
41069	Palacios Y Villafranca (los)	33.045	152,3	29,6	31,9	32,8	30,2	27,9	30,5
41070	Palomares Del Rio	3.742	110,7	20,6	22,0	22,9	23,3	22,0	22,1
41071	Paradas	7.040	179,9	37,3	36,0	36,0	36,7	33,8	36,0
41072	Pedrera	4.960	130,6	26,2	26,2	27,4	26,3	24,6	26,1
41073	Pedroso (el)	2.351	140,1	28,2	26,7	25,1	31,3	28,8	28,0
41074	Penaflor	3.728	138,3	28,1	30,1	28,8	26,8	24,6	27,7
41075	Pilas	11.186	138,5	29,5	28,8	28,0	27,0	25,2	27,7
41076	Pruna	3.055	158,5	34,4	34,1	30,8	30,9	28,2	31,7
41077	Puebla De Cazalla (la)	10.518	173,0	32,1	33,8	34,6	36,4	36,1	34,6
41078	Puebla De Los Infantes (la)	3.293	130,7	21,9	27,2	30,0	29,6	22,0	26,1
41079	Puebla Del Rio (la)	10.499	176,3	34,4	37,6	37,3	36,7	30,3	35,3
41080	Real De La Jara (el)	1.622	151,8	30,9	32,7	31,3	29,0	27,9	30,4
41081	Rinconada (la)	29.282	140,1	27,1	28,6	29,8	28,8	25,7	28,0
41082	Roda De Andalucia (la)	4.212	160,5	32,1	32,1	33,5	33,1	29,7	32,1
41083	Ronquillo (el)	1.351	167,5	31,1	34,2	34,2	33,7	34,3	33,5
41084	Rubio (el)	3.623	137,7	25,7	27,9	29,2	27,9	26,9	27,5
41085	Salteras	3.344	110,3	25,6	23,6	21,7	20,3	19,0	22,1
41086	San Juan De Aznalfarache	19.340	151,1	31,6	29,4	29,2	31,3	29,6	30,2
41087	Sanlucar La Mayor	10.858	130,6	23,5	25,2	25,3	28,7	27,8	26,1
41088	San Nicolas Del Puerto	679	105,7	22,9	21,2	20,5	22,9	18,2	21,1
41089	Santiponce	7.099	89,9	16,8	18,9	19,7	18,5	16,1	18,0
41090	Sauzejo (el)	4.250	168,2	32,3	34,8	35,2	33,4	32,6	33,6
41091	Sevilla	684.633	146,0	29,7	30,7	30,7	29,7	25,3	29,2
41092	Tocina	8.828	111,8	23,7	23,7	23,2	20,6	20,6	22,4
41093	Tomares	18.315	105,0	22,1	22,9	22,6	20,7	16,7	21,0
41094	Umbrete	5.038	138,3	27,5	27,1	29,4	28,7	25,5	27,7
41095	Utrera	45.175	165,6	34,0	35,3	34,2	31,9	30,2	33,1
41096	Valencina De La Concepcion	6.950	71,9	14,6	14,5	14,7	14,2	14,2	14,4
41097	Villamanrique De La Condesa	3.607	86,9	18,6	17,5	16,4	17,3	17,0	17,4
41098	Villanueva Del Ariscal	4.956	137,1	29,9	27,5	27,9	27,5	24,3	27,4
41099	Villanueva Del Rio Y Minas	5.218	187,5	34,1	36,7	39,0	42,3	37,2	37,9
41100	Villanueva De San Juan	1.455	123,4	40,5	44,2	43,9	49,9	47,0	45,1
41101	Villaverde Del Rio	6.377	163,3	30,9	33,1	35,4	32,8	31,0	32,7
41102	Viso Del Alcor (el)	16.333	179,3	37,1	36,3	37,1	34,8	33,9	35,9
41901	Cañada Rosal	3.023	138,9	25,1	28,2	29,6	27,7	28,3	27,8
41902	Villafranco del Guadalquivir	5.919	93,7	19,6	18,4	19,8	18,8	17,1	18,7
41903	Cuervo De Sevilla (el)	7.657	175,3	34,2	36,8	35,6	35,7	33,1	35,1

IMPORTE EN EL CONSUMO DE PSICOFÁRMACOS/AÑO. Hombres									
		Población	Total	Importe Bruto	Importe Bruto	Importe Bruto	Importe Bruto	Importe Bruto	Importe Bruto
				2008	2009	2010	2011	2012	MEDIA
41001	Aguadulce	1.008	100.180,4	17.603,9	18.627,4	25.688,3	22.359,2	15.901,5	20.036,1
41002	Alanís	1.010	108.242,0	19.141,3	21.885,4	24.761,1	20.867,9	21.586,3	21.648,4
41003	Albaida Del Aljarafe	984	64.514,1	10.622,4	11.754,7	10.891,2	14.940,9	16.304,9	12.902,8
41004	Alcala De Guadaira	28.509	4.195.641,0	833.739,4	824.651,1	886.572,0	848.251,9	802.426,7	839.128,2
41005	Alcala Del Rio	4.600	659.739,5	118.174,9	122.457,6	134.001,1	141.845,4	143.260,4	131.947,9
41006	Alcolea Del Rio	1.624	164.724,7	30.465,3	32.042,6	35.252,7	33.107,6	33.856,5	32.944,9
41007	Algaba (la)	6.509	782.601,6	146.346,9	157.116,8	170.380,7	160.830,9	147.926,3	156.520,3
41008	Algamitas	713	111.266,2	8.759,0	18.733,2	25.425,0	28.347,1	30.002,0	22.253,2
41009	Almáden De La Plata	838	85.505,3	14.623,1	15.406,1	20.102,5	17.757,0	17.616,6	17.101,1
41010	Almensilla	1.710	119.393,3	22.886,9	25.407,3	22.905,8	24.795,0	23.398,3	23.878,7
41011	Arahal	9.091	1.003.490,6	181.917,6	190.614,8	214.490,9	215.907,1	200.560,2	200.698,1
41012	Aznalcázar	4.723	442.793,5	93.319,4	85.537,3	92.741,7	87.909,8	83.285,3	88.558,7
41013	Aznalcóllar	4.723	442.793,5	93.319,4	85.537,3	92.741,7	87.909,8	83.285,3	88.558,7
41014	Badolatosa	1.642	194.013,7	35.568,1	36.026,1	42.872,9	41.454,8	38.091,8	38.802,7
41015	Benacazón	2.631	239.439,2	35.943,7	44.379,1	54.154,6	53.109,2	51.852,6	47.887,8
41016	Bollullos De La Mitacion	2.610	292.563,2	41.342,7	49.202,9	59.956,4	66.650,4	75.410,8	58.512,6
41017	Bormujos	5.991	409.919,5	85.684,4	88.267,9	81.956,4	76.181,3	77.829,4	81.983,9
41018	Brenes	5.416	586.872,6	104.214,4	113.742,2	122.693,3	128.795,5	117.427,2	117.374,5
41019	Burguillos	1.864	176.901,3	28.794,9	32.815,5	35.709,9	43.148,8	36.432,1	35.380,3
41020	Cabezas De San Juan (las)	7.985	868.960,9	168.168,0	171.600,7	189.176,5	174.545,9	165.469,8	173.792,2
41021	Camas	12.170	927.589,4	193.424,9	194.483,5	191.431,0	184.315,5	163.934,5	185.517,9
41022	Campana (la)	2.503	208.702,6	47.684,2	45.975,9	44.471,1	37.145,6	33.425,9	41.740,5
41023	Cantillana	4.465	629.881,8	98.051,0	99.287,8	143.575,9	165.798,9	123.168,2	125.976,4
41024	Carmona	12.953	1.451.244,7	265.862,3	273.862,1	283.919,9	322.596,5	305.003,9	290.248,9
41025	Carrion De Los Cespedes	1.100	78.559,3	17.979,7	16.134,8	14.743,7	13.437,8	16.263,4	15.711,9
41026	Casarique	2.656	283.090,1	54.283,3	55.180,8	54.304,1	56.671,6	62.650,3	56.618,0
41027	Castilblanco De Los Arroyos	2.265	153.286,9	28.349,8	30.079,9	29.724,1	34.973,9	30.159,1	30.657,4
41028	Castilleja De Guzman	944	30.494,5	8.586,0	4.313,7	6.879,8	5.145,9	5.569,0	6.098,9
41029	Castilleja De La Cuesta	7.965	875.736,2	149.588,4	178.238,0	192.572,9	203.281,8	152.055,2	175.147,2
41030	Castilleja Del Campo	294	250.244,5	19.240,6	49.427,1	45.768,7	60.092,7	75.715,5	50.048,9
41031	Castillo De Las Guardas (el)	821	70.594,0	12.015,8	12.218,0	12.683,2	17.765,8	15.911,3	14.118,8
41032	Cazalla De La Sierra	2.571	351.050,5	70.315,5	69.531,7	67.417,7	69.860,8	73.924,8	70.210,1
41033	Constantina	3.349	242.386,2	52.553,4	50.122,3	49.292,2	48.985,2	41.433,2	48.477,2
41034	Coria Del Rio	12.026	1.760.604,3	312.882,5	324.386,9	348.093,4	391.213,5	384.028,1	352.120,9
41035	Coripe	756	62.243,0	7.557,4	10.348,8	11.984,5	13.733,6	18.618,8	12.448,6
41036	Coronil (el)	2.584	279.314,6	52.163,8	58.340,3	57.599,3	58.688,2	52.523,0	55.862,9
41037	Corrales (los)	2.096	179.985,0	34.750,5	37.369,8	37.453,6	38.733,6	31.857,6	35.997,0
41038	Dos Hermanas	50.502	5.301.064,8	978.761,6	1.109.535,6	1.154.815,0	1.096.844,9	961.107,7	1.060.213,0
41039	Ecija	18.174	2.008.775,0	357.744,3	424.355,6	442.116,5	408.449,6	376.109,1	401.755,0
41040	Espartinas	2.955	205.365,6	37.945,3	36.097,5	40.116,4	45.522,9	45.683,5	41.073,1
41041	Estepa	5.868	498.994,1	109.786,3	102.476,8	103.724,3	92.524,9	90.481,7	99.798,8
41042	Fuentes De Andalucía	3.672	278.761,9	59.315,2	59.246,9	60.235,8	49.576,3	50.387,8	55.752,4
41043	Garrobo (el)	380	25.905,1	2.871,7	4.832,7	6.124,4	7.152,8	4.923,5	5.181,0
41044	Gelvetes	3.357	213.617,1	44.042,9	45.930,5	42.752,9	41.133,5	39.757,2	42.723,4
41045	Gerena	2.791	178.303,2	33.533,7	36.553,1	35.691,8	35.431,0	37.093,7	35.660,6
41046	Gilena	1.950	133.444,8	32.257,9	25.906,7	24.998,8	24.486,1	25.795,4	26.689,0
41047	Gines	5.367	380.546,9	76.127,8	69.829,8	77.563,9	78.668,1	78.357,3	76.109,4
41048	Guadalcanal	1.456	171.383,2	29.570,6	34.463,7	33.606,4	35.998,6	37.744,1	34.276,6
41049	Guillena	4.260	390.898,0	72.039,6	75.249,0	80.614,1	80.199,0	82.796,3	78.179,6
41050	Herrera	3.007	261.554,3	44.040,1	50.128,2	51.935,6	55.416,4	60.034,0	52.310,9
41051	Huevar	1.177	80.022,8	12.879,1	15.502,2	17.702,8	15.730,6	18.208,2	16.004,6
41052	Lantejuela (la)	1.824	148.073,6	31.046,6	32.327,6	30.235,3	30.231,7	24.232,4	29.614,7
41053	Lebrija	12.186	1.295.903,6	254.836,5	273.302,4	282.986,6	250.246,9	234.531,2	259.180,7
41054	Lora De Estepa	391	12.477,1	3.557,0	2.948,8	1.459,0	1.670,3	2.842,0	2.495,4
41055	Lora Del Rio	9.024	841.414,1	162.983,3	167.725,0	180.070,6	174.308,0	156.327,3	168.282,8
41056	Luisiana (la)	2.205	556.404,9	103.173,2	114.490,7	122.002,6	121.954,1	94.784,4	111.281,0
41057	Madrona (el)	198	13.970,5	2.973,6	2.294,5	2.791,1	3.539,2	2.372,1	2.794,1
41058	Mairena Del Alcor	8.373	1.115.479,2	179.845,3	215.347,5	231.864,5	238.921,1	249.500,7	223.095,8
41059	Mairena Del Aljarafe	17.889	1.684.504,6	315.065,7	321.586,0	356.171,4	381.336,1	310.345,4	336.900,9
41060	Márcena	8.841	1.019.763,5	187.745,6	196.234,1	216.963,9	209.268,9	209.268,9	203.952,7
41061	Marinaleda	1.320	72.141,7	11.503,5	14.192,7	14.112,0	15.767,7	16.565,8	14.428,3
41062	Martin De La Jara	1.430	170.055,0	37.180,5	37.145,4	33.237,8	30.993,1	31.498,0	34.011,0
41063	Molares (los)	1.365	78.551,7	16.846,5	15.532,4	14.009,5	16.269,3	15.894,0	15.710,3
41064	Montellano	3.368	443.078,0	80.554,1	91.784,6	104.455,1	93.328,4	72.955,9	88.615,6
41065	Moron De La Frontera	13.705	1.727.657,1	351.454,9	355.179,4	370.068,5	348.030,2	302.924,1	345.531,4
41066	Navas De La Concepcion (las)	941	61.644,4	11.155,0	12.914,0	13.430,4	11.666,4	12.478,6	12.328,9
41067	Olivares	4.043	444.525,2	92.742,6	87.876,6	95.275,5	85.821,4	82.809,1	88.905,0
41068	Osuna	8.339	947.795,9	158.777,8	185.555,2	191.641,6	213.666,8	198.154,5	189.559,2
41069	Palacios Y Villafraanca (los)	16.730	1.845.870,3	322.058,0	368.833,5	411.893,6	385.417,6	357.667,6	369.174,1
41070	Palomares Del Rio	1.881	172.420,3	34.452,9	37.429,2	35.481,9	33.144,7	31.911,7	34.484,1
41071	Paradas	3.524	479.802,5	101.791,9	98.271,4	95.547,4	94.066,7	90.125,1	95.960,5
41072	Pedreira	2.459	246.546,3	50.919,1	48.966,5	53.099,1	50.271,2	43.290,4	49.309,3
41073	Pedroso (el)	1.160	134.465,9	29.311,9	25.952,4	24.964,9	29.299,6	24.937,2	26.899,2
41074	Penaflor	1.889	204.336,3	37.407,2	44.754,1	43.365,7	42.471,6	36.337,7	40.867,3
41075	Pilas	5.537	459.356,9	66.822,5	92.326,6	96.021,4	106.250,9	97.935,4	91.871,4
41076	Pruna	1.556	187.082,7	36.971,0	40.287,4	39.737,2	38.019,8	32.067,2	37.416,5
41077	Puebla De Cazalla (la)	5.259	725.671,2	133.492,1	137.036,5	141.159,1	159.918,7	154.064,8	145.134,2
41078	Puebla De Los Infantes (la)	1.668	198.140,9	33.468,9	44.056,3	45.878,0	50.702,0	24.035,8	39.628,2
41079	Puebla Del Rio (la)	5.204	526.097,1	91.984,9	112.136,4	106.648,8	103.220,5	112.106,4	105.219,4
41080	Real De La Jara (el)	784	72.227,7	15.538,7	18.178,1	13.899,3	11.633,5	12.978,1	14.445,5
41081	Rinconada (la)	14.734	1.672.970,7	298.845,2	333.329,1	357.090,8	364.358,1	319.347,5	334.594,1
41082	Roda De Andalucía (la)	2.088	236.760,3	49.008,8	44.887,6	43.350,6	47.049,7	52.463,6	47.352,1
41083	Ronquillo (el)	681	85.059,6	14.687,8	15.820,1	15.295,3	18.867,6	20.388,8	17.011,9
41084	Rubio (el)	1.810	165.507,7	30.313,7	34.196,9	36.443,8	33.522,4	31.030,9	33.101,5
41085	Salteras	1.655	121.577,5	28.673,0	22.782,7	23.131,4	23.358,8	23.631,5	24.315,5
41086	San Juan De Aznalfarache	9.353	1.148.189,6	228.286,4	209.442,3	215.733,2	257.874,1	236.853,5	229.637,9
41087	Sanlúcar La Mayor	5.392	587.141,5	96.370,0	106.659,8	105.489,1	142.279,2	136.343,4	117.428,3
41088	San Nicolas Del Puerto	352	30.333,6	5.854,6	6.004,2	6.275,8	5.658,1	6.540,9	6.066,7
41089	Santiponce	3.554	256.498,2	54.482,6	59.743,8	51.723,2	51.013,7	39.530,0	51.299,6
41090	Saucejo (el)	2.125	227.024,9	43.584,0	46.107,4	48.555,0	46.040,4	42.738,1	45.405,0
41091	Sevilla	326.274	38.988.813,5	7.681.663,8	8.116.518,2	8.297.992,5	8.091.611,5	6.801.027,5	7.797.762,7
41092	Tocina	4.393	335.938,8	76.561,6	72.866,7	66.554,7	58.826,2	61.129,6	67.187,8
41093	Tomares	9.084	750.498,4	147.349,0	162.475,8	165.592,8	151.046,7	124.034,2	150.099,7
41094	Umbrete	2.524	164.317,5	29.591,7	26.068,9	32.996,5	33.887,7	41.823,8	32.863,5
41095	Utrera	22.552	2.996.988,7	558.999,4	622.090,5	640.087,8	594.922,1	580.888,8	

				Importe por habitante 2008	Importe por habitante 2009	Importe por habitante 2010	Importe por habitante 2011	Importe por habitante 2012	Importe por habitante MEDIA
41001	Aguadulce	1.008	99,4	17,5	18,5	25,5	22,2	15,8	19,9
41002	Alanis	1.010	107,2	19,0	21,7	24,5	20,7	21,4	21,4
41003	Albaida Del Aljarafe	984	65,6	10,8	11,9	11,1	15,2	16,6	13,1
41004	Alcala De Guadaira	28.509	147,2	29,2	28,9	31,1	29,8	28,1	29,4
41005	Alcala Del Rio	4.600	143,4	25,7	26,6	29,1	30,8	31,1	28,7
41006	Alcolea Del Rio	1.624	101,4	18,8	19,7	21,7	20,4	20,8	20,3
41007	Algaba (la)	6.509	120,2	22,5	24,1	26,2	24,7	22,7	24,0
41008	Algarnicas	713	156,1	12,3	26,3	35,7	39,8	42,1	31,2
41009	Almaden De La Plata	838	102,0	17,4	18,4	24,0	21,2	21,0	20,4
41010	Almensilla	1.710	69,8	13,4	14,9	13,4	14,5	13,7	14,0
41011	Arahal	9.091	110,4	20,0	21,0	23,6	23,7	22,1	22,1
41012	Aznalcázar	4.723	93,8	19,8	18,1	19,6	18,6	17,6	18,8
41013	Aznalcóllar	4.723	93,8	19,8	18,1	19,6	18,6	17,6	18,8
41014	Badolatosa	1.642	118,2	21,7	21,9	26,1	25,2	23,2	23,6
41015	Benacazon	2.631	91,0	13,7	16,9	20,6	20,2	19,7	18,2
41016	Bollullos De La Mitacion	2.610	112,1	15,8	18,9	23,0	25,5	28,9	22,4
41017	Bormujos	5.991	68,4	14,3	14,7	13,7	12,7	13,0	13,7
41018	Brenes	5.416	108,4	19,2	21,0	22,7	23,8	21,7	21,7
41019	Burguillos	1.864	94,9	15,4	17,6	19,2	23,1	19,5	19,0
41020	Cabezas De San Juan (las)	7.985	108,8	21,1	21,5	23,7	21,9	20,7	21,8
41021	Camas	12.170	76,2	15,9	16,0	15,7	15,1	13,5	15,2
41022	Campana (la)	2.503	83,4	19,1	18,4	17,8	14,8	14,8	16,7
41023	Cantillana	4.465	141,1	22,0	22,2	32,2	37,1	27,6	28,2
41024	Carmona	12.953	112,0	20,5	21,1	21,9	24,9	23,5	22,4
41025	Carrion De Los Cespedes	1.100	71,4	16,3	14,7	13,4	12,2	14,8	14,3
41026	Caeriche	2.656	106,6	20,4	20,8	20,4	21,3	23,6	21,3
41027	Castilblanco De Los Arroyos	2.265	67,7	12,5	13,3	13,1	15,4	13,3	13,5
41028	Castilleja De Guzman	944	32,3	9,1	4,6	7,3	5,5	5,9	6,5
41029	Castilleja De La Cuesta	7.965	109,9	18,8	22,4	24,2	25,5	19,1	22,0
41030	Castilleja Del Campo	294	851,2	65,4	168,1	155,7	204,4	257,5	170,2
41031	Castiello De Las Guardas (el)	821	86,0	14,6	14,9	15,4	21,6	19,4	17,2
41032	Cazalla De La Sierra	2.571	136,5	27,3	27,0	26,2	27,2	28,8	27,3
41033	Constantina	3.349	72,4	15,7	15,0	14,7	14,6	12,4	14,5
41034	Coria Del Rio	12.026	146,4	26,0	27,0	28,9	32,5	31,9	29,3
41035	Coripe	756	82,3	10,0	13,7	15,9	18,2	24,6	16,5
41036	Coronil (el)	2.584	108,1	20,2	22,6	22,3	22,7	20,3	21,6
41037	Corrales (los)	2.096	85,9	16,5	17,8	17,9	18,5	15,2	17,2
41038	Dos Hermanas	50.502	105,0	19,4	22,0	22,9	21,7	19,0	21,0
41039	Ecija	18.174	110,5	19,7	23,3	24,3	22,5	20,7	22,1
41040	Espartinas	2.955	69,5	12,8	12,2	13,6	15,4	15,5	13,9
41041	Estepa	5.868	85,0	18,7	17,5	17,7	15,8	15,4	17,0
41042	Fuentes De Andalucia	3.672	75,9	16,2	16,1	16,4	13,5	13,7	15,2
41043	Garrobo (el)	380	68,2	7,6	12,7	16,1	18,8	13,0	13,6
41044	Gelves	3.357	63,6	13,1	13,7	12,7	12,3	11,8	12,7
41045	Gerena	2.791	63,9	12,0	13,1	12,8	12,7	13,3	12,8
41046	Gilena	1.950	68,4	16,5	13,3	12,8	12,6	13,2	13,7
41047	Gines	5.367	70,9	14,2	13,0	14,5	14,7	14,6	14,2
41048	Guadalcanal	1.456	117,7	20,3	23,7	23,1	24,7	25,9	23,5
41049	Guillena	4.260	91,8	16,9	17,7	18,9	18,8	19,4	18,4
41050	Herrera	3.007	87,0	14,6	16,7	17,3	18,4	20,0	17,4
41051	Huevar	1.177	68,0	10,9	13,2	15,0	13,4	15,5	13,6
41052	Lantejuela (la)	1.824	81,2	17,0	17,7	16,6	16,6	13,3	16,2
41053	Lebrija	12.186	106,3	20,9	22,4	23,2	20,5	19,2	21,3
41054	Lora De Estepa	391	31,9	9,1	7,5	3,7	4,3	7,3	6,4
41055	Lora Del Rio	9.024	93,2	18,1	18,6	20,0	19,3	17,3	18,6
41056	Luisiana (la)	2.205	252,3	46,8	51,9	55,3	55,3	43,0	50,5
41057	Madrono (el)	198	70,6	15,0	11,6	14,1	17,9	12,0	14,1
41058	Mairena Del Alcor	8.373	133,2	21,5	25,7	27,7	28,5	29,8	26,6
41059	Mairena Del Aljarafe	17.889	94,2	17,6	18,0	19,9	21,3	17,3	18,8
41060	Marchena	8.841	115,3	21,2	22,2	24,5	23,7	23,7	23,1
41061	Marinaleda	1.320	54,7	8,7	10,8	10,7	11,9	12,5	10,9
41062	Martin De La Jara	1.430	118,9	26,0	26,0	23,2	21,7	22,0	23,8
41063	Molares (los)	1.365	57,5	12,3	11,4	10,3	11,9	11,6	11,5
41064	Montellano	3.368	131,6	23,9	27,3	31,0	27,7	21,7	26,3
41065	Moron De La Frontera	13.705	126,1	25,6	25,9	27,0	25,4	22,1	25,2
41066	Navas De La Concepcion (las)	941	65,5	11,9	13,7	14,3	12,4	13,3	13,1
41067	Olivares	4.043	109,9	22,9	21,7	23,6	21,2	20,5	22,0
41068	Osuna	8.339	113,7	19,0	22,3	23,0	25,6	23,8	22,7
41069	Palacios Y Villafraña (los)	16.730	110,3	19,3	22,0	24,6	23,0	21,4	22,1
41070	Palomares Del Rio	1.881	91,7	18,3	19,9	18,9	17,6	17,0	18,3
41071	Paradas	3.524	136,2	28,9	27,9	27,1	26,7	25,6	27,2
41072	Pedreña	2.459	100,3	20,7	19,9	21,6	20,4	17,6	20,1
41073	Pedroso (el)	1.160	115,9	25,3	22,4	21,5	25,3	21,5	23,2
41074	Penaflor	1.889	108,2	19,8	23,7	23,0	22,5	19,2	21,6
41075	Pilas	5.537	83,0	12,1	16,7	17,3	19,2	17,7	16,6
41076	Pruna	1.556	120,2	23,8	25,9	25,5	24,4	20,6	24,0
41077	Puebla De Cazalla (la)	5.259	138,0	25,4	26,1	26,8	30,4	29,3	27,6
41078	Puebla De Los Infantes (la)	1.688	118,8	20,1	26,4	27,5	30,4	14,4	23,8
41079	Puebla Del Rio (la)	5.204	101,1	17,7	21,5	20,5	19,8	21,5	20,2
41080	Real De La Jara (el)	784	92,1	19,8	23,2	17,7	14,8	16,6	18,4
41081	Rinconada (la)	14.734	113,5	20,3	22,6	24,2	24,7	21,7	22,7
41082	Roda De Andalucia (la)	2.088	113,4	23,5	21,5	20,8	22,5	25,1	22,7
41083	Ronquillo (el)	681	124,9	21,6	23,2	22,5	27,7	29,9	25,0
41084	Rubio (el)	1.810	91,4	16,7	18,9	20,1	18,5	17,1	18,3
41085	Salteras	1.655	73,5	17,3	13,8	14,0	14,1	14,3	14,7
41086	San Juan De Aznalfarache	9.353	122,8	24,4	22,4	23,1	27,6	25,3	24,6
41087	Sanlúcar La Mayor	5.392	108,9	17,9	19,8	19,6	26,4	25,3	21,8
41088	San Nicolas Del Puerto	352	86,2	16,6	17,1	17,8	16,1	18,6	17,2
41089	Santiponce	3.554	72,2	15,3	16,8	14,6	14,4	11,1	14,4
41090	Saucejo (el)	2.125	106,8	20,5	21,7	22,8	21,7	20,1	21,4
41091	Sevilla	326.274	119,5	23,5	24,9	25,4	24,8	20,8	23,9
41092	Tocina	4.393	76,5	17,4	16,6	15,2	13,4	13,9	15,3
41093	Tomares	9.084	82,6	16,2	17,9	18,2	16,6	13,7	16,5
41094	Umbrete	2.524	65,1	11,7	10,3	13,1	13,4	16,6	13,0
41095	Utrera	22.552	132,9	24,8	27,6	28,4	26,4	25,8	26,6
41096	Valencia De La Concepcion	3.464	57,7	10,5	11,4	11,0	12,4	12,5	11,5
41097	Villamanrique De La Condesa	1.761	46,3	8,5	8,7	8,4	10,2	10,4	9,3
41098	Villanueva Del Ariscal	2.398	104,2	22,7	20,8	22,2	20,7	17,8	20,8
41099	Villanueva Del Rio Y Minas	2.536	161,5	25,1	30,0	33,0	38,5	35,0	32,3
41100	Villanueva De San Juan	718	250,1	40,4	47,4	47,0	59,6	55,7	50,0
41101	Villaverde Del Rio	3.236	100,7	19,1	20,9	21,2	19,5	20,1	20,1
41102	Viso Del Alcor (el)	8.239	144,9	29,1	29,0	30,4	29,2	27,1	29,0
41101	Cañada Rosal	1.493	100,6	17,7	20,5	22,5	20,2	19,7	20,1
41902	Villafraña del Guadalquivir	2.941	61,8	8,7	10,9	14,9	14,7	12,6	12,4

IMPORTE EN EL CONSUMO DE PSICOFÁRMACOS/AÑO. Mujeres

	Población	Total	Importe Bruto 2008	Importe Bruto 2009	Importe Bruto 2010	Importe Bruto 2011	Importe Bruto 2012	Importe Bruto MEDIA	
41001	Aguadulce	979	226.267,1	48.368,6	49.672,8	45.760,5	43.828,3	38.636,9	45.253,4
41002	Alanís	998	225.057,4	47.408,1	46.935,7	48.085,6	43.322,5	39.305,4	45.011,5
41003	Albaida Del Aljarafe	972	73.923,1	17.702,6	17.433,9	15.906,7	11.209,8	11.670,0	14.784,6
41004	Alcala De Guadaira	28.917	6.282.001,0	1.254.010,8	1.275.697,4	1.259.197,1	1.263.241,5	1.229.854,2	1.256.400,2
41005	Alcala Del Rio	4.442	1.230.561,3	200.854,9	247.640,3	279.538,9	274.961,4	227.565,7	246.112,3
41006	Alcolea Del Rio	1.714	458.828,1	76.259,9	93.506,3	104.622,6	95.817,8	88.621,5	91.765,6
41007	Algaba (la)	6.496	1.184.316,4	231.830,0	240.173,3	251.061,7	239.916,4	221.334,9	236.863,3
41008	Algmitas	658	163.794,9	18.120,3	30.137,7	32.586,4	40.673,1	42.277,3	32.759,0
41009	Almaden De La Plata	819	160.104,8	22.531,1	25.002,4	35.826,9	39.106,5	37.638,0	32.021,0
41010	Almensilla	1.658	179.053,6	37.154,7	37.225,9	38.168,7	34.951,4	31.552,8	35.810,7
41011	Arahal	9.274	1.822.997,1	343.927,1	350.536,7	365.519,5	380.023,6	382.990,2	364.599,4
41012	Aznalcazar	4.559	763.415,5	155.821,8	148.405,2	148.977,3	157.280,5	152.930,7	152.683,1
41013	Aznalcollar	4.559	763.415,5	155.821,8	148.405,2	148.977,3	157.280,5	152.930,7	152.683,1
41014	Badolatosa	1.534	220.889,5	41.092,4	44.596,6	46.836,4	44.808,0	43.556,0	44.177,9
41015	Benacazon	2.519	388.354,4	67.297,0	74.463,1	85.024,2	88.013,5	73.556,6	77.670,9
41016	Bollullos De La Mitacion	2.614	507.283,0	78.162,9	85.479,1	109.525,4	113.321,8	120.793,8	101.456,6
41017	Bormujos	5.967	603.368,3	134.529,8	141.228,6	117.552,3	102.856,1	107.201,5	120.673,7
41018	Brenes	5.379	1.046.250,9	189.634,2	202.933,3	230.291,8	220.874,1	202.517,6	209.250,2
41019	Burguillos	1.826	281.198,3	53.283,8	59.668,6	61.551,4	57.310,4	49.384,1	56.239,7
41020	Cabezas De San Juan (las)	7.585	1.342.283,4	254.949,0	281.809,8	284.474,7	268.179,4	252.870,5	268.456,7
41021	Camas	12.796	1.500.252,4	269.482,0	285.376,0	319.478,4	332.849,0	293.067,0	300.050,5
41022	Campana (la)	2.500	464.433,9	96.894,9	91.575,7	96.031,1	90.824,9	89.107,3	92.886,8
41023	Cantillana	4.469	900.503,7	164.984,0	162.362,1	188.789,8	200.191,5	184.176,4	180.100,7
41024	Carmona	12.841	2.109.107,5	359.398,6	386.568,3	439.874,7	465.288,3	457.977,6	421.821,5
41025	Carrion De Los Cespedes	1.220	156.544,5	35.836,6	30.353,7	29.285,9	32.372,4	28.695,8	31.308,9
41026	Casarique	2.588	464.763,3	91.327,4	96.257,5	96.962,6	94.788,7	85.427,2	92.952,7
41027	Castilblanco De Los Arroyos	2.282	310.711,0	69.662,7	67.820,6	62.656,1	53.663,8	56.907,7	62.142,2
41028	Castilleja De Guzman	926	59.184,4	12.631,0	9.607,0	11.931,8	14.677,5	10.337,1	11.836,9
41029	Castilleja De La Cuesta	8.280	1.147.784,6	230.559,2	226.716,9	221.330,5	242.262,2	226.915,8	229.556,9
41030	Castilleja Del Campo	312	219.686,6	21.886,4	42.609,5	54.221,7	51.052,0	49.917,0	43.937,3
41031	Castillo De Las Guardas (el)	797	91.835,8	12.568,8	15.077,2	19.893,1	21.853,0	22.443,7	18.367,2
41032	Cazalla De La Sierra	2.574	493.568,3	99.452,6	101.330,7	102.051,2	95.686,2	95.047,7	98.713,7
41033	Constantina	3.491	508.521,1	100.191,0	104.744,0	104.234,9	103.182,7	96.168,4	101.704,2
41034	Coria Del Rio	12.014	2.257.284,7	469.431,9	465.915,4	446.211,5	442.731,4	432.994,5	451.456,9
41035	Coripe	713	92.788,7	10.496,5	15.240,6	18.155,9	22.902,8	25.992,9	18.557,7
41036	Coronil (el)	2.492	507.080,4	99.622,9	101.121,5	104.559,2	102.677,1	99.099,7	101.416,1
41037	Corrales (los)	2.028	385.336,5	68.569,9	86.962,7	81.945,6	74.638,9	73.219,5	77.067,3
41038	Dos Hermanas	51.486	8.089.563,9	1.587.595,9	1.685.589,2	1.705.696,3	1.602.570,8	1.508.111,7	1.617.912,8
41039	Ecija	18.722	3.138.022,4	573.726,3	631.930,0	668.642,7	638.616,5	625.107,0	627.604,5
41040	Espartinas	2.843	333.826,2	60.398,3	64.958,4	73.621,6	74.063,7	60.784,3	66.765,2
41041	Estepa	6.014	893.692,6	170.812,2	176.715,5	180.924,4	181.336,9	183.903,6	178.738,5
41042	Fuente De Andalucía	3.717	577.848,8	117.178,9	118.061,1	115.367,3	115.226,1	112.015,4	115.569,8
41043	Garrobo (el)	377	52.897,5	4.863,0	10.456,9	11.955,9	14.080,5	11.541,1	10.579,5
41044	Gelves	3.410	346.658,2	65.778,6	69.334,7	68.164,5	72.117,9	71.262,6	69.331,6
41045	Gerena	2.819	319.425,8	56.499,1	66.392,0	67.013,1	65.458,0	64.063,8	63.885,2
41046	Gilena	1.898	348.829,9	71.683,6	76.415,7	70.909,5	61.501,4	68.319,7	69.766,0
41047	Gines	5.551	478.166,7	100.118,2	99.253,9	100.117,9	91.935,7	86.741,0	95.633,3
41048	Guadalcanal	1.475	328.268,1	62.954,5	64.276,1	67.685,7	68.625,4	64.726,4	65.653,6
41049	Guillena	4.168	508.372,5	97.020,8	101.590,5	103.640,9	102.110,1	104.010,2	101.674,5
41050	Herrera	3.106	491.825,0	84.523,7	102.584,3	94.328,7	105.603,8	104.784,5	98.365,0
41051	Huevar	1.080	173.401,6	30.657,6	32.619,5	42.135,7	38.258,6	29.730,2	34.680,3
41052	Lantejuela (la)	1.761	352.126,9	66.121,9	77.779,4	75.390,3	68.147,2	64.688,1	70.425,4
41053	Lebrija	11.935	1.955.472,7	343.429,4	384.837,2	403.645,7	416.841,2	406.719,2	391.094,5
41054	Lora De Estepa	392	63.421,2	12.250,8	14.799,0	13.275,1	13.652,0	9.444,4	12.684,2
41055	Lora Del Rio	9.257	1.439.920,7	278.121,8	292.499,7	294.500,6	290.603,0	284.195,6	287.984,1
41056	Luisiana (la)	2.156	756.748,5	132.296,3	151.447,4	152.703,1	161.143,8	159.157,9	151.347,7
41057	Madrono (el)	181	27.430,5	5.830,4	7.904,9	5.362,8	4.483,7	3.848,6	5.486,1
41058	Mairena Del Alcor	8.448	1.662.622,8	303.724,0	313.905,9	342.700,6	351.198,7	351.093,6	332.524,6
41059	Mairena Del Aljarafe	17.944	2.293.397,1	432.969,3	474.351,3	486.964,5	487.388,8	441.723,2	458.679,4
41060	Marchena	9.009	1.423.237,4	263.141,5	280.160,8	287.977,8	298.065,7	293.891,5	284.647,5
41061	Marinaleda	1.330	197.034,0	29.026,8	39.845,2	41.024,9	40.185,0	46.952,0	39.406,8
41062	Martin De La Jara	1.316	312.303,2	65.810,0	67.996,3	62.086,7	59.207,9	57.202,3	62.460,6
41063	Molares (los)	1.323	170.221,4	25.982,5	32.108,7	36.852,5	38.924,0	36.353,7	34.044,3
41064	Montellano	3.311	645.354,4	114.410,4	134.878,0	137.367,5	132.927,3	125.771,2	129.070,9
41065	Moron De La Frontera	14.005	2.700.608,6	548.188,6	554.917,7	556.229,9	531.124,2	510.150,0	540.121,7
41066	Navas De La Concepcion (las)	933	196.913,3	37.331,9	41.799,1	38.164,8	37.631,4	41.986,1	39.382,7
41067	Olivares	4.062	772.951,8	158.371,3	165.877,3	161.137,1	148.853,7	138.712,4	154.590,4
41068	Osuna	8.509	1.785.903,5	329.977,5	343.849,9	374.585,4	379.729,6	357.761,1	357.180,7
41069	Palacios Y Villafraña (los)	16.315	2.668.076,8	465.348,1	509.588,6	581.378,7	568.412,1	543.349,2	533.615,4
41070	Palomares Del Rio	1.861	227.315,4	39.615,1	41.882,1	47.216,5	51.031,3	47.570,4	45.463,1
41071	Paradas	3.516	757.805,8	151.821,1	147.786,7	152.620,6	159.052,1	146.525,3	151.561,2
41072	Pedreña	2.501	385.288,2	70.360,2	77.735,0	81.151,8	78.088,9	77.952,3	77.057,6
41073	Pedroso (el)	1.191	164.019,8	24.752,2	24.509,2	30.494,0	42.108,7	42.155,8	32.804,0
41074	Penafior	1.839	280.044,1	54.268,9	59.238,6	57.423,6	54.543,1	54.570,0	56.008,8
41075	Pilas	5.649	816.373,9	125.210,6	157.676,3	176.250,0	180.431,5	176.805,5	163.274,8
41076	Pruna	1.499	267.552,7	47.118,8	60.882,9	51.848,9	54.649,7	53.052,4	53.510,5
41077	Puebla De Cazalla (la)	5.259	1.038.372,1	190.975,4	202.040,1	210.132,2	213.419,5	221.804,8	207.674,4
41078	Puebla De Los Infantes (la)	1.625	218.546,6	32.344,7	42.130,4	50.665,6	45.489,0	47.917,0	43.709,3
41079	Puebla Del Rio (la)	5.295	690.307,3	109.409,9	133.620,9	142.939,8	150.436,2	153.900,4	138.061,5
41080	Real De La Jara (el)	838	164.650,9	33.098,9	32.097,2	35.330,7	33.134,3	30.989,9	32.930,2
41081	Rinconada (la)	14.548	2.309.492,3	454.500,1	473.948,8	498.963,1	461.307,8	420.772,5	461.898,5
41082	Roda De Andalucía (la)	2.124	425.421,5	83.083,0	86.183,4	94.298,5	71.787,9	71.727,5	85.084,3
41083	Ronquillo (el)	670	122.035,5	19.400,4	25.528,2	25.975,5	25.404,0	25.727,4	24.407,1
41084	Rubio (el)	1.813	314.951,1	55.322,3	62.630,8	66.467,9	65.016,1	65.514,1	62.990,2
41085	Salteras	1.689	231.622,3	52.516,9	51.735,1	46.321,9	42.266,4	38.782,0	46.324,5
41086	San Juan De Aznalfarache	9.987	1.589.091,8	320.544,2	311.255,5	313.387,6	320.862,8	323.041,7	317.818,4
41087	Sanlúcar La Mayor	5.466	762.461,6	140.711,0	151.099,6	155.765,7	156.736,7	158.148,6	152.492,3
41088	San Nicolas Del Puerto	327	36.044,2	7.509,1	6.559,3	6.803,2	9.560,2	5.612,4	7.208,8
41089	Santiponce	3.545	350.231,9	55.978,1	68.148,5	82.161,4	71.355,5	72.588,4	70.046,4
41090	Saucejo (el)	2.125	460.282,6	85.034,1	95.175,6	94.120,1	91.864,8	94.088,0	92.056,5
41091	Sevilla	358.359	55.954.801,6	10.981.273,2	11.539.727,5	11.780.036,0	11.472.205,6	10.181.559,3	11.190.960,3
41092	Tocina	4.435	621.020,7	123.736,5	128.976,5	132.133,7	118.360,6	117.813,4	124.204,1
41093	Tomares	9.231	1.073.532,6	226.516,7	233.788,9	226.915,3	211.332,9	174.978,8	214.706,5
41094	Umbrete	2.514	249.918,2	44.846,9	41.407,3	51.665,8	50.612,6	61.385,5	49.983,6

	Población	Total€/habitante	Importe€/habitante	Importe€/habitante	Importe€/habitante	Importe€/habitante	Importe€/habitante	Importe€/habitante	Importe€/habitante
			2008	2009	2010	2011	2012	MEDIA	
41001	Aguadulce	979	231,1	49,4	50,7	46,7	44,8	39,5	46,2
41002	Alanís	998	225,5	47,5	47,0	48,2	43,4	39,4	45,1
41003	Albaida Del Aljarafe	972	76,1	18,2	17,9	16,4	11,5	12,0	15,2
41004	Alcala De Guadaira	28.917	217,2	43,4	44,1	43,5	43,7	42,5	43,4
41005	Alcala Del Rio	4.442	277,0	45,2	55,7	62,9	61,9	51,2	55,4
41006	Alcolea Del Rio	1.714	267,7	44,5	54,6	61,0	55,9	51,7	53,5
41007	Algaba (la)	6.496	182,3	35,7	37,0	38,6	36,9	34,1	36,5
41008	Algamitas	658	248,9	27,5	45,8	49,5	61,8	64,3	49,8
41009	Almaden De La Plata	819	195,5	27,5	30,5	43,7	47,7	46,0	39,1
41010	Almensilla	1.658	108,0	22,4	22,5	23,0	21,1	19,0	21,6
41011	Arahal	9.274	196,6	37,1	37,8	39,4	41,0	41,3	39,3
41012	Aznalcázar	4.559	167,5	34,2	32,6	32,7	34,5	33,5	33,5
41013	Aznalcóllar	4.559	167,5	34,2	32,6	32,7	34,5	33,5	33,5
41014	Badolatosa	1.534	144,0	26,8	29,1	30,5	29,2	28,4	28,8
41015	Benacazón	2.519	154,2	26,7	29,6	33,8	34,9	29,2	30,8
41016	Bollullos De La Mitación	2.614	194,1	29,9	32,7	41,9	43,4	46,2	38,8
41017	Bormujos	5.967	101,1	22,5	23,7	19,7	17,2	18,0	20,2
41018	Brenes	5.379	194,5	35,3	37,7	42,8	41,1	37,6	38,9
41019	Burguillos	1.826	154,0	29,2	32,7	33,7	31,4	27,0	30,8
41020	Cabezas De San Juan (las)	7.585	177,0	33,6	37,2	37,5	35,4	33,3	35,4
41021	Camas	12.796	117,2	21,1	22,3	25,0	26,0	22,9	23,4
41022	Campana (la)	2.500	185,8	38,8	36,6	38,4	36,3	35,6	37,2
41023	Cantillana	4.469	201,5	36,9	36,3	42,2	44,8	41,2	40,3
41024	Carmona	12.841	164,2	28,0	30,1	34,3	36,2	35,7	32,8
41025	Carrion De Los Cespedes	1.220	128,3	29,4	24,9	24,0	26,5	23,5	25,7
41026	Casarrubia	2.588	179,6	35,3	37,2	37,5	36,6	33,0	35,9
41027	Castilblanco De Los Arroyos	2.282	136,2	30,5	29,7	27,5	23,5	24,9	27,2
41028	Castilleja De Guzman	926	63,9	13,6	10,4	12,9	15,9	11,2	12,8
41029	Castilleja De La Cuesta	8.280	138,6	27,8	27,4	26,7	29,3	27,4	27,7
41030	Castilleja Del Campo	312	704,1	70,1	136,6	173,8	163,6	160,0	140,8
41031	Castiello De Las Guardas (el)	797	115,2	15,8	18,9	25,0	27,4	28,2	23,0
41032	Cazalla De La Sierra	2.574	191,8	38,6	39,4	39,6	37,2	36,9	38,4
41033	Constantina	3.491	145,7	28,7	30,0	29,9	29,6	27,5	29,1
41034	Coria Del Rio	12.014	187,9	39,1	38,8	37,1	36,9	36,0	37,6
41035	Coripe	713	130,1	14,7	21,4	25,5	32,1	36,5	26,0
41036	Coronil (el)	2.492	203,5	40,0	40,6	42,0	41,2	39,8	40,7
41037	Corrales (los)	2.028	190,0	33,8	42,9	40,4	36,8	36,1	38,0
41038	Dos Hermanas	51.486	157,1	30,8	32,7	33,1	31,1	29,3	31,4
41039	Ecija	18.722	167,6	30,6	33,8	35,7	34,1	33,4	33,5
41040	Espartinas	2.843	117,4	21,2	22,8	25,9	26,1	21,4	23,5
41041	Estepa	6.014	148,6	28,4	29,4	30,1	30,2	30,6	29,7
41042	Fuente De Andalucía	3.717	155,5	31,5	31,8	31,0	31,0	30,1	31,1
41043	Garrobo (el)	377	140,3	12,9	27,7	31,7	37,3	30,6	28,1
41044	Gelves	3.410	101,7	19,3	20,3	20,0	21,1	20,9	20,3
41045	Gerena	2.819	113,3	20,0	23,6	23,8	23,2	22,7	22,7
41046	Gilena	1.898	183,8	37,8	40,3	37,4	32,4	36,0	36,8
41047	Gines	5.551	86,1	18,0	17,9	18,0	16,6	15,6	17,2
41048	Guadalcanal	1.475	222,6	42,7	43,6	45,9	46,5	43,9	44,5
41049	Guillena	4.168	122,0	23,3	24,4	24,9	24,5	25,0	24,4
41050	Herrera	3.106	158,3	27,2	33,0	30,4	34,0	33,7	31,7
41051	Huevar	1.080	160,6	28,4	30,2	39,0	35,4	27,5	32,1
41052	Lantejuela (la)	1.761	200,0	37,5	44,2	42,8	38,7	36,7	40,0
41053	Lebrija	11.935	163,8	28,8	32,2	33,8	34,9	34,1	32,8
41054	Lora De Estepa	392	161,8	31,3	37,8	33,9	34,8	24,1	32,4
41055	Lora Del Rio	9.257	155,5	30,0	31,6	31,8	31,4	30,7	31,1
41056	Luisiana (la)	2.156	351,0	61,4	70,2	70,8	74,7	73,8	70,2
41057	Madroño (el)	181	151,5	32,2	43,7	29,6	24,8	21,3	30,3
41058	Mairena Del Alcor	8.448	196,8	36,0	37,2	40,6	41,6	41,6	39,4
41059	Mairena Del Aljarafe	17.944	127,8	24,1	26,4	27,1	27,2	22,9	25,6
41060	Marchena	9.009	158,0	29,2	31,1	32,0	33,1	32,6	31,6
41061	Marinaleda	1.330	148,1	21,8	30,0	30,8	30,2	35,3	29,6
41062	Martín De La Jara	1.316	237,3	50,0	51,7	47,2	45,0	43,5	47,5
41063	Molares (los)	1.323	128,7	19,6	24,3	27,9	29,4	27,5	25,7
41064	Montellano	3.311	194,9	34,6	40,7	41,5	40,1	38,0	39,0
41065	Morón De La Frontera	14.005	192,8	39,1	39,6	39,7	37,9	36,4	38,6
41066	Navas De La Concepción (las)	933	211,1	40,0	44,8	40,9	40,3	45,0	42,2
41067	Olivares	4.062	190,3	39,0	40,8	39,7	36,6	34,1	38,1
41068	Osuna	8.509	209,9	38,8	40,4	44,0	44,6	42,0	42,0
41069	Palacios Y Villafraña (los)	16.315	163,5	28,5	31,2	35,6	34,8	33,3	32,7
41070	Palomares Del Rio	1.861	122,1	21,3	22,5	25,4	27,4	25,6	24,4
41071	Paradas	3.516	215,5	43,2	42,0	43,4	45,2	41,7	43,1
41072	Pedrera	2.501	154,1	28,1	31,1	32,4	31,2	31,2	30,8
41073	Pedroso (el)	1.191	137,7	20,8	20,6	25,6	35,4	35,4	27,5
41074	Penafiel	1.839	152,3	29,5	32,2	31,2	29,7	29,7	30,5
41075	Pilas	5.649	144,5	22,2	27,9	31,2	31,9	31,3	28,9
41076	Pruna	1.499	178,5	31,4	40,6	34,6	36,5	35,4	35,7
41077	Puebla De Cazalla (la)	5.259	197,4	36,3	38,4	40,0	40,6	42,2	39,5
41078	Puebla De Los Infantes (la)	1.625	134,5	19,9	25,9	31,2	28,0	29,5	26,9
41079	Puebla Del Rio (la)	5.295	130,4	20,7	25,2	27,0	28,4	29,1	26,1
41080	Real De La Jara (el)	838	196,5	39,5	38,3	42,2	39,5	37,0	39,3
41081	Rincónada (la)	14.548	158,7	31,2	32,6	34,3	31,7	28,9	31,7
41082	Roda De Andalucía (la)	2.124	200,3	39,1	40,6	44,4	42,4	33,8	40,1
41083	Ronquillo (el)	670	182,1	29,0	38,1	38,8	37,9	38,4	36,4
41084	Rubio (el)	1.813	173,7	30,5	34,5	36,7	35,9	36,1	34,7
41085	Salteras	1.689	137,1	31,1	30,6	27,4	25,0	23,0	27,4
41086	San Juan De Aznalfarache	9.987	159,1	32,1	31,2	31,4	32,1	32,3	31,8
41087	Sanlúcar La Mayor	5.466	139,5	25,7	27,6	28,5	28,7	28,9	27,9
41088	San Nicolás Del Puerto	327	110,2	23,0	20,1	20,8	29,2	17,2	22,0
41089	Santiponce	3.545	98,8	15,8	19,2	23,2	20,1	20,5	19,8
41090	Saucejo (el)	2.125	216,6	40,0	44,8	44,3	44,2	44,3	43,3
41091	Sevilla	358.359	156,1	30,6	32,2	32,9	32,0	28,4	31,2
41092	Tocina	4.435	140,0	27,9	29,1	29,8	26,7	26,6	28,0
41093	Tomares	9.231	116,3	24,5	25,3	24,6	22,9	19,0	23,3
41094	Umbrete	2.514	99,4	17,8	16,5	20,6	20,1	24,4	19,9
41095	Utrera	22.623	185,4	39,0	39,1	37,6	35,7	34,0	37,1
41096	Valencina De La Concepción	3.486	80,1	16,6	17,1	17,1	15,3	15,0	16,0
41097	Villamanrique De La Condesa	1.846	112,7	22,5	22,7	21,2	23,2	23,1	22,5
41098	Villanueva Del Ariscal	2.558	158,1	33,6	30,5	31,8	32,5	29,7	31,6
41099	Villanueva Del Río Y Minas	2.682	201,3	34,4	40,9	42,8	44,3	38,8	40,3
41100	Villanueva De San Juan	737	188,5	36,1	38,0	39,0	38,3	37,1	37,7
41101	Villaverde Del Rio	3.141	216,4	36,6	44,0	48,7	45,4	41,8	43,3
41102	Viso Del Alcor (el)	8.094	202,1	40,8	40,6	41,3	39,2	40,2	40,4
41901	Cañada Rosal	1.530	167,9	30,1	33,7	34,3	33,7	36,0	33,6
41902	Villafraña del Guadalquivir	2.952	104,3	22,6	21,5	20,9	19,0	20,4	20,9
41903	Cuervo De Sevilla (el)	3.779	194,3	38,2	41,1	38,1	38,8	38,1	38,9

	DDD POR AÑO HAB/DIA PSICOFÁRMACOS. POBLACIÓN TOTAL									
	Población	Total	2008	2009	2010	2011	2012	MEDIA		
41001	Aguadulce	1.987	1.015,3	185,2	203,7	214,4	215,5	196,4	203,1	
41002	Alanis	2.008	1.103,6	209,8	214,3	223,8	230,4	225,2	220,7	
41003	Albaida Del Aljarafe	1.956	421,4	88,1	83,7	83,5	83,2	82,9	84,3	
41004	Alcala De Guadaira	57.426	943,9	177,7	182,0	189,9	196,6	197,7	188,8	
41005	Alcala Del Rio	9.042	1.207,5	218,6	241,4	256,4	253,0	238,0	241,5	
41006	Alcolea Del Rio	3.338	1.328,9	240,0	260,5	270,9	279,5	279,5	265,8	
41007	Algaba (la)	13.005	968,3	179,3	186,7	198,9	205,7	197,7	193,7	
41008	Algamitas	1.371	1.059,4	158,5	191,1	215,5	246,4	248,0	211,9	
41009	Almaden De La Plata	1.657	1.097,6	209,3	216,0	224,7	223,5	224,1	219,5	
41010	Almensilla	3.368	671,9	122,3	130,4	134,3	142,8	142,1	134,4	
41011	Arahal	18.365	851,7	150,3	159,6	171,9	181,9	187,9	170,3	
41012	Aznalcázar	9.282	975,5	178,4	183,0	195,9	206,9	211,2	195,1	
41013	Aznalcóllar	9.282	975,5	178,4	183,0	195,9	206,9	211,2	195,1	
41014	Badolosa	3.176	755,8	130,8	137,0	152,5	170,2	165,2	151,2	
41015	Benacazon	5.150	849,8	151,6	163,7	170,9	179,0	184,5	170,0	
41016	Bollullos De La Mitacion	5.224	1.102,6	183,4	198,9	225,6	242,0	252,8	220,5	
41017	Bormujos	11.958	653,9	120,7	128,3	129,1	136,6	139,3	130,8	
41018	Brenes	10.795	1.067,1	190,0	210,2	222,4	226,5	218,1	213,4	
41019	Burguillos	3.690	932,3	163,7	176,8	187,7	196,8	207,3	186,5	
41020	Cabezas De San Juan (las)	15.570	887,8	162,9	172,6	179,8	186,5	185,9	177,6	
41021	Camas	24.966	684,4	125,2	133,5	138,7	144,0	142,9	136,9	
41022	Campana (la)	5.003	921,6	174,3	174,3	187,7	189,7	195,6	184,3	
41023	Cantillana	8.934	1.037,9	182,5	184,0	209,9	236,0	225,6	207,6	
41024	Carmona	25.794	794,3	142,9	149,6	158,9	169,0	173,9	158,9	
41025	Carrion De Los Céspedes	2.320	987,2	187,0	189,6	189,7	204,8	216,2	197,4	
41026	Caseariche	5.244	857,7	156,5	164,1	172,7	181,3	183,1	171,5	
41027	Castilblanco De Los Arroyos	4.547	884,5	159,4	168,2	176,4	182,1	198,4	176,9	
41028	Castilleja De Guzman	1.870	488,7	90,4	96,3	105,9	106,2	89,9	97,7	
41029	Castilleja De La Cuesta	16.245	809,2	145,1	151,6	160,1	177,6	174,9	161,8	
41030	Castilleja Del Campo	606	2.427,4	276,7	522,0	520,5	530,5	577,7	485,5	
41031	Castillo De Las Guardas (el)	1.618	741,2	135,6	136,4	146,4	159,1	163,7	148,2	
41032	Cazalla De La Sierra	5.145	944,5	178,7	181,4	185,9	198,1	200,3	188,9	
41033	Constantina	6.840	794,0	149,1	155,6	163,6	166,5	159,2	158,8	
41034	Coria Del Rio	24.040	1.005,6	188,1	196,1	200,7	211,4	209,3	201,1	
41035	Coripe	1.469	706,7	135,6	146,9	138,5	135,7	149,9	141,3	
41036	Coronil (el)	5.076	953,3	163,5	182,4	202,2	200,9	204,3	190,7	
41037	Corrales (los)	4.124	675,6	118,3	134,5	141,2	140,5	141,1	135,1	
41038	Dos Hermanas	101.988	764,7	140,0	150,1	155,3	160,7	158,6	152,9	
41039	Ecija	36.896	777,8	140,7	150,6	158,6	163,6	164,4	155,6	
41040	Espartinas	5.798	676,2	121,7	128,2	136,3	142,6	147,3	135,2	
41041	Estepa	11.882	717,7	132,7	140,5	145,1	148,5	150,9	143,5	
41042	Fuentes De Andalucia	7.389	701,7	129,8	139,3	141,7	144,6	146,3	140,3	
41043	Garrobo (el)	757	720,5	123,4	129,8	144,6	157,5	165,2	144,1	
41044	Gelves	6.767	572,8	107,0	113,2	110,1	118,9	123,7	114,6	
41045	Gerena	5.610	816,1	139,7	153,8	168,7	176,1	177,8	163,2	
41046	Gilena	3.848	737,2	144,1	141,7	142,5	152,2	156,7	147,4	
41047	Gines	10.918	517,2	93,4	99,2	104,0	109,8	110,9	103,4	
41048	Guadalcanal	2.931	892,4	167,3	167,6	172,7	185,5	199,3	178,5	
41049	Guillena	8.428	804,4	135,8	148,5	167,0	175,7	177,4	160,9	
41050	Herrera	6.113	757,5	135,3	144,5	149,8	162,4	165,4	151,5	
41051	Huevar	2.257	1.005,5	185,2	200,4	209,8	205,3	204,7	201,1	
41052	Lantejuela (la)	3.585	819,1	151,6	161,5	167,4	170,1	168,4	163,8	
41053	Lebrija	24.121	826,0	143,9	157,2	166,4	176,4	182,2	165,2	
41054	Lora De Estepa	783	745,8	144,7	139,9	143,7	162,7	154,8	149,2	
41055	Lora Del Rio	18.281	843,3	152,7	163,3	171,7	176,9	178,6	168,7	
41056	Luisiana (la)	4.361	1.746,1	304,7	328,4	351,4	379,0	382,6	349,2	
41057	Madroño (el)	379	698,6	148,8	146,6	142,5	140,3	120,3	139,7	
41058	Mairena Del Alcor	16.821	822,2	139,2	154,1	167,3	177,8	183,8	164,4	
41059	Mairena Del Aljarafe	35.833	738,4	133,3	143,2	150,1	156,2	155,6	147,7	
41060	Marchena	17.850	775,1	140,8	149,4	156,9	162,7	165,2	155,0	
41061	Marinaleda	2.660	696,7	116,8	129,2	139,0	147,6	164,2	139,3	
41062	Martin De La Jara	2.746	1.191,7	230,0	237,9	240,7	241,8	241,4	238,3	
41063	Molares (los)	2.688	620,3	97,8	113,2	122,7	141,9	144,6	124,1	
41064	Montellano	6.679	951,9	174,4	183,7	188,9	205,8	199,1	190,4	
41065	Moron De La Frontera	27.710	915,0	173,3	179,4	185,5	189,9	186,8	183,0	
41066	Navas De La Concepcion (las)	1.874	842,5	167,7	175,0	171,1	165,5	163,3	168,5	
41067	Olivares	8.105	890,2	164,2	170,1	178,9	186,1	191,0	178,0	
41068	Osuna	16.848	840,2	147,5	155,8	170,3	183,2	183,5	168,0	
41069	Palacios Y Villafranca (los)	33.045	858,9	154,3	167,7	177,1	180,2	179,6	171,8	
41070	Palomares Del Rio	3.742	746,5	128,6	141,4	155,9	162,0	158,5	149,3	
41071	Paradas	7.040	1.028,7	192,0	198,5	207,4	216,9	213,9	205,7	
41072	Pedreria	4.960	669,3	124,8	127,9	137,8	139,8	139,0	133,9	
41073	Pedroso (el)	2.351	795,0	143,1	145,6	151,2	179,1	176,0	159,0	
41074	Penafior	3.728	841,1	150,3	162,0	169,5	182,9	176,4	168,2	
41075	Pilas	11.186	1.088,8	202,1	211,6	221,7	222,1	231,3	217,8	
41076	Pruna	3.055	911,9	173,4	173,8	183,0	191,6	190,1	182,4	
41077	Puebla De Cazalla (la)	10.518	1.109,8	194,3	206,4	222,2	242,2	244,6	222,0	
41078	Puebla De Los Infantes (la)	3.293	711,2	128,9	135,0	146,4	152,7	148,3	142,2	
41079	Puebla Del Rio (la)	10.499	941,1	172,5	186,5	198,7	193,0	190,5	188,2	
41080	Real De La Jara (el)	1.622	995,1	178,2	191,5	191,7	210,4	223,3	199,0	
41081	Rinconada (la)	29.282	784,6	138,3	148,4	162,1	170,0	165,7	156,9	
41082	Roda De Andalucia (la)	4.212	1.015,1	179,2	196,7	211,2	218,4	209,5	203,0	
41083	Ronquillo (el)	1.351	983,5	181,3	193,8	199,5	203,2	205,7	196,7	
41084	Rubio (el)	3.623	867,4	150,6	160,2	174,3	185,7	196,5	173,5	
41085	Salteras	3.344	719,0	142,3	143,0	136,3	146,9	150,4	143,8	
41086	San Juan De Aznalfarache	19.340	921,4	178,9	177,0	182,3	191,4	191,8	184,3	
41087	Sanlucar La Mayor	10.858	802,6	135,5	147,5	155,3	176,2	188,2	160,5	
41088	San Nicolas Del Puerto	679	754,4	140,7	144,1	150,7	167,9	151,0	150,9	
41089	Santiponce	7.099	557,8	102,8	109,9	116,2	117,4	111,5	111,6	
41090	Saucejo (el)	4.250	821,8	148,1	160,6	163,8	173,4	176,0	164,4	
41091	Sevilla	684.633	789,4	148,8	156,1	161,0	164,2	159,2	157,9	
41092	Tocina	8.828	526,5	95,6	98,0	101,3	110,5	121,0	105,3	
41093	Tomares	18.315	640,9	118,6	127,8	133,0	134,0	127,5	128,2	
41094	Umbrete	5.038	919,7	167,0	168,4	182,8	195,2	206,3	183,9	
41095	Utrera	45.175	995,0	183,6	193,4	198,0	207,6	212,5	199,0	
41096	Valencia De La Concepcion	6.950	531,5	101,9	105,9	106,0	107,5	110,3	106,3	
41097	Villamanrique De La Condesa	3.607	740,6	144,4	136,1	139,4	156,6	164,0	148,1	
41098	Villanueva Del Ariscal	4.956	1.845,7	164,9	163,5	161,1	174,0	178,1	168,3	
41099	Villanueva Del Rio Y Minas	5.218	1.058,1	186,7	202,3	215,9	221,8	223,8	210,1	
41100	Villanueva De San Juan	1.455	999,8	183,1	196,4	203,3	210,5	206,5	200,0	
41101	Villaverde Del Rio	6.377	992,2	161,8	189,2	205,1	219,1	216,9	198,4	
41102	Viso Del Alcor (el)	16.333	1.023,9	189,6	198,3	211,8	210,8	211,4	204,8	
41901	Cañada Rosal	3.023	905,8	150,7	176,1	189,6	189,6	199,8	181,2	
41902	Villafranco del Guadalquivir	5.919	751,5	138,7	139,4	147,2	158,1	168,2	150,3	

		DDD POR 1000 HAB./DIA PSICOFÁRMACOS. POBLACIÓN HOMBRES								MEDIA
		Población	Total	2008	2009	2010	2011	2012		
41001	Aguadulce	1.008	478,2	85,5	96,6	104,0	106,1	86,0	95,6	
41002	Alanis	1.010	606,5	109,0	118,2	129,3	125,7	124,3	121,3	
41003	Albaida Del Aljarafe	984	215,5	37,2	40,4	42,8	46,0	49,1	43,1	
41004	Alcala De Guadaira	28.509	582,3	104,9	111,5	120,0	121,7	124,1	116,5	
41005	Alcala Del Rio	4.600	655,6	111,6	123,6	136,2	144,5	139,6	131,1	
41006	Alcolea Del Rio	1.624	545,0	86,9	103,4	110,0	117,2	127,5	109,0	
41007	Algaba (la)	6.509	596,1	110,7	114,2	121,7	126,7	122,7	119,2	
41008	Algmitas	713	581,2	58,9	93,7	116,9	149,0	162,6	116,2	
41009	Almaden De La Plata	838	468,1	78,5	83,3	98,1	99,9	108,3	93,6	
41010	Almetsilla	1.710	378,6	67,6	74,9	75,7	79,9	80,5	75,7	
41011	Arahal	9.091	465,9	80,9	84,7	93,2	99,7	107,3	93,2	
41012	Aznalcazar	4.723	526,1	92,1	95,4	106,3	112,9	119,4	105,2	
41013	Aznalcóllar	4.723	526,1	92,1	95,4	106,3	112,9	119,4	105,2	
41014	Badolatosa	1.642	444,9	71,0	82,1	89,1	104,7	97,9	89,0	
41015	Benacazon	2.631	506,4	75,0	89,5	104,0	115,3	122,6	101,3	
41016	Bollullos De La Mitacion	2.610	601,7	102,1	113,2	122,9	125,9	137,5	120,3	
41017	Bormujos	5.991	393,4	72,4	75,7	74,8	83,4	87,1	78,7	
41018	Brenes	5.416	557,3	92,9	109,4	119,5	119,6	115,9	111,5	
41019	Burguillos	1.864	480,1	76,0	90,2	95,2	104,6	114,2	96,0	
41020	Cabezas De San Juan (las)	7.985	491,4	85,9	90,8	99,4	103,7	111,7	98,3	
41021	Camas	12.170	379,1	68,3	73,7	75,8	79,4	81,9	75,8	
41022	Campana (la)	2.503	448,9	85,7	87,8	91,4	88,4	95,7	89,8	
41023	Cantillana	4.465	599,9	100,8	101,2	123,5	143,7	130,7	120,0	
41024	Carmona	12.953	462,6	74,7	81,8	90,4	104,4	111,4	92,5	
41025	Carrion De Los Cespedes	1.100	599,1	106,9	107,3	110,3	125,9	148,7	119,8	
41026	Casariche	2.656	525,5	94,0	97,5	105,2	111,6	117,2	105,1	
41027	Castilblanco De Los Arroyos	2.265	469,1	79,2	85,5	95,0	97,1	112,3	93,8	
41028	Castilleja De Guzman	944	214,4	40,5	28,7	48,2	50,4	46,6	42,9	
41029	Castilleja De La Cuesta	7.965	493,6	76,1	91,5	98,9	116,3	110,9	98,7	
41030	Castilleja Del Campo	294	2.019,8	182,5	425,9	429,1	462,6	519,9	404,0	
41031	Castillo De Las Guardas (el)	821	531,9	90,3	91,5	103,4	127,6	119,2	106,4	
41032	Cazalla De La Sierra	2.571	519,4	96,0	101,1	101,0	111,4	109,8	103,9	
41033	Constantina	3.349	397,5	69,5	79,5	82,8	84,6	81,1	79,5	
41034	Coria Del Rio	12.026	624,8	115,0	119,1	124,8	131,5	134,4	125,0	
41035	Coripe	756	376,2	48,1	67,1	73,2	84,7	103,1	75,2	
41036	Coronil (el)	2.584	522,1	82,8	96,2	112,1	113,0	118,1	104,4	
41037	Corrales (los)	2.096	323,5	52,5	59,3	66,6	69,9	75,2	64,7	
41038	Dos Hermanas	60.502	476,5	83,1	92,3	98,4	102,1	100,5	95,3	
41039	Ecija	18.174	453,9	76,9	87,9	92,5	97,2	99,4	90,8	
41040	Espartinas	2.955	378,8	69,0	67,1	72,1	83,4	87,2	75,8	
41041	Estepa	5.868	415,7	77,7	82,3	83,5	85,3	86,9	83,1	
41042	Fuentes De Andalucia	3.672	327,1	60,2	61,3	63,0	67,9	74,8	65,4	
41043	Garrobo (el)	380	425,1	38,8	77,4	99,0	100,1	109,8	85,0	
41044	Gelves	3.357	338,0	63,5	66,1	62,8	68,8	76,8	67,6	
41045	Gerena	2.791	442,1	76,3	82,9	89,7	93,1	100,1	88,4	
41046	Gilena	1.950	342,0	68,8	61,2	64,2	73,5	74,3	68,4	
41047	Gines	5.367	312,0	54,5	58,3	62,1	66,7	70,5	62,4	
41048	Guadalcanal	1.456	473,1	86,9	91,0	90,8	96,8	107,6	94,6	
41049	Guillena	4.260	440,1	71,8	76,3	89,6	100,6	101,8	88,0	
41050	Herrera	3.007	426,0	74,1	79,2	88,9	90,4	93,5	85,2	
41051	Huevar	1.177	423,3	62,2	77,0	86,9	96,4	100,8	84,7	
41052	Lantejuela (la)	1.824	370,5	67,8	72,2	73,8	79,5	77,3	74,1	
41053	Lebrija	12.186	494,1	84,7	97,8	100,7	102,4	108,4	98,8	
41054	Lora De Estepa	391	281,0	51,5	49,5	43,9	59,5	76,5	56,2	
41055	Lora Del Rio	9.024	492,8	88,3	95,3	100,0	104,4	104,8	98,6	
41056	Luisiana (la)	2.205	971,4	171,9	184,2	194,9	209,7	210,5	194,3	
41057	Madrono (el)	198	454,8	75,0	75,7	92,1	113,2	98,6	91,0	
41058	Mairena Del Alcor	8.373	478,3	73,0	87,8	97,6	106,1	113,7	95,7	
41059	Mairena Del Aljarafe	17.889	450,7	78,8	84,9	91,4	96,7	98,8	90,1	
41060	Marchena	8.841	498,4	83,6	94,5	102,1	107,3	111,0	99,7	
41061	Marinaleda	1.320	293,9	41,6	54,3	57,2	67,1	73,6	58,8	
41062	Martin De La Jara	1.430	608,3	114,9	122,1	123,5	126,4	121,5	121,7	
41063	Molares (los)	1.365	267,7	44,7	49,2	45,7	59,1	69,0	53,5	
41064	Montellano	3.368	542,9	90,9	105,3	112,0	122,4	112,2	108,6	
41065	Moron De La Frontera	13.705	556,3	105,2	108,0	112,1	115,6	115,5	111,3	
41066	Navas De La Concepcion (las)	941	291,9	52,1	58,3	62,0	58,4	61,2	58,4	
41067	Olivares	4.043	471,8	85,9	86,1	97,2	99,3	103,2	94,4	
41068	Osuna	8.339	484,4	82,7	88,1	97,4	106,5	109,6	96,9	
41069	Palacios Y Villafranca (los)	16.730	497,1	79,3	88,8	103,0	111,4	114,6	99,4	
41070	Palomares Del Rio	1.881	492,5	87,7	95,4	103,3	104,3	101,8	98,5	
41071	Paradas	3.524	589,1	108,8	113,3	117,2	123,3	126,6	117,8	
41072	Pedreña	2.459	353,0	67,0	67,9	71,1	75,2	71,8	70,6	
41073	Pedroso (el)	1.160	441,2	85,0	82,9	87,6	95,0	90,8	88,2	
41074	Penaflores	1.889	474,1	81,8	90,8	95,6	105,1	100,8	94,8	
41075	Pilas	5.537	561,8	72,4	102,6	121,0	131,1	134,7	112,4	
41076	Pruna	1.556	521,7	87,4	99,1	103,1	115,3	116,8	104,3	
41077	Puebla De Cazalla (la)	5.259	677,0	119,8	119,7	134,6	150,2	152,7	135,4	
41078	Puebla De Los Infantes (la)	1.668	357,1	66,9	70,3	71,7	79,4	68,8	71,4	
41079	Puebla Del Rio (la)	5.204	408,2	65,6	82,0	85,8	79,4	95,4	81,6	
41080	Real De La Jara (el)	784	556,7	97,6	107,2	100,4	121,2	130,4	111,3	
41081	Rinconada (la)	14.734	453,1	76,1	83,9	92,1	100,6	100,4	90,6	
41082	Roda De Andalucia (la)	2.088	552,3	97,2	104,0	110,9	117,4	122,8	110,5	
41083	Ronquillo (el)	681	635,4	116,1	126,5	119,5	131,2	142,1	127,1	
41084	Rubio (el)	1.810	450,0	70,1	81,1	93,9	97,5	107,4	90,0	
41085	Salteras	1.655	433,6	82,1	80,5	83,7	88,7	98,6	86,7	
41086	San Juan De Aznalfarache	9.353	574,7	108,9	105,0	115,5	121,6	123,8	114,9	
41087	Sanlúcar La Mayor	5.392	535,7	87,7	96,5	99,7	122,9	129,0	107,1	
41088	San Nicolas Del Puerto	352	448,1	67,0	80,1	88,7	111,4	100,9	89,6	
41089	Santiponce	3.554	289,5	56,1	58,6	58,7	60,0	56,2	57,9	
41090	Saucejo (el)	2.125	479,8	78,7	95,7	97,3	103,8	104,2	96,0	
41091	Sevilla	326.274	515,0	93,4	101,1	106,1	108,2	106,2	103,0	
41092	Tocina	4.393	321,0	58,6	60,1	62,9	66,3	73,1	64,2	
41093	Tomares	9.084	392,7	70,1	78,2	82,7	82,7	78,9	78,5	
41094	Umbrete	2.524	344,7	53,0	50,0	67,6	72,7	101,5	68,9	
41095	Utrera	22.552	603,2	106,9	116,6	121,8	127,2	130,7	120,6	
41096	Valencina De La Concepcion	3.464	318,0	58,7	62,2	61,5	66,9	68,7	63,6	
41097	Villamanrique De La Condesa	1.761	396,7	69,8	73,1	71,6	87,3	94,9	79,3	
41098	Villanueva Del Ariscal	2.398	504,0	98,7	95,1	97,5	105,6	107,0	100,8	
41099	Villanueva Del Rio Y Minas	2.536	645,6	104,4	123,8	135,9	138,2	143,3	129,1	
41100	Villanueva De San Juan	718	646,8	100,5	125,9	129,4	143,0	148,1	129,4	
41101	Villaverde Del Rio	3.236	527,4	78,0	101,8	108,4	121,9	117,3	105,5	
41102	Viso Del Alcor (el)	8.239	593,0	106,4	112,6	122,8	127,0	124,2	118,6	
41901	Cañada Rosal	1.493	433,5	69,4	83,3	91,2	92,3	97,4	86,7	
41902	Villafranco del Guadalquivir	2.967	344,1	47,9	60,7	69,0	76,6	90,0	68,8	

		DDD POR 1000 HAB/DIA PSICOFÁRMACOS. POBLACIÓN MUJERES									
		Población	Total	2008	2009	2010	2011	2012	MEDIA		
41001	Aguadulce	979	1.525,0	271,7	303,8	318,9	322,4	308,2	305,0	305,0	
41002	Alanis	998	1.556,3	297,6	296,5	307,8	329,2	325,1	311,3	311,3	
41003	Albaida Del Aljarafe	972	523,9	90,0	95,5	109,0	115,5	113,9	104,8	104,8	
41004	Alcala De Guadaira	28.917	1.224,7	223,8	233,4	244,0	258,5	265,0	244,9	244,9	
41005	Alcala Del Rio	4.442	1.499,1	247,2	285,2	310,4	331,0	325,3	299,8	299,8	
41006	Alcolea Del Rio	1.714	1.764,0	274,3	329,2	373,8	386,4	400,2	352,8	352,8	
41007	Algaba (la)	6.496	1.271,7	231,3	244,0	261,9	269,5	264,9	254,3	254,3	
41008	Algamitas	658	1.267,6	171,7	243,2	258,3	291,7	302,7	253,5	253,5	
41009	Almaden De La Plata	819	1.568,2	276,9	299,3	322,3	334,4	335,3	313,6	313,6	
41010	Almensevilla	1.658	913,7	161,4	174,8	183,8	194,0	199,7	182,7	182,7	
41011	Arahal	9.274	1.163,3	197,9	217,8	236,2	250,7	260,7	232,7	232,7	
41012	Aznalcazar	4.559	1.321,2	238,0	246,7	263,5	276,0	297,0	264,2	264,2	
41013	Aznalcollar	4.559	1.321,2	238,0	246,7	263,5	276,0	297,0	264,2	264,2	
41014	Badolatosa	1.534	1.029,0	160,6	186,9	213,5	235,3	232,6	205,8	205,8	
41015	Benacazon	2.519	1.036,8	169,5	184,6	209,0	229,8	243,9	207,4	207,4	
41016	Bollullos De La Mitacion	2.614	1.531,1	242,8	268,7	315,1	344,3	360,0	306,2	306,2	
41017	Bormujos	5.967	865,5	155,9	169,9	173,9	179,3	186,4	173,1	173,1	
41018	Brenes	5.379	1.482,2	243,5	283,4	311,1	326,7	317,5	296,4	296,4	
41019	Burguillos	1.826	1.226,0	191,7	226,9	247,5	264,2	295,6	245,2	245,2	
41020	Cabezas De San Juan (las)	7.585	1.154,6	201,9	221,6	232,5	245,9	252,8	230,9	230,9	
41021	Camas	12.796	913,0	156,5	173,6	189,0	196,8	197,0	182,6	182,6	
41022	Campana (la)	2.500	1.270,4	222,6	229,9	265,5	268,0	284,5	254,1	254,1	
41023	Cantillana	4.469	1.405,3	240,5	250,5	284,3	315,3	314,7	281,1	281,1	
41024	Carmona	12.841	939,6	151,8	162,4	186,7	212,4	226,2	187,9	187,9	
41025	Carrion De Los Espeddes	1.220	1.148,3	204,8	204,2	213,8	258,4	267,1	229,7	229,7	
41026	Casarique	2.588	1.144,3	201,8	218,1	233,5	244,9	245,9	228,9	228,9	
41027	Castilblanco De Los Arroyos	2.282	1.129,0	203,2	209,1	220,9	226,5	269,3	225,8	225,8	
41028	Castilleja De Guzman	926	617,9	107,6	88,6	134,0	155,0	132,6	123,6	123,6	
41029	Castilleja De La Cuesta	8.280	1.009,4	175,1	184,8	197,6	221,9	230,0	201,9	201,9	
41030	Castilleja Del Campo	312	2.555,1	308,3	544,5	541,0	549,9	611,3	511,0	511,0	
41031	Castillo De Las Guardas (el)	797	870,5	147,5	159,1	169,2	186,7	208,0	174,1	174,1	
41032	Cazalla De La Sierra	2.574	1.289,2	225,7	247,9	257,3	273,0	285,3	257,8	257,8	
41033	Constantina	3.491	1.076,6	196,4	207,0	218,5	228,9	225,8	215,3	215,3	
41034	Coria Del Rio	12.014	1.268,9	234,1	244,8	250,5	265,8	273,6	253,8	253,8	
41035	Coripe	713	686,5	72,6	120,4	132,9	172,0	188,7	137,3	137,3	
41036	Coronil (el)	2.492	1.359,1	231,2	260,8	289,6	286,0	291,6	271,8	271,8	
41037	Corrales (los)	2.028	975,4	166,3	193,4	204,5	205,3	205,9	195,1	195,1	
41038	Dos Hermanas	51.486	983,6	175,0	191,7	199,4	207,1	210,4	196,7	196,7	
41039	Ecija	18.722	1.016,1	176,0	194,8	208,5	215,2	221,6	203,2	203,2	
41040	Espartinas	2.843	920,6	157,7	177,3	187,9	193,6	204,1	184,1	184,1	
41041	Estepa	6.014	974,5	175,5	188,7	198,4	202,7	209,2	194,9	194,9	
41042	Fuentes De Andalucia	3.717	966,8	174,2	181,8	197,1	204,7	208,9	193,4	193,4	
41043	Garrobo (el)	377	805,3	76,8	148,8	167,9	198,5	213,4	161,1	161,1	
41044	Gelves	3.410	760,1	137,6	149,2	146,2	160,6	166,4	152,0	152,0	
41045	Gerena	2.819	1.089,8	160,6	200,0	244,8	244,8	245,9	218,0	218,0	
41046	Gilena	1.898	1.108,0	212,1	215,0	218,0	225,5	237,4	221,6	221,6	
41047	Gines	5.551	664,7	120,5	128,5	135,5	137,0	143,1	132,9	132,9	
41048	Guadalcanal	1.475	1.206,7	193,6	223,4	243,8	261,2	284,7	241,3	241,3	
41049	Guillena	4.168	1.110,0	180,0	204,4	234,1	243,3	242,2	222,0	222,0	
41050	Herrera	3.106	1.006,5	154,1	194,2	200,8	225,9	231,6	201,3	201,3	
41051	Huevar	1.080	1.365,3	214,3	249,1	284,3	307,3	310,3	273,1	273,1	
41052	Lantejuela (la)	1.761	1.227,8	218,7	240,3	250,5	257,9	260,3	245,6	245,6	
41053	Lebrija	11.935	1.044,1	169,4	190,6	209,0	229,3	245,8	208,8	208,8	
41054	Lora De Estepa	392	1.165,2	209,4	222,9	239,7	260,7	232,5	233,0	233,0	
41055	Lora Del Rio	9.257	1.119,0	196,4	212,7	228,7	236,3	244,8	223,8	223,8	
41056	Luisiana (la)	2.156	2.386,0	391,7	446,9	479,9	527,7	539,8	477,2	477,2	
41057	Madrono (el)	181	786,7	154,0	177,6	158,6	158,4	138,1	157,3	157,3	
41058	Mairena Del Alcor	8.448	1.074,1	174,4	194,7	220,0	237,3	247,8	214,8	214,8	
41059	Mairena Del Aljarafe	17.944	954,2	167,3	185,5	195,1	201,2	205,1	190,8	190,8	
41060	Marchena	9.009	975,3	171,7	185,8	198,4	205,8	213,7	195,1	195,1	
41061	Marinaleda	1.330	1.024,9	149,0	193,1	213,2	219,8	249,8	205,0	205,0	
41062	Martin De La Jara	1.316	1.758,9	330,7	349,5	355,7	356,6	366,5	351,8	351,8	
41063	Molares (los)	1.323	912,9	121,7	161,5	190,5	219,8	219,3	182,6	182,6	
41064	Montellano	3.311	1.273,4	199,3	249,2	259,8	280,8	284,3	254,7	254,7	
41065	Moron De La Frontera	14.005	1.197,9	224,2	234,3	242,0	248,6	248,8	239,6	239,6	
41066	Navas De La Concepcion (las)	933	1.248,7	216,0	237,1	263,1	268,0	264,5	249,7	249,7	
41067	Olivares	4.062	1.247,8	224,8	239,7	248,0	261,6	273,7	249,6	249,6	
41068	Osuna	8.509	1.135,6	195,2	210,8	231,8	246,5	251,2	227,1	227,1	
41069	Palacios Y Villafraanca (los)	16.315	1.039,1	164,1	187,5	220,5	230,5	236,6	207,8	207,8	
41070	Palomares Del Rio	1.861	955,5	158,9	176,2	199,1	211,4	210,0	191,1	191,1	
41071	Paradas	3.516	1.419,3	261,0	272,3	288,9	299,0	298,0	283,9	283,9	
41072	Pedreira	2.501	949,3	169,2	180,1	198,5	198,8	202,7	189,9	189,9	
41073	Pedroso (el)	1.191	991,6	143,4	147,2	193,5	253,0	254,5	198,3	198,3	
41074	Penafior	1.839	1.141,2	184,6	217,8	233,2	254,7	250,9	228,2	228,2	
41075	Pilas	5.649	1.240,7	163,4	219,5	259,3	286,2	312,3	248,1	248,1	
41076	Pruna	1.499	1.213,7	198,1	239,5	255,5	259,9	260,6	242,7	242,7	
41077	Puebla De Cazalla (la)	5.259	1.482,7	255,1	275,6	297,5	323,1	331,5	296,5	296,5	
41078	Puebla De Los Infantes (la)	1.625	1.024,4	170,7	189,7	216,1	221,5	226,4	204,9	204,9	
41079	Puebla Del Rio (la)	5.295	904,8	133,3	164,8	184,4	193,4	228,8	181,0	181,0	
41080	Real De La Jara (el)	838	1.336,4	242,2	255,7	263,6	276,4	298,4	267,3	267,3	
41081	Rinconada (la)	14.548	1.070,2	187,8	200,3	224,2	230,5	227,4	214,0	214,0	
41082	Roda De Andalucia (la)	2.124	1.422,7	250,5	274,7	298,3	309,0	290,2	284,5	284,5	
41083	Ronquillo (el)	670	1.207,5	197,4	229,9	249,0	263,9	267,4	241,5	241,5	
41084	Rubio (el)	1.813	1.219,6	211,4	224,7	242,8	260,4	280,3	243,9	243,9	
41085	Salteras	1.689	932,8	184,0	185,6	175,6	192,3	195,4	186,6	186,6	
41086	San Juan De Aznalfarache	9.987	1.121,5	206,6	212,7	219,5	236,4	246,4	224,3	224,3	
41087	Sanlucar La Mayor	5.466	984,6	163,3	179,1	192,8	211,8	237,6	196,9	196,9	
41088	San Nicolas Del Puerto	327	947,4	177,5	164,8	191,3	217,0	196,9	189,5	189,5	
41089	Santiponce	3.545	758,5	133,9	150,4	159,3	154,8	160,2	151,7	151,7	
41090	Saucejo (el)	2.125	1.080,9	193,6	206,7	210,7	229,3	240,5	216,2	216,2	
41091	Sevilla	358.359	950,3	172,6	184,3	193,8	200,0	199,6	190,1	190,1	
41092	Tocina	4.435	696,2	124,4	128,5	132,5	146,8	164,1	139,2	139,2	
41093	Tomares	9.231	814,5	145,2	160,6	168,3	171,1	169,4	162,9	162,9	
41094	Umbrete	2.514	857,5	136,6	130,9	154,3	183,6	252,1	171,5	171,5	
41095	Ultera	22.623	1.302,2	234,7	248,0	258,0	273,5	287,9	260,4	260,4	
41096	Valencina De La Concepcion	3.486	703,4	134,0	138,2	141,2	141,3	148,8	140,7	140,7	
41097	Villamanrique De La Condesa	1.846	954,3	166,3	170,7	180,2	211,0	226,1	190,9	190,9	
41098	Villanueva Del Ariscal	2.558	1.088,7	208,6	207,3	208,0	226,1	238,7	217,7	217,7	
41099	Villanueva Del Rio Y Minas	2.682	1.335,0	215,7	259,6	276,8	289,2	293,7	267,0	267,0	
41100	Villanueva De San Juan	737	1.258,4	240,8	246,3	257,3	260,2	253,7	251,7	251,7	
41101	Villaverde Del Rio	3.141	1.402,0	215,3	266,9	295,2	308,7	315,8	280,4	280,4	
41102	Viso Del Alcor (el)	8.094	1.378,7	247,0	264,0	281,0	290,9	295,6	275,7	275,7	
41901	Cañada Rosal	1.530	1.317,1	219,0	255,4	273,9	275,3	293,6	263,4	263,4	
41902	Villafranco del Guadalquivir	2.952	963,4	171,6	174,2	183,6	201,3	232,7	192,7	192,7	

2.2 Consumo de ansiolíticos, hipnóticos y sedantes

IMPORTE EN EUROS SUMO DE ANS IOLÓGICOS E HIPNÓTICOS/AÑO. POBLACIÓN TOTAL								
	Población	Total	Importe bruto	Importe bruto	Importe bruto	Importe bruto	Importe bruto	Importe bruto
			2008	2009	2010	2011	2012	MEDIA
41001 Agudulce	1.987	42.211,4	7.850,7	8.725,6	9.207,3	9.001,7	7.426,2	8.442,3
41002 Alanis	2.008	47.334,6	10.370,2	9.910,2	9.634,3	9.231,9	8.187,9	9.466,9
41003 Albaida Del Aljarafe	1.956	20.068,8	4.416,1	4.167,4	3.993,1	3.956,2	3.536,0	4.013,8
41004 Alcalá De Guadaíra	57.426	1.220.408,2	258.794,1	252.719,8	250.991,3	239.818,7	218.084,4	244.081,6
41005 Alcalá Del Río	9.042	235.537,7	46.219,2	49.285,7	50.716,3	47.453,3	41.863,3	47.107,5
41006 Alcolea Del Río	3.338	105.098,2	20.960,8	21.580,7	22.091,6	20.984,4	19.480,7	21.019,6
41007 Algaba (la)	13.005	316.467,0	63.774,1	64.775,3	66.612,2	64.089,6	57.215,9	63.293,4
41008 Algamitas	1.371	31.746,0	6.099,7	6.490,2	6.815,1	6.528,6	5.812,5	6.349,2
41009 Almadén De La Plata	1.657	40.190,8	8.816,4	8.225,0	8.213,7	7.950,5	6.985,3	8.038,2
41010 Almensilla	3.368	60.660,8	11.611,8	12.100,1	12.240,9	12.937,4	11.770,7	12.132,2
41011 Arahal	18.365	344.483,2	69.256,3	71.311,6	71.149,6	68.759,1	64.006,6	68.896,6
41012 Aznalcázar	9.282	218.801,6	41.752,3	43.272,4	45.004,9	45.807,4	42.964,5	43.760,3
41013 Aznalcólar	9.282	218.801,6	41.752,3	43.272,4	45.004,9	45.807,4	42.964,5	43.760,3
41014 Badolatosa	3.176	53.720,2	10.440,8	11.235,2	11.213,4	11.108,8	9.721,9	10.744,0
41015 Benacazón	5.150	102.242,6	21.092,6	20.840,0	20.877,1	20.044,0	19.388,8	20.448,5
41016 Bollullos De La Mitacion	5.224	145.327,3	27.250,4	27.760,7	30.413,9	30.767,2	29.135,2	29.065,5
41017 Bormujos	11.958	189.433,2	36.856,2	38.317,9	38.440,3	39.125,8	36.693,1	37.886,6
41018 Brenes	10.795	260.000,8	51.575,6	55.345,8	54.573,0	52.522,7	45.983,6	52.000,2
41019 Burguillos	3.690	75.832,9	14.707,7	15.206,7	15.072,0	15.085,1	15.326,2	15.166,6
41020 Cabezas De San Juan (las)	15.570	287.176,0	59.158,2	58.334,4	58.118,8	57.688,9	53.875,6	57.435,2
41021 Camas	24.966	433.424,6	85.540,7	88.197,7	89.576,7	89.327,2	80.782,4	86.684,9
41022 Campana (la)	5.003	95.752,7	19.287,0	19.058,0	20.070,9	19.083,4	18.253,4	19.150,5
41023 Cantillana	8.934	213.715,4	43.148,4	41.769,1	43.433,6	45.109,9	40.254,5	42.743,1
41024 Carmona	25.794	470.953,3	93.212,7	95.607,6	96.404,0	95.281,8	90.447,3	94.190,7
41025 Carrion De Los Cespedes	2.320	63.274,3	12.379,8	12.722,5	12.550,5	13.190,7	12.430,8	12.654,9
41026 Casariche	5.244	105.665,3	20.642,1	21.547,9	22.007,2	21.319,9	20.148,2	21.133,1
41027 Castilblanco De Los Arroyos	4.547	97.860,6	18.554,3	19.806,5	20.264,6	19.659,4	19.575,8	19.572,3
41028 Castilleja De Guzman	1.870	21.366,4	4.171,6	4.289,2	4.500,6	4.578,4	3.826,5	4.273,3
41029 Castilleja De La Cuesta	16.245	295.665,3	58.658,2	58.428,0	60.025,0	61.811,3	56.742,8	59.133,1
41030 Castilleja Del Campo	606	28.614,2	3.522,1	6.157,0	6.197,1	6.205,3	6.532,8	5.722,8
41031 Castillo De Las Guardas (el)	1.618	31.159,0	6.330,6	6.121,9	6.338,5	6.377,7	5.990,3	6.231,8
41032 Cazalla De La Sierra	5.145	105.968,9	21.967,8	21.380,5	22.157,9	21.083,0	19.379,7	21.193,8
41033 Constantina	6.840	133.818,9	26.953,8	27.480,8	28.255,9	26.955,3	24.173,1	26.763,8
41034 Coria Del Río	24.040	594.999,3	122.020,9	122.120,4	121.564,0	119.362,9	109.931,1	118.999,9
41035 Coripe	1.469	22.874,3	4.723,3	5.217,8	4.861,6	4.226,3	3.845,4	4.574,9
41036 Coronil (el)	5.076	110.477,0	22.014,4	22.365,1	23.480,5	22.226,4	20.390,6	22.095,4
41037 Corrales (los)	4.124	61.657,5	12.401,2	13.063,5	11.763,1	11.763,1	11.150,9	12.331,5
41038 Dos Hermanas	101.988	1.720.265,9	348.262,7	358.333,6	356.925,8	344.796,1	311.947,7	344.053,2
41039 Ecija	36.896	611.697,6	121.216,8	126.766,8	126.549,2	123.052,0	116.112,7	122.339,5
41040 Espartinas	5.798	97.019,8	19.497,7	19.806,2	19.971,7	19.542,0	18.202,2	19.404,0
41041 Estepa	11.882	213.264,0	42.943,6	45.271,6	44.266,0	41.418,7	39.364,1	42.652,8
41042 Fuentes De Andalucía	7.389	115.971,3	23.189,2	24.478,9	23.991,9	23.089,1	21.222,1	23.194,3
41043 Garrobo (el)	757	14.665,8	2.975,3	2.767,9	2.968,8	3.032,3	2.921,5	2.933,2
41044 Gelves	6.767	100.802,4	20.428,9	21.028,3	20.256,6	19.618,4	19.470,2	20.160,5
41045 Gerena	5.610	107.340,8	19.342,1	20.783,0	22.823,1	22.731,3	21.661,4	21.468,2
41046 Gilena	3.848	61.466,7	12.760,7	12.464,7	12.458,3	12.317,6	11.465,4	12.293,3
41047 Gines	10.918	140.406,0	27.393,9	28.726,3	28.784,5	29.094,8	26.406,5	28.081,2
41048 Guadalcanal	2.931	58.607,1	11.692,6	11.424,3	11.890,2	12.098,0	11.502,0	11.721,4
41049 Guillena	8.428	169.705,5	31.923,2	33.954,9	37.356,5	35.438,7	33.032,2	33.941,1
41050 Herrera	6.113	105.863,3	20.788,8	21.931,8	21.372,6	21.192,9	20.577,3	21.172,7
41051 Huevar	2.257	61.438,3	11.868,0	12.517,6	12.586,4	12.368,2	12.098,2	12.287,7
41052 Lantejuela (la)	3.585	60.313,3	12.695,7	13.129,6	12.595,2	11.212,8	10.680,0	12.062,7
41053 Lebrija	24.121	466.029,3	88.464,0	93.842,3	95.041,2	96.109,4	92.572,3	93.205,9
41054 Lora De Estepa	783	13.692,0	2.859,5	2.602,0	2.824,2	2.910,3	2.496,0	2.738,4
41055 Lora Del Río	18.281	347.993,9	70.277,2	71.916,5	71.147,2	68.752,8	65.900,2	69.598,8
41056 Luisiana (la)	4.361	171.997,8	33.530,2	35.133,1	35.800,7	34.965,8	32.568,0	34.399,6
41057 Madrona (el)	379	6.488,3	1.350,1	1.385,1	1.319,0	1.271,9	1.162,3	1.297,7
41058 Mairena Del Alcor	16.821	282.626,2	55.709,6	58.072,6	58.987,4	56.766,0	53.090,6	56.525,2
41059 Mairena Del Aljarafe	35.833	650.105,3	125.744,7	131.770,6	135.452,3	131.985,7	125.152,0	130.021,1
41060 Marchena	17.850	294.299,6	58.899,6	60.786,4	61.405,5	57.819,0	55.389,2	58.859,9
41061 Marinaleda	2.650	47.950,2	8.843,7	9.600,5	10.002,8	9.695,2	9.808,1	9.590,0
41062 Martín De La Jara	2.746	74.014,8	14.963,1	15.498,4	15.501,3	14.771,8	13.280,4	14.803,0
41063 Molarés (los)	2.688	42.766,3	7.635,6	8.367,8	8.773,2	9.307,8	8.682,0	8.553,3
41064 Montellano	6.679	133.825,3	27.132,7	27.873,2	27.060,9	27.234,3	24.524,1	26.765,1
41065 Morón De La Frontera	27.710	562.628,0	119.602,8	118.543,5	117.342,8	109.271,2	97.867,7	112.525,6
41066 Navas De La Concepcion (las)	1.874	39.184,0	7.565,2	7.905,1	8.972,2	7.876,5	6.865,1	7.836,8
41067 Olivares	8.105	171.646,8	34.205,6	34.602,4	35.301,2	34.405,9	33.131,7	34.329,4
41068 Osuna	16.848	333.256,8	65.340,7	67.199,4	69.139,6	67.608,8	63.968,4	66.651,4
41069 Palacios Y Villafranca (los)	33.045	602.732,3	120.844,7	124.418,2	127.993,3	121.853,9	107.622,3	120.546,5
41070 Palomares Del Río	3.742	65.300,3	12.353,8	13.083,7	14.455,1	13.434,6	11.973,1	13.060,1
41071 Paradas	7.040	162.002,6	33.451,1	33.866,7	33.789,0	32.306,6	28.589,3	32.400,5
41072 Pedrera	4.960	67.930,7	13.878,5	13.646,6	14.311,5	13.544,6	12.549,5	13.586,1
41073 Pedroso (el)	2.351	41.703,6	8.221,7	7.997,7	8.124,3	8.778,3	8.581,6	8.340,7
41074 Penafiel	3.728	60.603,1	11.970,4	12.238,7	12.076,4	12.628,9	11.688,7	12.120,6
41075 Pilas	11.186	284.617,9	57.819,5	58.323,1	58.645,6	55.632,4	54.197,2	56.923,6
41076 Pruna	3.055	56.838,3	12.168,3	11.563,0	11.495,9	11.348,0	10.263,2	11.367,7
41077 Puebla De Cazalla (la)	10.518	255.259,2	49.765,8	52.354,6	52.784,2	51.150,9	49.203,7	51.051,8
41078 Puebla De Los Infantes (la)	3.293	48.978,5	9.883,4	9.736,2	10.099,9	10.037,3	9.221,8	9.795,7
41079 Puebla Del Río (la)	10.499	240.358,9	48.834,1	50.189,0	52.177,6	46.118,3	43.039,9	48.071,8
41080 Real De La Jara (el)	1.622	35.134,9	6.239,2	6.701,7	7.117,4	7.480,9	7.595,9	7.027,0
41081 Rinconada (la)	29.282	516.402,3	100.780,7	104.105,3	109.142,8	106.939,3	95.434,1	103.280,5
41082 Roda De Andalucía (la)	4.212	103.483,4	20.506,3	21.049,6	21.855,4	21.572,4	18.499,7	20.696,7
41083 Ronquillo (el)	1.351	29.208,0	5.752,0	5.923,9	6.321,4	5.886,1	5.324,7	5.841,6
41084 Rubio (el)	3.623	81.488,6	15.794,4	16.267,0	17.066,9	16.374,4	15.985,9	16.297,7
41085 Salteras	3.344	62.386,5	12.947,5	13.131,1	12.748,5	12.413,8	11.145,6	12.477,3
41086 San Juan De Aznalfarache	19.340	471.577,9	97.923,5	96.302,2	96.266,3	94.798,5	86.287,4	94.315,6
41087 Sanlúcar La Mayor	10.858	221.653,3	41.983,8	42.870,4	43.363,0	46.785,8	46.650,4	44.330,7
41088 San Nicolas Del Puerto	679	11.523,6	2.411,9	2.329,9	2.421,7	2.369,0	1.991,1	2.304,7
41089 Santiponce	7.099	107.505,1	21.871,0	22.657,3	22.283,8	21.444,0	19.248,9	21.501,0
41090 Saucejo (el)	4.250	77.897,0	15.438,7	15.894,1	15.983,1	16.067,9	14.513,3	15.579,4
41091 Sevilla	684.633	12.743.602,6	2.621.464,4	2.659.846,4	2.655.344,8	2.532.768,6	2.274.178,3	2.548.720,5
41092 Tocina	8.828	101.835,7	20.022,8	19.918,7	20.215,8	20.782,7	20.895,8	20.367,1
41093 Tomares	18.315	286.235,8	56.939,4	59.738,2	60.026,4	57.832,6	51.699,2	57.247,2
41094 Umbrete	5.038	123.699,9	25.180,7	24.343,7	25.298,3	24.764,5	24.112,6	24.740,0
41095 Utrera	45.175	996.519,4	206.250,3	205.134,4	202.202,2	198.867,8	184.064,7	199.303,9
41096 Valencina De La Concepcion	6.950	88.102,2	18.972,2	18.894,6	17.509,4	17.009,4	15.663,1	17.620,4
41097 Villamanrique De La Condesa	3.607	74.122,1	15.692,9	14.642,5	14.231,6	15.060,8	14.484,5	14.822,4
41098 Villanueva Del Ariscal	4.956	106.540,8	21.819,1	22.070,4	20.785,7	21.101,1	20.764,1	21.308,2
41099 Villanueva Del Río Y Minas	5.218	131.504,9	25.324,6	26.760,1	27.210,6	26.997,2	25.212,5	26.301,0
41100 Villanueva De San Juan	1.455	68.383,2	6.708,4	7.024,0	7.015,2	41.733,1	5.902,6	13.676,6
41101 Villaverde Del Río	6.377	136.015,6	27.408,2	31.761,7	32.915,3			

		Población	Total€/habitante	Importe€/habitante	Importe€/habitante	Importe€/habitante	Importe€/habitante	Importe€/habitante	Importe€/habitante	Importe€/habitante
				2008	2009	2010	2011	2012		MEDIA
41001	Aguadulce	1.987	21,2	4,0	4,4	4,6	4,5	3,7		4,2
41002	Alanís	2.008	23,6	5,2	4,9	4,8	4,6	4,1		4,7
41003	Albaida Del Aljarafe	1.956	10,3	2,3	2,1	2,0	2,0	1,8		2,1
41004	Alcala De Guadaira	57.426	21,3	4,5	4,4	4,4	4,2	3,8		4,3
41005	Alcala Del Rio	9.042	26,0	5,1	5,5	5,6	5,2	4,6		5,2
41006	Alcolea Del Rio	3.338	31,5	6,3	6,5	6,6	6,3	5,8		6,3
41007	Algaba (la)	13.005	24,3	4,9	5,0	5,1	4,9	4,4		4,9
41008	Algamitas	1.371	23,2	4,4	4,7	5,0	4,8	4,2		4,6
41009	Almaden De La Plata	1.657	24,3	5,3	5,0	5,0	4,8	4,2		4,9
41010	Almensilla	3.368	18,0	3,4	3,6	3,6	3,8	3,5		3,6
41011	Arahal	18.365	18,8	3,8	3,9	3,9	3,7	3,5		3,8
41012	Aznalcázar	9.282	23,6	4,5	4,7	4,8	4,9	4,6		4,7
41013	Aznalcóllar	9.282	23,6	4,5	4,7	4,8	4,9	4,6		4,7
41014	Badolatosa	3.176	16,9	3,3	3,5	3,5	3,5	3,1		3,4
41015	Benacazon	5.150	19,9	4,1	4,0	4,1	3,9	3,8		4,0
41016	Bollullos De La Mitacion	5.224	27,8	5,2	5,3	5,8	5,9	5,6		5,6
41017	Bormujos	11.958	15,8	3,1	3,2	3,2	3,3	3,1		3,2
41018	Brenes	10.795	24,1	4,8	5,1	5,1	4,9	4,3		4,8
41019	Burguillos	3.690	20,6	4,0	4,1	4,2	4,1	4,2		4,1
41020	Cabezas De San Juan (las)	15.570	18,4	3,8	3,7	3,7	3,7	3,5		3,7
41021	Camas	24.966	17,4	3,4	3,5	3,6	3,6	3,2		3,5
41022	Campana (la)	5.003	19,1	3,9	3,8	4,0	3,8	3,6		3,8
41023	Cantillana	8.934	23,9	4,8	4,7	4,9	5,0	4,5		4,8
41024	Carmona	25.794	18,3	3,6	3,7	3,7	3,7	3,5		3,7
41025	Carrion De Los Cespedes	2.320	27,3	5,3	5,5	5,4	5,7	5,4		5,5
41026	Casariche	5.244	20,1	3,9	4,1	4,2	4,1	3,8		4,0
41027	Castilblanco De Los Arroyos	4.547	21,5	4,1	4,4	4,5	4,3	4,3		4,3
41028	Castilleja De Guzman	1.870	11,4	2,2	2,3	2,4	2,4	2,0		2,3
41029	Castilleja De La Cuesta	16.245	18,2	3,6	3,6	3,7	3,8	3,5		3,6
41030	Castilleja Del Campo	606	47,2	5,8	10,2	10,2	10,2	10,8		9,4
41031	Castiello De Las Guardas (el)	1.618	19,3	3,9	3,8	3,9	3,9	3,7		3,9
41032	Cazalla De La Sierra	5.145	20,6	4,3	4,2	4,3	4,1	3,8		4,1
41033	Constantina	6.840	19,6	3,9	4,0	4,1	3,9	3,5		3,9
41034	Coria Del Rio	24.040	24,8	5,1	5,1	5,1	5,0	4,6		5,0
41035	Coripe	1.469	15,6	3,2	3,6	3,3	2,9	2,6		3,1
41036	Coronil (el)	5.076	21,8	4,3	4,4	4,6	4,4	4,0		4,4
41037	Corrales (los)	4.124	15,0	3,0	3,2	3,2	2,9	2,7		3,0
41038	Dos Hermanas	101.988	16,9	3,4	3,5	3,5	3,4	3,1		3,4
41039	Ecija	36.896	16,6	3,3	3,4	3,4	3,3	3,1		3,3
41040	Espartinas	5.798	16,7	3,4	3,4	3,4	3,4	3,1		3,3
41041	Estepa	11.882	17,9	3,6	3,8	3,7	3,5	3,3		3,6
41042	Fuentes De Andalucia	7.389	15,7	3,1	3,3	3,2	3,1	2,9		3,1
41043	Garrobo (el)	757	19,4	3,9	3,7	3,9	4,0	3,9		3,9
41044	Gelves	6.767	14,9	3,0	3,1	3,0	2,9	2,9		3,0
41045	Gerena	5.610	19,1	3,4	3,7	4,1	4,1	3,9		3,8
41046	Gilena	3.848	16,0	3,3	3,2	3,2	3,2	3,0		3,2
41047	Gines	10.918	12,9	2,5	2,6	2,6	2,7	2,4		2,6
41048	Guadalcanal	2.931	20,0	4,0	3,9	4,1	4,1	3,9		4,0
41049	Guillena	8.428	20,1	3,8	4,0	4,4	4,2	3,7		4,0
41050	Herrera	6.113	17,3	3,4	3,6	3,5	3,5	3,4		3,5
41051	Huevar	2.257	27,2	5,3	5,5	5,6	5,5	5,4		5,4
41052	Lantejuela (la)	3.585	16,8	3,5	3,7	3,5	3,1	3,0		3,4
41053	Lebrija	24.121	19,3	3,7	3,9	3,9	4,0	3,8		3,9
41054	Lora De Estepa	783	17,5	3,7	3,3	3,6	3,7	3,2		3,5
41055	Lora Del Rio	18.281	19,0	3,8	3,9	3,9	3,8	3,6		3,8
41056	Luisiana (la)	4.361	39,4	7,7	8,1	8,2	8,0	7,5		7,9
41057	Madrono (el)	379	17,1	3,6	3,7	3,5	3,4	3,1		3,4
41058	Mairena Del Alcor	16.821	16,8	3,3	3,5	3,5	3,4	3,2		3,4
41059	Mairena Del Aljarafe	35.833	18,1	3,5	3,7	3,8	3,7	3,5		3,6
41060	Marchena	17.850	16,5	3,3	3,4	3,4	3,2	3,1		3,3
41061	Marinaleda	2.650	18,1	3,3	3,6	3,8	3,7	3,7		3,6
41062	Martín De La Jara	2.746	27,0	5,4	5,6	5,6	5,4	4,8		5,4
41063	Molares (los)	2.688	15,9	2,8	3,1	3,3	3,5	3,2		3,2
41064	Montellano	6.679	20,0	4,1	4,2	4,1	4,1	3,7		4,0
41065	Moron De La Frontera	27.710	20,3	4,3	4,3	4,2	3,9	3,5		4,1
41066	Navas De La Concepcion (las)	1.874	20,9	4,0	4,2	4,8	4,2	3,7		4,2
41067	Olivares	8.105	21,2	4,2	4,3	4,4	4,2	4,1		4,2
41068	Osuna	16.848	19,8	3,9	4,0	4,1	4,0	3,8		4,0
41069	Palacios Y Villafranca (los)	33.045	18,2	3,7	3,8	3,9	3,7	3,3		3,6
41070	Palomares Del Rio	3.742	17,5	3,3	3,5	3,9	3,6	3,2		3,5
41071	Paradas	7.040	23,0	4,8	4,8	4,8	4,6	4,1		4,6
41072	Pedraera	4.960	13,7	2,8	2,8	2,9	2,7	2,5		2,7
41073	Pedroso (el)	2.351	17,7	3,5	3,4	3,5	3,7	3,7		3,5
41074	Penaflores	3.728	16,3	3,2	3,3	3,2	3,4	3,1		3,3
41075	Pilas	11.186	25,4	5,2	5,2	5,2	5,0	4,8		5,1
41076	Pruna	3.055	18,6	4,0	3,8	3,8	3,7	3,4		3,7
41077	Puebla De Cazalla (la)	10.518	24,3	4,7	5,0	5,0	4,9	4,7		4,9
41078	Puebla De Los Infantes (la)	3.293	14,9	3,0	3,0	3,1	3,0	2,8		3,0
41079	Puebla Del Rio (la)	10.499	22,9	4,7	4,8	5,0	4,4	4,1		4,6
41080	Real De La Jara (el)	1.622	21,7	3,8	4,1	4,4	4,6	4,7		4,3
41081	Rinconada (la)	29.282	17,6	3,4	3,6	3,7	3,7	3,3		3,5
41082	Roda De Andalucia (la)	4.212	24,6	4,9	5,0	5,2	5,1	4,4		4,9
41083	Ronquillo (el)	1.351	21,6	4,3	4,4	4,7	4,4	3,9		4,3
41084	Rubio (el)	3.623	22,5	4,4	4,5	4,7	4,5	4,4		4,5
41085	Salteras	3.344	18,7	3,9	3,9	3,8	3,7	3,3		3,7
41086	San Juan De Aznalfarache	19.340	24,4	5,1	5,0	5,0	4,9	4,5		4,9
41087	Sanlúcar La Mayor	10.858	20,4	3,9	3,9	4,0	4,3	4,3		4,1
41088	San Nicolas Del Puerto	679	17,0	3,6	3,4	3,6	3,5	2,9		3,4
41089	Santiponce	7.099	15,1	3,1	3,2	3,1	3,0	2,7		3,0
41090	Saucejo (el)	4.250	18,3	3,6	3,7	3,8	3,8	3,4		3,7
41091	Sevilla	684.633	18,6	3,8	3,9	3,9	3,7	3,3		3,7
41092	Tocina	8.828	11,5	2,3	2,3	2,3	2,4	2,4		2,3
41093	Tomares	18.315	15,6	3,1	3,3	3,3	3,2	2,8		3,1
41094	Umbrete	5.038	24,6	5,0	4,8	5,0	4,9	4,8		4,9
41095	Utrera	45.175	22,1	4,6	4,5	4,5	4,4	4,1		4,4
41096	Valencina De La Concepcion	6.950	12,7	2,7	2,7	2,5	2,4	2,3		2,5
41097	Villamanrique De La Condesa	3.607	20,5	4,4	4,1	3,9	4,2	4,0		4,1
41098	Villanueva Del Ariscal	4.956	21,5	4,4	4,5	4,2	4,3	4,2		4,3
41099	Villanueva Del Rio Y Minas	5.218	14,6	4,9	5,1	5,2	5,2	4,8		5,0
41100	Villanueva De San Juan	1.455	4,6	4,8	4,8	4,8	28,7	4,1		9,4
41101	Villaverde Del Rio	6.377	21,3	4,3	5,0	5,2	2,3	4,6		4,3
41102	Viso Del Alcor (el)	16.333	19,7	4,8	4,8	4,9	1,2	4,0		3,9
41901	Cañada Rosal	3.023	18,5	3,3	3,8	3,9	3,8	3,7		3,7
41902	Villafranco del Guadalquivir	5.919	18,9	3,7	3,7	3,8	3,9	3,9		3,8
41903	Cuervo De Sevilla (el)	7.657	17,3	3,5	3,6	3,6	3,6	3,1		3,5

IMPORTE EN EL CONSUMO ANSILÓTICOS E HIPNÓTICOS/AÑO - Hombres									
		Población	Total	Importe bruto	Importe bruto	Importe bruto	Importe bruto	Importe bruto	Importe bruto
				2008	2009	2010	2011	2012	MEDIA
41001	Aguadulce	1.008	10.071,5	1.846,6	2.083,8	2.268,8	2.138,0	1.734,3	2.014,3
41002	Alanís	1.010	13.642,4	2.787,7	2.788,4	2.919,8	2.744,3	2.402,2	2.728,5
41003	Albaida Del Aljarafe	984	5.388,6	966,3	1.085,7	1.156,1	1.110,9	1.069,7	1.077,7
41004	Alcala De Guadaira	28.509	361.220,7	72.918,4	74.440,1	75.813,6	71.178,0	66.870,6	72.244,1
41005	Alcala Del Rio	4.600	69.476,4	13.322,8	13.969,1	14.881,4	14.646,3	12.656,7	13.895,3
41006	Alcolea Del Rio	1.624	23.466,0	4.363,8	5.024,2	5.009,4	4.513,2	4.555,4	4.693,2
41007	Algaba (la)	6.509	95.056,4	19.847,5	19.538,5	19.978,4	18.673,2	17.018,9	19.011,3
41008	Algamitas	713	7.955,3	1.152,7	1.600,7	1.595,2	1.809,4	1.797,3	1.591,1
41009	Almaden De La Plata	838	8.661,6	1.685,6	1.507,7	1.812,5	1.956,7	1.699,0	1.732,3
41010	Almensilla	1.710	17.688,3	3.375,7	3.628,0	3.572,8	3.652,9	3.458,9	3.537,7
41011	Arahal	9.091	89.385,6	18.151,9	17.941,3	18.193,0	17.769,7	17.329,7	17.877,1
41012	Aznalcázar	4.723	58.665,6	10.579,1	11.408,6	12.406,5	12.262,3	12.009,0	11.733,1
41013	Aznalcóllar	4.723	58.665,6	10.579,1	11.408,6	12.406,5	12.262,3	12.009,0	11.733,1
41014	Badolatosa	1.642	14.779,5	2.525,0	3.326,1	2.896,0	3.212,7	2.819,7	2.955,9
41015	Benacazon	2.631	32.040,5	5.481,2	6.242,9	6.915,5	6.725,5	6.675,5	6.408,1
41016	Bollullos De La Mitacion	2.610	37.980,0	7.303,2	7.751,0	7.889,0	7.538,9	7.497,9	7.596,0
41017	Bormujos	5.991	55.351,1	10.711,6	10.870,7	10.827,2	11.757,5	11.184,0	11.070,2
41018	Brenes	5.416	71.376,2	13.265,2	15.506,5	15.665,0	14.485,8	12.453,8	14.275,2
41019	Burguillos	1.864	19.177,3	3.399,5	3.919,0	4.112,1	3.806,1	3.940,7	3.835,5
41020	Cabezas De San Juan (las)	7.985	80.724,9	16.067,6	16.087,3	16.005,5	16.309,4	16.255,1	16.145,0
41021	Camas	12.170	117.383,0	22.705,8	23.633,7	23.553,8	24.151,4	23.338,3	23.476,6
41022	Campana (la)	2.503	26.399,3	5.520,0	5.281,8	5.705,6	5.021,6	4.870,4	5.279,9
41023	Cantillana	4.465	64.892,7	13.228,5	12.412,3	13.107,4	13.983,4	12.161,2	12.978,5
41024	Carmona	12.953	135.232,2	24.149,1	26.099,0	27.169,2	28.862,0	28.953,0	27.046,4
41025	Carrión De Los Cespedes	1.100	18.074,9	3.237,3	3.645,7	3.517,3	3.787,6	3.887,1	3.615,0
41026	Casariche	2.656	33.074,8	5.928,0	6.319,1	6.942,0	6.813,4	7.072,3	6.615,0
41027	Castilblanco De Los Arroyos	2.265	24.581,9	4.131,1	4.691,8	5.169,8	5.089,1	5.500,2	4.916,4
41028	Castilleja De Guzman	944	4.588,5	838,4	639,9	1.015,9	1.104,0	990,3	917,7
41029	Castilleja De La Cuesta	7.965	85.191,3	14.852,1	16.519,0	17.283,5	18.930,8	17.605,9	17.038,3
41030	Castilleja Del Campo	294	9.743,2	953,9	2.025,4	2.074,2	2.225,2	2.464,6	1.948,6
41031	Castillo De Las Guardas (el)	821	10.219,3	1.829,9	1.749,4	2.107,2	2.457,0	2.075,7	2.043,9
41032	Cazalla De La Sierra	2.571	28.678,4	5.897,1	5.760,0	6.217,7	5.855,8	4.947,8	5.735,7
41033	Constantina	3.349	36.729,8	6.717,6	7.895,3	8.098,9	7.350,4	6.667,6	7.346,0
41034	Coria Del Rio	12.026	183.009,7	37.833,0	36.915,8	37.367,1	36.298,3	34.595,5	36.601,9
41035	Coripe	756	6.849,4	960,5	1.396,8	1.611,8	1.515,0	1.365,4	1.369,9
41036	Coronil (el)	2.584	30.398,5	5.758,3	5.988,8	6.482,0	6.298,7	5.870,7	6.079,7
41037	Corrales (los)	2.096	15.919,2	2.908,9	3.240,5	3.445,7	3.109,7	3.214,4	3.183,8
41038	Dos Hermanas	60.502	532.064,4	102.812,4	109.378,6	112.684,1	107.470,4	99.718,9	106.412,9
41039	Ecija	18.174	174.993,4	31.942,3	35.856,4	36.303,8	35.628,0	35.262,8	34.998,7
41040	Espartinas	2.955	29.011,5	6.004,5	5.658,2	5.882,5	5.848,0	5.618,2	5.802,3
41041	Estepa	5.868	62.219,4	12.493,8	13.367,0	12.695,6	11.892,5	11.770,5	12.443,9
41042	Fuentes De Andalucia	3.672	27.210,1	5.225,4	5.223,1	5.478,7	5.783,4	5.499,6	5.442,0
41043	Garrobo (el)	380	3.898,2	524,8	803,3	902,9	788,6	878,6	779,6
41044	Gelves	3.357	30.317,9	6.100,2	6.265,1	6.050,1	5.788,9	6.113,5	6.063,6
41045	Gerena	2.791	30.625,3	5.480,8	5.996,0	6.368,9	6.362,7	6.416,9	6.125,1
41046	Gilena	1.950	15.549,1	3.321,6	3.121,9	3.148,5	3.148,5	2.883,7	3.109,8
41047	Gines	5.367	40.771,6	7.382,3	7.908,5	8.492,6	8.798,2	8.190,0	8.154,3
41048	Guadalcanal	1.456	15.416,2	3.164,3	2.990,2	3.003,3	3.215,8	3.042,7	3.083,2
41049	Guillena	4.260	44.270,2	7.940,2	8.321,1	9.510,1	9.768,9	8.730,0	8.854,0
41050	Herrera	3.007	29.657,4	5.611,6	5.872,3	6.149,9	5.661,6	6.362,0	5.931,5
41051	Huevar	1.177	13.887,6	1.906,0	2.555,7	2.782,0	3.218,7	3.425,2	2.777,5
41052	Lantejuela (la)	1.824	13.307,5	2.717,3	2.692,0	2.666,5	2.468,7	2.763,1	2.661,5
41053	Lebrija	12.186	139.344,5	25.720,1	29.344,0	28.620,5	27.734,0	27.925,8	27.868,9
41054	Lora De Estepa	391	2.839,5	460,5	460,9	573,8	674,7	669,6	567,9
41055	Lora Del Rio	9.024	101.582,6	20.302,1	21.546,3	20.544,9	19.810,9	19.378,5	20.316,5
41056	Luisiana (la)	2.205	45.690,9	9.005,3	9.639,9	9.590,5	9.095,8	8.359,3	9.138,2
41057	Madrono (el)	198	2.369,6	375,5	419,4	471,4	550,2	553,2	473,9
41058	Mairena Del Alcor	8.373	77.378,9	14.663,9	16.015,7	16.233,5	15.387,3	15.078,5	15.475,8
41059	Mairena Del Aljarafe	17.889	193.130,5	36.680,6	38.118,1	39.857,8	39.381,6	39.092,3	38.626,1
41060	Marchena	8.841	95.617,8	17.535,9	19.653,4	20.431,5	19.362,6	18.634,4	19.123,6
41061	Marinaleda	1.320	9.968,7	1.446,5	2.067,2	2.131,5	2.161,4	2.162,0	1.993,7
41062	Martin De La Jara	1.430	18.332,5	3.510,9	3.953,5	3.846,7	3.678,1	3.343,4	3.666,5
41063	Molares (los)	1.365	8.756,3	1.575,7	1.709,0	1.600,6	1.849,3	2.021,8	1.751,3
41064	Montellano	3.368	38.751,1	7.162,3	8.434,8	7.887,5	8.149,2	7.117,3	7.750,2
41065	Moron De La Frontera	13.705	167.142,4	35.586,9	34.771,8	34.949,1	32.135,9	29.698,7	33.428,5
41066	Navas De La Concepcion (las)	941	7.144,2	1.321,9	1.386,1	1.677,5	1.454,8	1.303,9	1.428,8
41067	Olivares	4.043	45.394,0	8.819,7	8.732,7	9.610,3	9.215,7	9.015,6	9.078,8
41068	Osuna	8.339	94.096,5	17.836,4	18.500,0	19.695,1	19.133,5	18.931,5	18.819,3
41069	Palacios Y Villafranca (los)	16.730	170.451,3	30.548,7	32.365,6	36.314,1	36.978,5	34.244,4	34.090,3
41070	Palomares Del Rio	1.881	22.044,9	4.350,6	4.701,0	4.934,6	4.374,6	3.684,1	4.409,0
41071	Paradas	3.524	46.793,4	9.519,0	9.707,2	9.562,9	9.371,0	8.633,3	9.358,7
41072	Pedrera	2.459	16.242,5	3.447,5	3.427,4	3.329,6	3.064,3	2.973,7	3.248,5
41073	Pedroso (el)	1.160	10.337,9	2.374,2	2.098,9	1.945,6	1.965,6	1.965,6	2.067,6
41074	Penafior	1.889	17.259,7	3.165,0	3.433,4	3.415,4	3.896,9	3.348,8	3.451,9
41075	Pilas	5.537	70.535,3	10.339,5	14.002,8	15.278,5	15.630,0	15.284,6	14.107,1
41076	Pruna	1.556	17.195,9	3.276,5	3.518,6	3.439,9	3.586,7	3.374,3	3.439,2
41077	Puebla De Cazalla (la)	5.259	78.131,3	15.600,1	15.479,2	16.148,6	15.787,0	15.116,4	15.626,3
41078	Puebla De Los Infantes (la)	1.668	12.132,0	2.381,5	2.351,7	2.492,6	2.647,0	2.259,1	2.426,4
41079	Puebla Del Rio (la)	5.204	50.424,4	8.810,8	10.221,0	10.771,1	9.617,9	11.003,6	10.084,9
41080	Real De La Jara (el)	784	9.499,0	1.642,4	1.776,0	1.866,1	2.103,9	2.110,5	1.899,8
41081	Rinconada (la)	14.734	143.650,4	27.195,3	28.566,0	30.072,1	29.955,7	27.861,3	28.730,1
41082	Roda De Andalucia (la)	2.088	26.660,2	5.420,1	5.431,3	5.641,8	5.420,5	4.746,4	5.332,0
41083	Ronquillo (el)	681	10.781,5	2.099,4	2.312,1	2.270,4	2.199,5	1.900,1	2.156,3
41084	Rubio (el)	1.810	21.655,0	3.906,2	4.187,6	4.736,1	4.223,5	4.601,7	4.331,0
41085	Salteras	1.655	18.023,7	3.480,9	3.631,0	3.772,0	3.642,3	3.497,4	3.604,7
41086	San Juan De Aznalfarache	9.353	144.297,5	29.669,2	28.065,6	30.020,5	29.088,4	27.453,8	28.859,5
41087	Sanlúcar La Mayor	5.392	72.532,2	13.591,4	13.841,2	13.650,1	15.766,1	15.683,4	14.506,4
41088	San Nicolas Del Puerto	352	3.522,2	623,2	671,0	725,0	796,8	706,3	704,4
41089	Santiponce	3.554	28.463,3	5.945,6	6.010,1	5.696,7	5.718,2	5.092,7	5.692,7
41090	Saucejo (el)	2.125	23.406,3	4.224,1	4.811,6	4.688,4	5.036,5	4.645,9	4.681,3
41091	Sevilla	326.274	3.936.959,9	781.925,3	820.468,5	835.835,5	782.677,1	716.053,5	787.392,0
41092	Tocina	4.393	29.322,2	5.711,8	5.539,6	5.824,3	5.919,1	6.327,5	5.864,4
41093	Tomares	9.084	86.671,6	16.405,8	17.851,7	18.291,4	17.868,8	16.254,0	17.334,3
41094	Umbrete	2.524	21.620,5	3.676,7	3.384,5	4.176,4	4.404,4	5.978,5	4.324,1
41095	Utrera	22.552	299.521,5	59.876,6	61.849,8	61.491,9	59.499,4	56.803,9	59.904,3
41096	Valencina De La Concepcion	3.464	27.392,9	5.660,3	5.780,1	5.496,5	5.533,0	4.923,1	5.478,6
41097	Villamanrique De La Condesa	1.761	20.258,6	4.047,9	4.168,5	3.702,6	4.204,4	4.135,2	4.051,7
41098	Villanueva Del Ariscal	2.398	29.399,9	5.835,7	5.942,6	5.701,7	5.955,3	5.964,3	5.880,0
41099	Villanueva Del Rio Y Minas	2.536	36.719,5	6.947,3	7.355,9	7.468,0	7.631,0	7.317,2	7.343,9
41100	Villanueva De San Juan	718	8.748,0	1.607,2	1.749,5	1.770,6	1.907,2	1.713,6	1.749,6
41101	Villaverde Del Rio	3.236	43.264,3	7.155,1	8.933,6				

		Población	Total€/habitante	Importe€/habitante	Importe€/habitante	Importe€/habitante	Importe€/habitante	Importe€/habitante	Importe€/habitante	MEDIA
				2008	2009	2010	2011	2012		
41001	Aguadulce	1.008	10,0	1,8	2,1	2,3	2,1	1,7		2,0
41002	Alanis	1.010	13,5	2,8	2,8	2,9	2,7	2,4		2,7
41003	Albaida Del Aljarafe	984	5,5	1,0	1,1	1,2	1,1	1,1		1,1
41004	Alcala De Guadaira	28.509	12,7	2,6	2,6	2,7	2,5	2,3		2,5
41005	Alcala Del Rio	4.600	15,1	2,9	3,0	3,2	3,2	2,8		3,0
41006	Alcolea Del Rio	1.624	14,4	2,7	3,1	3,1	2,8	2,8		2,9
41007	Algaba (la)	6.509	14,6	3,0	3,0	3,1	2,9	2,6		2,9
41008	Algamitas	713	11,2	1,6	2,2	2,2	2,5	2,5		2,2
41009	Almaden De La Plata	838	10,3	2,0	1,8	2,2	2,3	2,0		2,1
41010	Almensilla	1.710	10,3	2,0	2,1	2,1	2,1	2,0		2,1
41011	Arahal	9.091	9,8	2,0	2,0	2,0	2,0	1,9		2,0
41012	Aznalcazar	4.723	12,4	2,2	2,4	2,6	2,6	2,5		2,5
41013	Aznalcóllar	4.723	12,4	2,2	2,4	2,6	2,6	2,5		2,5
41014	Badolosa	1.642	9,0	1,5	2,0	1,8	2,0	1,7		1,8
41015	Benacazon	2.631	12,2	2,1	2,4	2,6	2,6	2,5		2,4
41016	Bollullos De La Mitacion	2.610	14,6	2,8	3,0	3,0	2,9	2,9		2,9
41017	Bormujos	5.991	9,2	1,8	1,8	1,8	2,0	1,9		1,8
41018	Brenes	5.416	13,2	2,4	2,9	2,9	2,7	2,3		2,6
41019	Burguillos	1.864	10,3	1,8	2,1	2,2	2,0	2,1		2,1
41020	Cabezas De San Juan (las)	7.985	10,1	2,0	2,0	2,0	2,0	2,0		2,0
41021	Camas	12.170	9,6	1,9	1,9	1,9	2,0	1,9		1,9
41022	Campana (la)	2.503	10,5	2,2	2,1	2,3	2,0	1,9		2,1
41023	Cantillana	4.465	14,5	3,0	2,8	2,9	3,1	2,7		2,9
41024	Carmona	12.953	10,4	1,9	2,0	2,1	2,2	2,2		2,1
41025	Carrion De Los Cespedes	1.100	16,4	2,9	3,3	3,2	3,4	3,5		3,3
41026	Casariche	2.656	12,5	2,2	2,4	2,6	2,6	2,7		2,5
41027	Castilblanco De Los Arroyos	2.265	10,9	1,8	2,1	2,3	2,2	2,4		2,2
41028	Castilleja De Guzman	944	4,9	0,9	0,7	1,1	1,2	1,0		1,0
41029	Castilleja De La Cuesta	7.965	10,7	1,9	2,1	2,2	2,4	2,2		2,1
41030	Castilleja Del Campo	294	33,1	3,2	6,9	7,1	7,6	8,4		6,6
41031	Castiello De Las Guardas (el)	821	12,4	2,2	2,1	2,6	3,0	2,5		2,5
41032	Cazalla De La Sierra	2.571	11,2	2,3	2,2	2,4	2,3	1,9		2,2
41033	Constantina	3.349	11,0	2,0	2,4	2,4	2,2	2,0		2,2
41034	Coria Del Rio	12.026	15,2	3,1	3,1	3,1	3,0	2,9		3,0
41035	Coripe	756	9,1	1,3	1,8	2,1	2,0	1,8		1,8
41036	Coronil (el)	2.584	11,8	2,2	2,3	2,5	2,4	2,3		2,4
41037	Corrales (los)	2.096	7,6	1,4	1,5	1,6	1,5	1,5		1,5
41038	Dos Hermanas	50.502	10,5	2,0	2,2	2,2	2,1	2,0		2,1
41039	Ecija	18.174	9,6	1,8	2,0	2,0	2,0	1,9		1,9
41040	Espartinas	2.955	9,8	2,0	1,9	2,0	2,0	1,9		2,0
41041	Estepa	5.868	10,6	2,1	2,3	2,2	2,0	2,0		2,1
41042	Fuentes De Andalucia	3.672	7,4	1,4	1,4	1,5	1,6	1,5		1,5
41043	Garrobo (el)	380	10,3	1,4	2,1	2,4	2,1	2,3		2,1
41044	Gelves	3.357	9,0	1,8	1,9	1,8	1,7	1,8		1,8
41045	Gerena	2.791	11,0	2,0	2,1	2,3	2,3	2,3		2,2
41046	Gilena	1.950	8,0	1,7	1,6	1,6	1,6	1,5		1,6
41047	Gines	5.367	7,6	1,4	1,5	1,6	1,6	1,5		1,5
41048	Guadalcanal	1.456	10,6	2,2	2,1	2,1	2,2	2,1		2,1
41049	Guillena	4.260	10,4	1,9	2,0	2,2	2,3	2,0		2,1
41050	Herrera	3.007	9,9	1,9	2,0	2,0	1,9	2,1		2,0
41051	Huevar	1.177	11,8	1,6	2,2	2,4	2,7	2,9		2,4
41052	Lantejuela (la)	1.824	7,3	1,5	1,5	1,5	1,4	1,5		1,5
41053	Lebrija	12.186	11,4	2,1	2,4	2,3	2,3	2,3		2,3
41054	Lora De Estepa	391	7,3	1,2	1,2	1,5	1,7	1,7		1,5
41055	Lora Del Rio	9.024	11,3	2,2	2,4	2,2	2,2	2,1		2,3
41056	Luisiana (la)	2.205	20,7	4,1	4,4	4,3	4,1	3,8		4,1
41057	Madrono (el)	198	12,0	1,9	2,1	2,4	2,8	2,8		2,4
41058	Mairena Del Alcor	8.373	9,2	1,8	1,9	1,9	1,8	1,8		1,8
41059	Mairena Del Aljarafe	17.889	10,8	2,1	2,1	2,2	2,2	2,2		2,2
41060	Marchena	8.841	10,8	2,0	2,2	2,3	2,2	2,1		2,2
41061	Marinaleda	1.320	7,6	1,1	1,6	1,6	1,6	1,6		1,5
41062	Martin De La Jara	1.430	12,8	2,5	2,8	2,7	2,6	2,3		2,6
41063	Molares (los)	1.365	6,4	1,2	1,3	1,2	1,4	1,5		1,3
41064	Montellano	3.368	11,5	2,1	2,5	2,3	2,4	2,1		2,3
41065	Moron De La Frontera	13.705	12,2	2,6	2,5	2,6	2,3	2,2		2,4
41066	Navas De La Concepcion (las)	941	7,6	1,4	1,5	1,8	1,5	1,4		1,5
41067	Olivares	4.043	11,2	2,2	2,2	2,4	2,3	2,2		2,2
41068	Osuna	8.339	11,3	2,1	2,2	2,4	2,3	2,3		2,3
41069	Palacios Y Villafranca (los)	16.730	10,2	1,8	1,9	2,2	2,2	2,0		2,0
41070	Palomares Del Rio	1.881	11,7	2,3	2,5	2,6	2,3	2,0		2,3
41071	Paradas	3.524	13,3	2,7	2,8	2,7	2,7	2,4		2,7
41072	Pedreña	2.459	6,6	1,4	1,4	1,4	1,2	1,2		1,3
41073	Pedroso (el)	1.160	8,9	2,0	1,8	1,7	1,7	1,7		1,8
41074	Peñaflor	1.889	9,1	1,7	1,8	1,8	2,1	1,8		1,8
41075	Pilas	5.537	12,7	1,9	2,5	2,8	2,8	2,8		2,5
41076	Pruna	1.556	11,1	2,1	2,3	2,2	2,3	2,2		2,2
41077	Puebla De Cazalla (la)	5.259	14,9	3,0	2,9	3,1	3,0	2,9		3,0
41078	Puebla De Los Infantes (la)	1.668	7,3	1,4	1,4	1,5	1,6	1,4		1,5
41079	Puebla Del Rio (la)	5.204	9,7	1,7	2,0	2,1	1,8	2,1		1,9
41080	Real De La Jara (el)	784	12,1	2,1	2,3	2,4	2,7	2,7		2,4
41081	Rinconada (la)	14.734	9,7	1,8	1,9	2,0	2,0	1,9		1,9
41082	Roda De Andalucia (la)	2.088	12,8	2,6	2,6	2,7	2,6	2,3		2,6
41083	Ronquillo (el)	681	15,8	3,1	3,4	3,3	3,2	2,8		3,2
41084	Rubio (el)	1.810	12,0	2,2	2,3	2,6	2,3	2,5		2,4
41085	Salteras	1.655	10,9	2,1	2,2	2,3	2,2	2,1		2,2
41086	San Juan De Aznalfarache	9.353	15,4	3,2	3,0	3,2	3,1	2,9		3,1
41087	Sanlúcar La Mayor	5.392	13,5	2,5	2,6	2,5	2,9	2,9		2,7
41088	San Nicolas Del Puerto	352	10,0	1,8	1,9	2,1	2,3	2,0		2,0
41089	Santiponce	3.554	8,0	1,7	1,7	1,6	1,6	1,4		1,6
41090	Saucejo (el)	2.125	11,0	2,0	2,3	2,2	2,4	2,2		2,2
41091	Sevilla	326.274	12,1	2,4	2,5	2,6	2,4	2,2		2,4
41092	Tocina	4.393	6,7	1,3	1,3	1,3	1,3	1,4		1,3
41093	Tomares	9.084	9,5	1,8	2,0	2,0	2,0	1,8		1,9
41094	Umbrete	2.524	8,6	1,5	1,3	1,7	1,7	2,4		1,7
41095	Utrera	22.552	13,3	2,7	2,7	2,7	2,6	2,5		2,7
41096	Valencina De La Concepcion	3.464	7,9	1,6	1,7	1,6	1,6	1,4		1,6
41097	Villamanrique De La Condesa	1.761	11,5	2,3	2,4	2,1	2,4	2,3		2,3
41098	Villanueva Del Ariscal	2.398	12,3	2,4	2,5	2,4	2,5	2,5		2,5
41099	Villanueva Del Rio Y Minas	2.536	14,5	2,7	2,9	2,9	3,0	2,9		2,9
41100	Villanueva De San Juan	718	12,2	2,2	2,4	2,5	2,7	2,4		2,4
41101	Villaverde Del Rio	3.236	13,4	2,2	2,8	2,9	3,0	2,5		2,7
41102	Viso Del Alcor (el)	8.239	11,2	2,8	2,8	2,7	0,7	2,2		2,2
41901	Cañada Rosal	1.493	8,6	1,5	1,7	1,7	1,8	1,9		1,7
41902	Villafranco del Guadalquivir	2.967	8,1	1,3	1,6	1,6	1,7	1,9		1,6
41903	Cuervo De Sevilla (el)	3.878	10,2	2,0	2,1	2,2	2,1	1,8		2,0

		IMPORTE EN EL SUMO ANSOLÍTICO E HIPNÓTICOSS/AÑO Mujeres							
		Población	Total	Importe bruto 2008	Importe bruto 2009	Importe bruto 2010	Importe bruto 2011	Importe bruto 2012	Importe bruto MEDIA
41001	Aguadulce	979	31.205,1	5.707,0	6.457,9	6.712,7	6.696,3	5.631,1	6.241,0
41002	Alanís	998	32.517,7	7.237,0	6.790,4	6.479,3	6.287,4	5.723,6	6.503,5
41003	Albaida Del Aljarafe	972	12.038,5	2.140,0	2.304,6	2.490,3	2.722,3	2.381,3	2.407,7
41004	Alcala De Guadaira	28.917	802.962,7	165.873,7	165.428,7	163.788,0	160.158,2	147.714,1	160.592,5
41005	Alcala Del Rio	4.442	138.995,0	24.192,6	27.712,0	29.349,5	29.715,7	28.025,3	27.799,0
41006	Alcolea Del Rio	1.714	69.543,8	12.015,8	13.370,6	15.070,6	14.909,0	14.177,9	13.908,8
41007	Algaba (la)	6.496	210.088,5	41.338,7	42.980,6	44.134,0	42.772,2	38.863,0	42.017,7
41008	Algmitas	658	18.437,5	3.264,4	3.994,8	3.999,6	3.783,8	3.394,9	3.687,5
41009	Almáden De La Plata	819	28.049,9	5.757,4	5.685,1	5.778,5	5.685,0	5.144,0	5.610,0
41010	Almánsilla	1.658	40.153,4	7.450,7	7.881,6	8.238,7	8.562,4	8.019,9	8.030,7
41011	Arahal	9.274	241.357,0	46.837,8	50.235,3	50.277,6	48.594,7	45.411,7	48.271,4
41012	Aznalcázar	4.559	147.507,8	28.266,1	29.176,2	29.743,5	30.264,8	30.057,2	29.501,6
41013	Aznalcázar	4.559	147.507,8	28.266,1	29.176,2	29.743,5	30.264,8	30.057,2	29.501,6
41014	Badolatosa	1.534	36.891,6	6.685,7	7.650,0	8.067,3	7.722,3	6.766,5	7.378,3
41015	Benacazón	2.519	59.184,8	11.382,6	10.945,0	11.952,5	12.454,5	12.450,1	11.837,0
41016	Bollullos De La Mitacion	2.614	102.456,5	18.486,9	18.971,8	21.622,3	22.233,0	21.142,6	20.491,3
41017	Bormujos	5.967	126.800,2	24.201,4	25.742,4	26.208,5	25.803,6	24.844,4	25.360,0
41018	Brenes	5.379	177.242,7	33.003,5	36.721,4	37.168,2	37.188,5	33.161,1	35.448,5
41019	Burguillos	1.826	49.596,7	8.587,8	9.747,3	9.961,4	10.176,5	11.123,7	9.919,3
41020	Cabezas De San Juan (las)	7.585	185.004,4	36.514,1	36.934,7	37.870,3	37.734,8	35.950,5	37.000,9
41021	Camas	12.796	296.711,1	55.485,2	59.859,6	62.913,7	62.295,9	56.156,8	59.342,2
41022	Campana (la)	2.500	64.404,1	12.252,9	12.559,3	13.594,9	13.092,8	12.904,3	12.880,8
41023	Cantillana	4.469	140.797,7	27.193,5	27.542,1	29.026,8	29.618,4	27.416,9	28.159,5
41024	Carmona	12.841	275.493,6	49.447,3	51.682,0	56.339,7	59.746,1	58.278,6	55.098,7
41025	Carrión De Los Cespedes	1.220	38.576,6	7.075,8	7.052,9	7.335,9	8.849,4	8.262,6	7.715,3
41026	Casarique	2.588	69.103,2	13.563,9	14.342,9	14.514,6	13.911,6	12.770,2	13.820,6
41027	Castilblanco De Los Arroyos	2.282	63.995,6	12.484,5	12.698,1	12.947,5	12.403,4	13.462,2	12.799,1
41028	Castilleja De Guzman	926	13.424,7	2.498,5	2.002,7	2.809,8	3.308,2	2.805,6	2.684,9
41029	Castilleja De La Cuesta	8.280	188.782,0	35.879,2	36.813,8	38.359,8	39.817,8	37.911,4	37.756,4
41030	Castilleja Del Campo	312	17.104,6	2.178,6	3.701,2	3.669,9	3.611,8	3.943,1	3.420,9
41031	Castillo De Las Guardas (el)	797	19.169,0	3.784,3	3.920,5	3.760,1	3.805,0	3.899,1	3.833,8
41032	Cazalla De La Sierra	2.574	72.584,6	13.995,5	14.866,5	15.057,7	14.518,2	14.146,8	14.516,9
41033	Constantina	3.491	88.944,7	17.874,7	17.816,0	18.223,6	18.179,1	16.851,3	17.788,9
41034	Coria Del Rio	12.014	377.680,4	76.517,6	76.925,1	75.987,8	75.803,9	72.446,0	75.536,1
41035	Coripe	713	9.766,3	1.187,2	1.979,9	1.973,0	2.375,6	2.250,6	1.953,3
41036	Coronil (el)	2.492	77.834,1	15.342,2	15.873,8	16.635,1	15.615,4	14.367,6	15.566,8
41037	Corrales (los)	2.028	42.624,9	8.545,7	8.981,9	9.098,1	8.226,4	7.772,9	8.525,0
41038	Dos Hermanas	51.486	1.111.752,5	219.831,2	230.847,4	229.927,9	224.461,4	206.684,6	222.350,5
41039	Ecija	18.722	405.077,9	77.634,5	81.952,8	84.488,4	82.401,4	78.600,9	81.015,6
41040	Espartinas	2.843	63.907,1	12.377,3	13.224,4	13.083,9	13.000,0	12.221,5	12.781,4
41041	Estepa	6.014	145.236,8	28.825,8	30.728,2	30.421,8	28.289,4	26.971,7	29.047,4
41042	Fuentes De Andalucía	3.717	78.757,4	15.563,9	15.831,1	16.430,9	15.894,1	15.037,3	15.751,5
41043	Garrobo (el)	377	8.538,7	929,1	1.690,9	1.854,5	2.072,7	1.991,5	1.707,7
41044	Gelves	3.410	66.528,0	13.277,0	13.870,2	13.214,6	13.119,7	13.046,6	13.305,6
41045	Gerena	2.819	70.459,0	11.050,1	13.253,0	15.691,9	15.559,2	14.904,9	14.091,8
41046	Gilena	1.898	44.423,5	9.096,2	8.951,7	9.158,9	8.784,9	8.431,8	8.884,7
41047	Gines	5.551	92.173,3	18.509,0	19.290,3	19.019,0	18.061,8	17.293,2	18.434,7
41048	Guadalcanal	1.475	39.767,1	6.649,6	7.770,8	8.577,1	8.440,8	8.328,8	7.953,4
41049	Guillena	4.168	118.265,1	21.595,6	23.740,9	26.489,4	24.781,3	21.657,9	23.653,0
41050	Herrera	3.106	71.257,6	12.255,3	15.191,1	14.710,0	15.111,3	13.982,8	14.251,5
41051	Huevar	1.080	39.426,2	6.460,0	7.573,5	8.284,7	8.671,8	8.436,3	7.885,2
41052	Lantejuela (la)	1.761	44.809,4	9.246,7	9.908,6	9.332,1	8.532,4	7.789,6	8.961,9
41053	Lebrija	11.935	291.223,9	52.456,1	56.608,6	59.207,6	61.617,1	61.334,6	58.244,8
41054	Lora De Estepa	392	10.440,3	2.137,2	2.087,6	2.215,4	2.179,1	1.821,0	2.088,1
41055	Lora Del Rio	9.257	234.209,4	46.423,6	47.476,5	48.086,7	46.764,5	45.458,0	46.841,9
41056	Luisiana (la)	2.156	119.042,9	21.886,6	24.201,2	24.740,9	24.789,7	23.424,5	23.808,6
41057	Madrona (el)	181	3.245,7	620,3	727,7	646,6	666,2	584,9	649,1
41058	Mairena Del Alcor	8.448	187.152,6	34.623,3	36.888,6	39.375,1	39.214,5	37.051,0	37.430,5
41059	Mairena Del Aljarafe	17.944	425.125,5	79.928,6	86.517,7	89.209,4	86.343,3	83.126,6	85.025,1
41060	Marchena	9.009	184.786,4	36.316,4	37.712,4	38.590,7	36.236,2	35.930,7	36.957,3
41061	Marinaleda	1.330	35.494,7	5.894,3	7.166,0	7.643,0	7.291,0	7.500,4	7.098,9
41062	Martín De La Jara	1.316	53.960,4	10.810,4	11.225,7	11.313,9	10.790,5	9.819,9	10.792,1
41063	Molares (los)	1.323	31.404,1	4.839,9	6.057,6	6.739,0	7.197,6	6.570,1	6.280,8
41064	Montellano	3.311	87.744,3	15.235,6	18.309,0	18.639,6	18.379,9	17.180,2	17.548,9
41065	Morón De La Frontera	14.005	373.109,9	78.878,5	78.795,4	77.374,2	72.534,3	65.527,5	74.622,0
41066	Navas De La Concepcion (las)	933	28.822,3	4.868,6	5.301,0	6.838,7	6.300,8	5.513,3	5.764,5
41067	Olivares	4.062	120.611,2	23.851,4	24.601,9	24.366,8	24.065,0	23.726,2	24.122,2
41068	Osuna	8.509	228.798,0	44.375,4	46.617,1	47.433,1	46.180,7	44.191,7	45.759,6
41069	Palacios Y Villafraña (los)	16.315	361.896,7	64.721,9	70.106,4	70.106,4	70.106,4	70.006,7	72.379,3
41070	Palomares Del Rio	1.861	41.239,6	7.468,9	7.905,5	9.060,9	8.706,3	8.098,1	8.247,9
41071	Paradas	3.516	111.337,7	22.833,7	23.339,0	23.487,7	21.976,8	19.700,7	22.267,5
41072	Pedreña	2.501	49.988,0	9.979,0	9.889,0	10.674,1	10.185,9	9.443,1	9.997,6
41073	Pedroso (el)	1.191	27.670,3	4.418,5	4.384,7	5.696,8	6.644,2	6.526,1	5.534,1
41074	Penafiel	1.839	40.773,1	7.515,2	8.250,0	8.311,0	8.455,1	8.241,9	8.154,6
41075	Pilas	5.649	163.656,5	24.034,7	30.688,1	35.109,4	36.657,1	37.167,3	32.731,3
41076	Pruna	1.499	36.303,7	6.779,9	7.709,5	7.675,8	7.412,9	6.725,5	7.260,7
41077	Puebla De Cazalla (la)	5.259	169.923,2	32.423,0	34.612,9	35.194,6	34.166,4	33.526,3	33.984,6
41078	Puebla De Los Infantes (la)	1.625	34.875,7	6.734,9	6.942,5	7.302,9	7.105,4	6.790,0	6.975,1
41079	Puebla Del Rio (la)	5.295	117.243,2	19.418,0	23.126,0	24.807,5	23.636,5	26.255,2	23.448,6
41080	Real De La Jara (el)	838	24.106,2	4.327,6	4.649,2	4.926,3	4.960,6	5.242,5	4.821,2
41081	Rinconada (la)	14.548	355.543,9	68.975,1	70.886,9	75.721,8	73.657,3	66.302,8	71.108,8
41082	Roda De Andalucía (la)	2.124	74.473,2	14.650,2	14.965,1	15.677,1	15.640,3	13.540,3	14.894,6
41083	Ronquillo (el)	670	16.735,3	3.006,6	3.238,1	3.608,7	3.500,1	3.381,9	3.347,1
41084	Rubio (el)	1.813	56.923,7	11.067,4	11.543,9	11.668,7	11.495,1	11.148,5	11.384,7
41085	Salteras	1.689	41.416,6	8.657,8	8.637,0	8.457,4	8.252,2	7.412,1	8.283,3
41086	San Juan De Aznalfarache	9.987	293.582,7	57.688,4	59.550,0	59.175,3	60.429,9	56.739,2	58.716,5
41087	Sanlúcar La Mayor	5.466	137.484,6	25.469,2	26.482,3	27.113,3	28.658,9	29.760,9	27.496,9
41088	San Nicolas Del Puerto	327	6.875,8	1.435,1	1.254,9	1.470,2	1.470,7	1.244,9	1.375,2
41089	Santiponce	3.545	72.917,1	14.494,2	15.741,2	15.237,5	13.887,9	13.556,4	14.583,4
41090	Saucejo (el)	2.125	50.362,1	10.049,5	10.201,4	10.263,0	10.339,3	9.508,9	10.072,4
41091	Sauvilla	358.359	7.988.273,8	1.586.899,3	1.637.694,6	1.657.422,8	1.614.585,7	1.491.671,4	1.597.654,8
41092	Tocina	4.435	69.034,9	13.555,2	13.636,8	13.670,3	14.034,0	14.138,6	13.807,0
41093	Tómares	9.231	183.309,5	35.410,4	38.351,2	38.414,0	36.912,4	34.221,6	36.661,9
41094	Umbrete	2.514	55.097,8	9.872,8	8.958,5	10.338,5	11.615,8	14.312,3	11.019,6
41095	Utrera	22.623	654.567,1	133.137,1	132.976,9	132.500,3	131.797,9	124.154,9	130.913,4
41096	Valencia De La Concepcion	3.486	57.311,1	12.386,5	12.166,7	11.356,6	10.892,4	10.508,9	11.462,2
41097	Villamanrique De La Condesa	1.846	47.654,0	8.859,4	9.091,5	9.325,2	10.219,1	10.158,9	9.530,8
41098	Villanueva Del Ariscal	2.558	72.902,9	14.802,0	14.838,0	14.175,4	14.671,6	14.415,9	14.580,6
41099	Villanueva Del Rio Y Minas	2.682	88.338,3	15.111,8	18.355,7				

		Población	Total€/habitante	Importe€/habitante	Importe€/habitante	Importe€/habitante	Importe€/habitante	Importe€/habitante	Importe€/habitante	MEDIA
				2008	2009	2010	2011	2012		
41001	Aguadulce	979	31,9	5,8	6,6	6,9	6,8	5,8		6,4
41002	Alanis	998	32,6	7,3	6,8	6,5	6,3	5,7		6,5
41003	Albaida Del Aljarafe	972	12,4	2,2	2,4	2,6	2,8	2,4		2,5
41004	Alcala De Guadaira	28.917	27,8	5,7	5,7	5,7	5,5	5,1		5,6
41005	Alcala Del Rio	4.442	31,3	5,4	6,2	6,6	6,7	6,3		6,3
41006	Alcolea Del Rio	1.714	40,6	7,0	7,8	8,8	8,7	8,3		8,1
41007	Algaba (la)	6.496	32,3	6,4	6,6	6,8	6,6	6,0		6,5
41008	Algamiatas	658	28,0	5,0	6,1	6,1	5,8	5,2		5,6
41009	Almaden De La Plata	819	34,2	7,0	6,9	7,1	6,9	6,3		6,8
41010	Almensilla	1.658	24,2	4,5	4,8	5,0	5,2	4,8		4,8
41011	Arahal	9.274	26,0	5,1	5,4	5,4	5,2	4,9		5,2
41012	Aznalcázar	4.559	32,4	6,2	6,4	6,5	6,6	6,6		6,5
41013	Aznalcóllar	4.559	32,4	6,2	6,4	6,5	6,6	6,6		6,5
41014	Badolatosa	1.534	24,0	4,4	5,0	5,3	5,0	4,4		4,8
41015	Benacazon	2.519	23,5	4,5	4,3	4,7	4,9	4,9		4,7
41016	Bollullos De La Mitacion	2.614	39,2	7,1	7,3	8,3	8,5	8,1		7,8
41017	Bormujos	5.967	21,3	4,1	4,3	4,4	4,3	4,2		4,3
41018	Brenes	5.379	33,0	6,1	6,8	6,9	6,9	6,2		6,6
41019	Burguillos	1.826	27,2	4,7	5,3	5,5	5,6	6,1		5,4
41020	Cabezas De San Juan (las)	7.585	24,4	4,8	4,9	5,0	5,0	4,7		4,9
41021	Camas	12.796	23,2	4,3	4,7	4,9	4,9	4,4		4,6
41022	Campana (la)	2.500	25,8	4,9	5,0	5,4	5,2	5,2		5,2
41023	Cantillana	4.469	31,5	6,1	6,2	6,5	6,6	6,1		6,3
41024	Carmona	12.841	21,5	3,9	4,0	4,4	4,7	4,5		4,3
41025	Carrion De Los Cespedes	1.220	31,6	5,8	5,8	6,0	7,3	6,8		6,3
41026	Casariche	2.588	26,7	5,2	5,5	5,6	5,4	4,9		5,3
41027	Castilblanco De Los Arroyos	2.282	28,0	5,5	5,6	5,7	5,4	5,9		5,6
41028	Castilleja De Guzman	926	14,5	2,7	2,2	3,0	3,6	3,0		2,9
41029	Castilleja De La Cuesta	8.280	22,8	4,3	4,4	4,6	4,8	4,6		4,6
41030	Castilleja Del Campo	312	54,8	7,0	11,9	11,8	11,6	12,6		11,0
41031	Castillo De Las Guardas (el)	797	24,1	4,7	4,9	4,7	4,8	4,9		4,8
41032	Cazalla De La Sierra	2.574	28,2	5,4	5,8	5,8	5,6	5,5		5,6
41033	Constantina	3.491	25,5	5,1	5,1	5,2	5,2	4,8		5,1
41034	Coria Del Rio	12.014	31,4	6,4	6,4	6,3	6,3	6,0		6,3
41035	Coripe	713	13,7	1,7	2,8	2,8	3,3	3,2		2,7
41036	Coronil (el)	2.492	31,2	6,2	6,4	6,7	6,3	5,8		6,2
41037	Corrales (los)	2.028	21,0	4,2	4,4	4,5	4,1	3,8		4,2
41038	Dos Hermanas	51.486	21,6	4,3	4,5	4,5	4,4	4,0		4,3
41039	Ecija	18.722	21,6	4,1	4,4	4,5	4,4	4,2		4,3
41040	Espartinas	2.843	22,5	4,4	4,7	4,6	4,6	4,3		4,5
41041	Estepa	6.014	24,1	4,8	5,1	5,1	4,7	4,5		4,8
41042	Fuentes De Andalucia	3.717	21,2	4,2	4,3	4,4	4,3	4,0		4,2
41043	Garrobo (el)	377	22,6	2,5	4,5	4,9	5,5	5,3		4,5
41044	Gelves	3.410	19,5	3,9	4,1	3,9	3,8	3,8		3,9
41045	Gerena	2.819	25,0	3,9	4,7	5,6	5,5	5,3		5,0
41046	Gilena	1.898	23,4	4,8	4,7	4,6	4,6	4,4		4,7
41047	Gines	5.551	16,6	3,3	3,5	3,4	3,3	3,1		3,3
41048	Guadalcanal	1.475	27,0	4,5	5,3	5,8	5,7	5,6		5,4
41049	Guillena	4.168	28,4	5,2	5,7	6,4	5,9	5,2		5,7
41050	Herrera	3.106	22,9	3,9	4,9	4,7	4,9	4,5		4,6
41051	Huevar	1.080	36,5	6,0	7,0	7,7	8,0	7,8		7,3
41052	Lantejuela (la)	1.761	25,4	5,3	5,6	5,3	4,8	4,4		5,1
41053	Lebrija	11.935	24,4	4,4	4,7	5,0	5,2	5,1		4,9
41054	Lora De Estepa	392	26,6	5,5	5,3	5,7	5,6	4,6		5,3
41055	Lora Del Rio	9.257	25,3	5,0	5,1	5,2	5,1	4,9		5,1
41056	Luisiana (la)	2.156	55,2	10,2	11,2	11,5	11,5	10,9		11,0
41057	Madrono (el)	181	17,9	3,4	4,0	3,6	3,7	3,2		3,6
41058	Mairena Del Alcor	8.448	22,2	4,1	4,4	4,7	4,6	4,4		4,4
41059	Mairena Del Aljarafe	17.944	23,7	4,5	4,8	5,0	4,8	4,6		4,7
41060	Marchena	9.009	20,5	4,0	4,2	4,3	4,0	4,0		4,1
41061	Marinaleda	1.330	26,7	4,4	5,4	5,7	5,5	5,6		5,3
41062	Martin De La Jara	1.316	41,0	8,2	8,5	8,6	8,2	7,5		8,2
41063	Molares (los)	1.323	23,7	3,7	4,6	5,1	5,4	5,0		4,7
41064	Montellano	3.311	26,5	4,6	5,5	5,6	5,6	5,2		5,3
41065	Moron De La Frontera	14.005	26,6	5,6	5,6	5,5	5,2	4,7		5,3
41066	Navas De La Concepcion (las)	933	30,9	5,2	5,7	7,3	6,8	5,9		6,2
41067	Olivares	4.062	29,7	5,9	6,1	6,0	5,9	5,8		5,9
41068	Osuna	8.509	26,9	5,2	5,5	5,6	5,4	5,2		5,4
41069	Palacios Y Villafraanca (los)	16.315	22,2	4,0	4,3	4,8	4,7	4,3		4,4
41070	Palomares Del Rio	1.861	22,2	4,0	4,2	4,9	4,7	4,4		4,4
41071	Paradas	3.516	31,7	6,5	6,6	6,7	6,3	5,6		6,3
41072	Pedreira	2.501	20,0	3,9	4,0	4,3	4,1	3,8		4,0
41073	Pedroso (el)	1.191	23,2	3,7	3,7	4,8	5,6	5,5		4,6
41074	Penaflor	1.839	22,2	4,1	4,5	4,5	4,6	4,5		4,4
41075	Pilas	5.649	29,0	4,3	5,4	6,2	6,5	6,6		5,8
41076	Pruna	1.499	24,2	4,5	5,1	5,1	4,9	4,5		4,8
41077	Puebla De Cazalla (la)	5.259	32,3	6,2	6,6	6,7	6,5	6,4		6,5
41078	Puebla De Los Infantes (la)	1.625	21,5	4,1	4,3	4,5	4,4	4,2		4,3
41079	Puebla Del Rio (la)	5.295	22,1	3,7	4,4	4,7	4,5	5,0		4,4
41080	Real De La Jara (el)	838	28,8	5,2	5,5	5,9	5,9	6,3		5,8
41081	Rinconada (la)	14.548	24,4	4,7	4,9	5,2	5,1	4,6		4,9
41082	Roda De Andalucia (la)	2.124	35,1	6,9	7,0	7,4	7,4	6,4		7,0
41083	Ronquillo (el)	670	25,0	4,5	4,8	5,4	5,2	5,0		5,0
41084	Rubio (el)	1.813	31,4	6,1	6,4	6,4	6,3	6,1		6,3
41085	Salteras	1.689	24,5	5,1	5,1	5,0	4,9	4,4		4,9
41086	San Juan De Aznalfarache	9.987	29,4	5,8	6,0	5,9	6,1	5,7		5,9
41087	Sanlúcar La Mayor	5.466	25,2	4,7	4,8	5,0	5,2	5,4		5,0
41088	San Nicolas Del Puerto	327	21,0	4,4	3,8	4,5	4,5	3,8		4,2
41089	Santiponce	3.545	20,6	4,1	4,4	4,3	3,9	3,8		4,1
41090	Saucejo (el)	2.125	23,7	4,7	4,8	4,8	4,9	4,5		4,7
41091	Sevilla	358.359	22,3	4,4	4,6	4,6	4,5	4,2		4,5
41092	Tocina	4.435	15,6	3,1	3,1	3,1	3,2	3,2		3,1
41093	Tomares	9.231	19,9	3,8	4,2	4,2	4,0	3,7		4,0
41094	Umbrete	2.514	21,9	3,9	3,6	4,1	4,6	5,7		4,4
41095	Utrera	22.623	28,9	5,9	5,9	5,9	5,8	5,5		5,8
41096	Valencina De La Concepcion	3.486	16,4	3,6	3,5	3,3	3,1	3,0		3,3
41097	Villamanrique De La Condesa	1.846	25,8	4,8	4,9	5,1	5,5	5,5		5,2
41098	Villanueva Del Ariscal	2.558	28,5	5,8	5,8	5,5	5,7	5,6		5,7
41099	Villanueva Del Rio Y Minas	2.682	32,9	5,6	6,8	7,0	6,9	6,5		6,6
41100	Villanueva De San Juan	737	76,8	6,3	6,6	6,5	51,9	5,5		15,4
41101	Villaverde Del Rio	3.141	28,1	5,7	7,0	7,3	1,5	6,6		5,6
41102	Viso Del Alcor (el)	8.094	26,5	6,3	6,4	6,5	1,6	5,7		5,3
41901	Cañada Rosal	1.530	27,0	4,9	5,5	5,7	5,5	5,4		5,4
41902	Villafranco del Guadalquivir	2.952	24,3	4,6	4,6	4,8	4,9	5,4		4,9
41903	Cuervo De Sevilla (el)	3.779	22,4	4,3	4,5	4,6	4,7	4,3		4,5

	DDD POR 1000 HAB/DIAs NSOLITICOS E HIPNOTICOS POBLACION TOTAL									
	Población	Total	2008	2009	2010	2011	2012	MEDIA		
41001	Aguadulce	1.987	486,1	92,1	100,5	101,3	100,9	91,3	97,2	
41002	Alanis	2.008	545,5	112,9	110,0	108,6	109,2	104,9	109,1	
41003	Albaida Del Aljarafe	1.956	222,0	45,1	42,6	43,8	45,2	45,3	44,4	
41004	Alcala De Guadaira	57.426	519,0	101,4	101,8	104,2	105,2	106,4	103,8	
41005	Alcala Del Rio	9.042	657,6	123,3	132,7	139,7	134,5	127,4	131,5	
41006	Alcolea Del Rio	3.338	812,6	148,6	157,7	163,6	167,7	175,0	162,5	
41007	Algaba (la)	13.005	598,0	113,9	116,7	121,7	124,3	121,4	119,6	
41008	Algamitas	1.371	487,2	92,9	97,8	100,2	100,6	95,8	97,4	
41009	Almaden De La Plata	1.657	698,7	141,4	139,8	141,0	138,6	138,0	139,7	
41010	Almensilla	3.368	449,8	81,3	87,1	89,9	95,2	96,2	90,0	
41011	Arahal	18.365	442,3	82,8	86,2	89,7	91,3	92,3	88,5	
41012	Aznalcázar	9.282	571,4	100,9	106,1	115,5	121,7	127,2	114,3	
41013	Aznalcóllar	9.282	571,4	100,9	106,1	115,5	121,7	127,2	114,3	
41014	Badolatosa	3.176	383,9	70,1	74,2	78,2	83,2	78,2	76,8	
41015	Benacazon	5.150	481,8	89,6	92,4	95,0	99,3	105,5	96,4	
41016	Bollullos De La Mitacion	5.224	651,1	114,1	118,7	129,3	141,7	147,3	130,2	
41017	Bormujos	11.958	391,2	72,7	75,5	76,5	82,0	84,4	78,2	
41018	Brenes	10.795	643,5	118,1	129,7	131,6	134,1	130,1	128,7	
41019	Burguillos	3.690	547,0	96,6	103,6	107,7	113,5	125,6	109,4	
41020	Cabezas De San Juan (las)	15.570	451,0	85,6	87,4	88,3	93,0	96,8	90,2	
41021	Camas	24.966	436,9	80,3	85,5	87,5	91,5	92,0	87,4	
41022	Campana (la)	5.003	452,3	86,7	85,9	90,9	92,0	96,9	90,5	
41023	Cantillana	8.934	629,0	117,1	115,3	124,9	138,4	133,2	125,8	
41024	Carmona	25.794	459,6	84,1	87,4	92,0	96,3	99,8	91,9	
41025	Carrion De Los Cespedes	2.320	649,5	118,5	122,8	125,5	138,7	143,9	129,9	
41026	Casariche	5.244	473,0	89,0	91,3	95,7	99,2	97,8	94,6	
41027	Castilblanco De Los Arroyos	4.547	529,5	91,0	98,1	107,4	110,6	122,4	105,9	
41028	Castilleja De Guzman	1.870	279,4	51,4	54,4	60,0	60,3	53,3	55,9	
41029	Castilleja De La Cuesta	16.245	462,0	83,8	86,1	91,4	100,3	100,3	92,4	
41030	Castilleja Del Campo	606	1.133,2	134,5	250,9	251,8	240,9	255,2	226,6	
41031	Castillo De Las Guardas (el)	1.618	468,3	86,9	87,3	93,3	99,2	101,6	93,7	
41032	Cazalla De La Sierra	5.145	500,0	95,3	96,6	101,0	104,3	102,9	100,0	
41033	Constantina	6.840	456,1	88,2	91,7	94,4	92,6	89,0	91,2	
41034	Coria Del Rio	24.040	587,7	111,6	114,8	117,0	122,1	122,2	117,5	
41035	Coripe	1.469	395,1	77,5	87,4	80,4	74,1	75,6	79,0	
41036	Coronil (el)	5.076	532,7	93,6	102,1	113,1	111,3	112,6	106,5	
41037	Corrales (los)	4.124	332,5	62,3	67,7	71,7	66,5	64,3	66,5	
41038	Dos Hermanas	101.988	423,2	80,0	83,8	85,6	87,2	86,6	84,6	
41039	Ecija	36.896	377,6	69,2	73,0	75,5	78,8	81,1	75,5	
41040	Espartinas	5.798	375,4	68,8	71,8	74,9	78,4	81,5	75,1	
41041	Estepa	11.882	387,9	72,9	78,8	78,5	78,0	79,6	77,6	
41042	Fuentes De Andalucia	7.389	381,2	71,7	75,3	76,0	78,7	79,5	76,2	
41043	Garrobo (el)	757	405,3	72,8	71,9	77,8	86,1	96,8	81,1	
41044	Gelves	6.767	359,7	68,8	70,5	68,5	72,5	79,4	71,9	
41045	Gerena	5.610	512,8	87,7	96,5	105,6	110,5	112,6	102,6	
41046	Gilena	3.848	348,5	69,6	66,3	66,4	72,3	73,8	69,7	
41047	Gines	10.918	297,0	54,2	56,7	58,6	63,4	64,1	59,4	
41048	Guadalcanal	2.931	476,1	92,2	89,5	92,6	99,3	102,5	95,2	
41049	Guillena	8.428	499,2	86,1	94,5	105,1	108,1	105,4	99,8	
41050	Herrera	6.113	402,4	75,9	79,4	80,2	83,4	83,5	80,5	
41051	Huevar	2.257	667,7	121,6	132,7	136,4	137,1	139,9	133,5	
41052	Lantejuela (la)	3.585	365,0	70,9	73,5	73,0	73,0	74,7	73,0	
41053	Lebrija	24.121	463,2	80,7	87,6	91,6	98,3	104,9	92,6	
41054	Lora De Estepa	783	412,0	78,9	71,2	80,5	91,5	89,9	82,4	
41055	Lora Del Rio	18.281	495,6	92,0	97,1	100,3	102,4	103,8	99,1	
41056	Luisiana (la)	4.361	948,5	173,2	179,9	189,5	198,7	207,2	189,7	
41057	Madroño (el)	379	409,0	80,7	80,5	81,3	85,5	80,9	81,8	
41058	Mairena Del Alcor	16.821	405,0	71,9	77,9	83,2	85,2	86,8	81,0	
41059	Mairena Del Aljarafe	35.833	431,7	78,6	84,3	87,3	89,3	92,3	86,3	
41060	Marchena	17.850	390,7	74,7	78,3	79,5	79,5	78,7	78,1	
41061	Marinaleda	2.660	379,4	64,3	71,7	77,3	79,4	86,7	75,9	
41062	Martin De La Jara	2.746	663,0	128,9	134,5	136,5	133,4	129,8	132,6	
41063	Molares (los)	2.688	338,3	53,2	63,4	68,4	75,7	77,6	67,7	
41064	Montellano	6.679	522,1	98,1	104,0	103,9	110,0	106,2	104,4	
41065	Moron De La Frontera	27.710	491,1	96,3	98,0	99,0	99,2	98,6	98,2	
41066	Navas De La Concepcion (las)	1.874	459,8	86,7	92,6	99,8	92,8	87,9	92,0	
41067	Olivares	8.105	526,2	97,7	101,4	105,7	108,7	112,7	105,2	
41068	Osuna	16.848	432,3	78,8	81,7	80,4	92,0	92,5	86,5	
41069	Palacios Y Villafraanca (los)	33.045	446,9	83,5	87,3	92,1	93,1	90,9	89,4	
41070	Palomares Del Rio	3.742	448,8	81,2	86,7	94,2	94,3	92,3	89,8	
41071	Paradas	7.040	564,5	106,8	111,3	114,5	117,6	114,4	112,9	
41072	Pedreña	4.960	328,2	64,9	64,1	67,3	66,4	65,6	65,6	
41073	Pedroso (el)	2.351	428,4	80,0	76,8	81,0	93,1	97,6	85,7	
41074	Peñaflor	3.728	431,4	78,0	82,5	86,5	93,9	90,5	86,3	
41075	Pilas	11.186	655,9	121,2	126,4	134,1	133,7	140,5	131,2	
41076	Pruna	3.055	489,0	94,8	92,8	99,2	103,7	98,4	97,8	
41077	Puebla De Cazalla (la)	10.518	576,4	104,1	109,9	117,4	123,4	121,6	115,3	
41078	Puebla De Los Infantes (la)	3.293	389,9	75,7	75,9	77,6	81,0	79,8	78,0	
41079	Puebla Del Rio (la)	10.499	533,4	102,8	108,4	113,5	103,7	104,9	106,7	
41080	Real De La Jara (el)	1.622	554,2	98,7	102,7	104,4	117,4	131,1	110,8	
41081	Rinconada (la)	29.282	451,1	80,5	85,3	93,1	97,1	95,1	90,2	
41082	Roda De Andalucia (la)	4.212	549,3	99,2	107,9	114,6	115,4	112,3	109,9	
41083	Ronquillo (el)	1.351	562,1	108,2	109,6	112,4	115,5	116,4	112,4	
41084	Rubio (el)	3.623	470,1	82,7	86,5	94,5	101,0	105,4	94,0	
41085	Salteras	3.344	418,6	82,4	82,1	80,2	86,0	88,0	83,7	
41086	San Juan De Aznalfarache	19.340	578,7	112,2	111,9	114,7	120,1	119,8	115,7	
41087	Sanlúcar La Mayor	10.858	470,6	81,0	86,2	88,0	102,8	112,6	94,1	
41088	San Nicolas Del Puerto	679	416,0	80,6	83,2	84,4	88,1	79,8	83,2	
41089	Santiponce	7.099	351,2	68,2	70,5	70,8	72,0	69,7	70,2	
41090	Saucejo (el)	4.250	412,5	75,0	80,2	82,3	87,9	87,1	82,5	
41091	Sevilla	684.633	447,4	86,0	88,9	90,7	91,4	90,4	89,5	
41092	Tocina	8.828	276,2	50,0	50,0	52,0	57,9	66,2	55,2	
41093	Tomares	18.315	381,1	70,7	75,8	77,9	79,1	77,6	76,2	
41094	Umbrete	5.038	557,1	105,6	104,1	108,3	114,6	124,4	111,4	
41095	Utrera	45.175	546,4	102,8	106,2	108,6	112,9	115,9	109,3	
41096	Valencina De La Concepcion	6.950	322,1	64,3	66,2	63,2	63,5	65,0	64,4	
41097	Villamanrique De La Condesa	3.607	513,4	100,6	95,0	93,3	108,6	113,9	102,7	
41098	Villanueva Del Ariscal	4.956	462,7	93,8	96,7	93,6	100,1	108,0	98,4	
41099	Villanueva Del Rio Y Minas	5.218	622,9	116,1	120,3	124,7	129,5	131,8	124,5	
41100	Villanueva De San Juan	1.455	1.132,9	99,8	109,2	110,8	707,9	105,2	226,6	
41101	Villaverde Del Rio	6.377	532,1	97,8	116,1	123,7	63,9	130,6	106,4	
41102	Viso Del Alcor (el)	16.333	482,7	107,9	110,9	116,7	36,8	110,4	96,5	
41901	Cañada Rosal	3.023	404,7	65,9	76,0	81,9	86,5	94,4	80,9	
41902	Villafranco del Guadalquivir	5.919	466,5	85,3	85,7	91,7	98,9	104,9	93,3	

DDD POR 1000 HAB/DIA ANSÍOLÍTICOS EN HIPNÓTICOS. HOMBRES											
		Población	Total	2008	2009	2010	2011	2012			MEDIA®
41001	Aguadulce	1.008	215,0	40,7	44,9	44,7	44,8	39,8			43,0
41002	Alanis	1.010	312,0	59,8	63,1	67,1	62,7	59,4			62,4
41003	Albaida Del Aljarafe	984	98,8	17,1	17,4	20,8	21,1	22,4			19,8
41004	Alcala De Guadaira	28.509	321,5	59,3	62,3	65,7	65,9	68,2			64,3
41005	Alcala Del Rio	4.600	378,9	66,9	72,3	81,2	82,7	75,8			75,8
41006	Alcolea Del Rio	1.624	343,3	56,8	66,1	70,3	69,9	80,2			68,7
41007	Algaba (la)	6.509	365,3	71,3	71,5	73,6	74,8	74,1			73,1
41008	Algamitas	713	252,4	38,7	48,8	48,3	56,7	59,9			50,5
41009	Almaden De La Plata	838	263,3	46,0	44,4	52,2	58,8	61,8			52,7
41010	Almensilla	1.710	243,2	42,9	47,9	48,8	50,6	53,0			48,6
41011	Arahal	9.091	233,6	44,8	44,4	46,2	47,8	50,5			46,7
41012	Aznalcázar	4.723	313,4	51,9	57,0	64,3	67,8	72,5			62,7
41013	Aznalcóllar	4.723	313,4	51,9	57,0	64,3	67,8	72,5			62,7
41014	Badolatosa	1.642	207,6	34,8	42,8	40,3	47,4	42,4			41,5
41015	Benacazon	2.631	301,8	47,1	53,9	62,3	67,0	71,5			60,4
41016	Bollullos De La Mitacion	2.610	347,3	63,7	67,9	68,6	70,2	76,9			69,5
41017	Bormujos	5.991	234,2	42,8	44,2	43,7	50,5	53,1			46,8
41018	Brenes	5.416	351,2	61,6	71,7	73,6	73,5	70,8			70,2
41019	Burguillos	1.864	270,7	43,2	52,7	54,9	56,0	63,9			54,1
41020	Cabezas De San Juan (las)	7.985	260,1	46,7	48,2	49,6	54,8	60,8			52,0
41021	Camas	12.170	245,9	43,9	47,2	48,2	51,9	54,7			49,2
41022	Campana (la)	2.503	242,7	47,9	47,6	49,0	47,2	51,0			48,5
41023	Cantillana	4.465	383,4	70,0	68,4	77,2	86,7	81,0			76,7
41024	Carmona	12.953	270,0	44,3	47,9	53,0	59,9	65,0			54,0
41025	Carrion De Los Espedes	1.100	402,5	66,3	71,8	75,3	87,3	101,8			80,5
41026	Casariche	2.656	297,5	53,4	54,8	60,2	63,9	65,2			59,5
41027	Castilblanco De Los Arroyos	2.265	289,5	44,1	52,7	60,5	59,9	72,5			57,9
41028	Castilleja De Guzman	944	119,2	20,6	16,1	26,7	28,8	27,0			23,8
41029	Castilleja De La Cuesta	7.965	276,4	42,1	49,8	54,4	65,1	65,1			55,3
41030	Castilleja Del Campo	294	808,6	75,7	180,1	176,8	176,7	199,3			161,7
41031	Castillo De Las Guardas (el)	821	315,8	51,0	50,9	63,6	79,4	70,9			63,2
41032	Cazalla De La Sierra	2.571	267,8	49,2	51,4	55,3	57,4	54,5			53,6
41033	Constantina	3.349	252,1	42,3	51,6	54,2	52,8	51,2			50,4
41034	Coria Del Rio	12.026	376,3	72,0	72,5	74,2	76,9	80,7			75,3
41035	Coripe	756	238,1	31,7	45,5	50,9	54,4	55,7			47,6
41036	Coronil (el)	2.584	309,0	53,0	57,3	64,9	65,4	68,4			61,8
41037	Corrales (los)	2.096	168,6	26,9	31,0	36,0	36,0	38,7			33,7
41038	Dos Hermanas	60.502	272,3	49,3	53,0	56,1	57,0	56,8			54,5
41039	Ecija	18.174	222,4	37,8	42,6	44,2	47,8	49,9			44,5
41040	Espartinas	2.955	215,7	41,2	38,6	41,5	46,5	47,9			43,1
41041	Estepa	5.868	228,9	42,8	47,2	45,6	46,0	47,3			45,8
41042	Fuentes De Andalucia	3.672	185,5	35,3	33,8	35,1	39,6	41,8			37,1
41043	Garrobo (el)	380	221,5	24,9	41,9	47,1	47,3	60,4			44,3
41044	Gelves	3.357	207,4	39,9	39,5	38,0	40,9	49,1			41,5
41045	Gerena	2.791	293,6	51,1	56,4	58,6	60,5	67,0			58,7
41046	Gilena	1.950	173,9	36,0	31,9	31,7	37,3	37,0			34,8
41047	Gines	5.367	177,4	30,2	32,1	34,6	39,3	41,2			35,5
41048	Guadalcanal	1.456	248,1	49,5	46,4	45,2	50,8	56,0			49,6
41049	Guillena	4.260	265,2	43,9	46,8	55,0	61,0	58,4			53,0
41050	Herrera	3.007	230,0	43,0	44,2	48,4	46,6	47,7			46,0
41051	Huevar	1.177	273,0	37,9	48,1	55,8	63,3	67,9			54,6
41052	Lantejuela (la)	1.824	154,3	29,0	30,8	30,4	31,0	33,2			30,9
41053	Lebrija	12.186	288,1	50,1	57,4	57,4	59,0	64,1			57,6
41054	Lora De Estepa	391	168,5	26,8	25,3	28,8	40,6	47,0			33,7
41055	Lora Del Rio	9.024	286,9	53,2	57,8	57,9	58,6	59,3			57,4
41056	Luisiana (la)	2.205	522,4	99,7	102,0	104,0	105,7	110,8			104,5
41057	Madroño (el)	198	320,3	48,0	51,7	60,7	80,0	79,9			64,1
41058	Mairena Del Alcor	8.373	225,3	37,4	43,1	46,9	48,0	50,0			45,1
41059	Mairena Del Aljarafe	17.889	258,2	46,1	49,0	51,7	54,0	57,5			51,6
41060	Marchena	8.841	260,0	45,6	52,0	53,7	54,7	54,0			52,0
41061	Marínaleda	1.320	155,8	20,4	30,0	31,6	34,1	39,7			31,2
41062	Martin De La Jara	1.430	308,8	57,6	65,3	65,9	63,8	56,2			61,8
41063	Molares (los)	1.365	143,8	23,3	27,1	25,5	30,6	37,3			28,8
41064	Montellano	3.368	306,2	55,4	62,4	61,0	65,8	61,6			61,2
41065	Moron De La Frontera	13.705	299,2	59,7	58,9	59,7	59,9	60,8			59,8
41066	Navas De La Concepcion (las)	941	162,8	29,2	32,2	36,6	31,3	33,5			32,6
41067	Olivares	4.043	271,0	49,3	50,1	56,2	55,7	59,6			54,2
41068	Osuna	8.339	263,5	46,7	48,5	53,6	56,3	58,4			52,7
41069	Palacios Y Villafranca (los)	16.730	265,9	43,6	47,0	55,0	60,0	60,3			53,2
41070	Palomares Del Rio	1.881	282,7	54,0	56,0	60,1	58,8	53,8			56,5
41071	Paradas	3.524	323,5	60,6	64,6	64,0	66,6	67,8			64,7
41072	Pedrera	2.459	150,6	31,6	31,1	29,6	29,2	29,2			30,1
41073	Pedroso (el)	1.160	227,1	47,9	43,6	44,0	45,0	46,6			45,4
41074	Penaflor	1.889	245,0	44,5	47,5	48,1	52,3	52,5			49,0
41075	Pilas	5.537	346,9	46,0	63,8	74,2	80,1	82,9			69,4
41076	Pruna	1.556	282,4	48,8	53,7	54,6	62,0	63,2			56,5
41077	Puebla De Cazalla (la)	5.259	358,5	66,1	64,9	73,1	77,8	76,5			71,7
41078	Puebla De Los Infantes (la)	1.668	192,4	36,2	35,9	35,8	43,3	41,2			38,5
41079	Puebla Del Rio (la)	5.204	231,2	38,9	47,6	48,7	43,6	52,5			46,2
41080	Real De La Jara (el)	784	312,4	51,7	53,3	56,3	72,8	78,3			62,5
41081	Rinconada (la)	14.734	252,0	43,6	46,6	51,4	55,0	55,3			50,4
41082	Roda De Andalucia (la)	2.088	283,0	51,5	55,8	58,3	58,0	59,4			56,6
41083	Ronquillo (el)	681	392,2	75,1	78,3	76,3	80,9	81,6			78,4
41084	Rubio (el)	1.810	247,3	35,8	43,0	51,7	56,7	60,1			49,5
41085	Salteras	1.655	256,8	47,1	47,4	50,8	52,5	59,0			51,4
41086	San Juan De Aznalfarache	9.353	375,3	71,0	67,8	74,9	79,7	81,9			75,1
41087	Sanlúcar La Mayor	5.392	328,4	55,1	59,3	58,8	74,5	80,6			65,7
41088	San Nicolas Del Puerto	352	263,9	40,3	50,0	55,1	62,9	55,6			52,8
41089	Santiponce	3.554	174,6	34,5	35,1	33,8	35,8	35,4			34,9
41090	Saucejo (el)	2.125	267,1	41,4	52,4	53,2	59,4	60,8			53,4
41091	Sevilla	326.274	296,4	54,7	58,6	60,8	60,9	61,4			59,3
41092	Tocina	4.393	174,0	30,7	30,7	33,8	36,3	42,4			34,8
41093	Tomares	9.084	231,3	41,5	46,3	48,0	48,0	47,5			46,3
41094	Umbrete	2.524	200,3	32,4	30,0	37,6	39,1	61,1			40,1
41095	Utrera	22.552	346,5	62,8	67,2	70,1	71,6	74,8			69,3
41096	Valencina De La Concepcion	3.464	195,8	38,0	39,9	38,4	38,9	40,6			39,2
41097	Villamanrique De La Condesa	1.761	289,8	52,3	54,5	51,2	63,1	68,7			58,0
41098	Villanueva Del Ariscal	2.398	282,0	54,9	54,6	53,3	58,7	60,5			56,4
41099	Villanueva Del Rio Y Minas	2.536	372,7	65,6	72,4	74,9	78,2	81,7			74,5
41100	Villanueva De San Juan	718	343,0	54,1	69,4	70,2	74,4	74,9			68,6
41101	Villaverde Del Rio	3.236	326,0	47,1	63,7	68,1	76,6	70,6			65,2
41102	Viso Del Alcor (el)	8.239	269,2	60,6	63,0	65,0	19,5	61,1			53,8
41901	Cañada Rosal	1.493	187,3	29,9	35,5	36,6	39,4	45,8			37,5
41902	Villafranco del Guadalquivir	2.967	205,5	28,0	36,3	40,4	47,1	53,6			41,1

		DDD POR 1000 HAB/DIA ANSOLITICOS E HIPNOTICOS MUJERES									
	Población	Total	2008	2009	2010	2011	2012	MEDIA			
41001	Aguadulce	979	745,0	138,5	154,0	154,6	155,2	142,7	149,0		
41002	Alanís	998	753,8	158,9	148,8	144,8	152,0	149,3	150,8		
41003	Albaida Del Aljarafe	972	289,7	46,5	51,3	59,4	66,5	66,1	57,9		
41004	Alcala De Guadaira	28.917	667,4	127,1	130,3	132,7	136,6	140,8	133,5		
41005	Alcala Del Río	4.442	797,9	136,9	153,8	163,7	170,2	173,3	159,6		
41006	Alcolea Del Río	1.714	1.082,7	172,2	199,2	222,8	235,6	252,9	216,5		
41007	Algaba (la)	6.496	789,2	147,4	154,2	161,4	163,3	163,0	157,8		
41008	Algamitas	658	566,3	99,7	122,6	117,6	114,6	111,8	113,3		
41009	Almaden De La Plata	819	1.037,0	196,3	206,5	212,2	211,2	210,9	207,4		
41010	Almensilla	1.658	624,9	111,3	119,6	125,9	131,4	136,7	125,0		
41011	Arahal	9.274	612,7	109,7	119,9	125,6	127,7	129,7	122,5		
41012	Aznalcázar	4.559	772,2	137,0	143,8	153,6	159,5	178,3	154,4		
41013	Aznalcóllar	4.559	772,2	137,0	143,8	153,6	159,5	178,3	154,4		
41014	Badolatosa	1.534	542,4	90,3	103,9	115,1	119,2	114,0	108,5		
41015	Benacazón	2.519	568,8	96,5	99,5	109,9	124,6	138,3	113,8		
41016	Bollullos De La Mitación	2.614	913,7	153,2	160,8	182,4	204,6	212,7	182,7		
41017	Bormujos	5.967	519,2	94,9	100,6	103,8	106,9	112,9	103,8		
41018	Brenes	5.379	876,7	148,0	170,0	180,3	190,7	187,7	175,3		
41019	Burguillos	1.826	726,8	114,5	133,1	140,4	154,7	184,1	145,4		
41020	Cabezas De San Juan (las)	7.585	584,2	107,2	111,8	115,8	120,9	128,5	116,8		
41021	Camas	12.796	581,6	101,5	112,9	118,8	123,6	124,8	116,3		
41022	Campana (la)	2.500	616,8	112,3	113,4	125,7	127,3	138,0	123,4		
41023	Cantillana	4.469	832,8	150,7	153,2	165,9	181,5	181,5	166,6		
41024	Carmona	12.841	537,4	89,4	94,4	106,3	119,3	128,0	107,5		
41025	Carrón De Los Cespedes	1.220	750,1	130,0	131,8	139,4	173,4	175,5	150,0		
41026	Casarrico	2.588	622,2	114,8	121,1	127,4	130,1	128,7	124,4		
41027	Castilblanco De Los Arroyos	2.282	667,5	117,7	119,3	131,0	135,8	163,7	133,5		
41028	Castilleja De Guzmán	926	355,6	62,5	50,7	75,3	87,7	79,4	71,1		
41029	Castilleja De La Cuesta	8.280	578,3	101,9	107,2	114,1	124,7	130,3	115,7		
41030	Castilleja Del Campo	312	1.290,4	157,5	277,5	283,3	274,6	297,5	258,1		
41031	Castillo De Las Guardas (el)	797	573,9	104,7	111,0	109,5	116,1	132,6	114,8		
41032	Cazalla De La Sierra	2.574	690,3	123,7	135,1	139,1	144,4	148,0	138,1		
41033	Constantina	3.491	600,6	117,3	119,3	121,2	121,9	120,9	120,1		
41034	Coria Del Río	12.014	732,8	137,3	141,6	143,9	152,5	157,4	146,6		
41035	Coripe	713	348,7	38,1	66,7	69,4	85,4	89,2	69,7		
41036	Coronil (el)	2.492	744,6	128,5	143,8	159,5	156,0	156,8	148,9		
41037	Corrales (los)	2.028	467,8	89,3	95,9	100,3	93,3	89,0	93,6		
41038	Dos Hermanas	61.486	535,4	98,8	105,8	107,8	110,1	112,9	107,1		
41039	Ecija	18.722	492,3	87,5	94,7	99,3	102,5	108,4	98,5		
41040	Espartinas	2.843	511,2	89,7	99,9	102,0	106,2	113,5	102,2		
41041	Estepa	6.014	523,1	97,1	105,4	106,9	104,9	108,9	104,6		
41042	Fuentes De Andalucía	3.717	514,6	94,2	96,5	104,1	108,0	111,7	102,9		
41043	Garrobo (el)	377	477,0	48,2	87,3	97,6	114,7	129,2	95,4		
41044	Gelves	3.410	483,4	90,6	95,0	92,2	98,8	106,7	96,7		
41045	Gerena	2.819	672,5	98,9	122,3	145,3	152,0	154,0	134,5		
41046	Gilena	1.898	511,4	100,4	97,3	99,5	104,4	109,8	102,3		
41047	Gines	5.551	383,1	71,9	74,8	76,8	77,5	82,1	76,6		
41048	Guadalcanal	1.475	648,6	104,9	122,7	134,7	140,2	146,1	129,7		
41049	Guillena	4.168	698,4	116,8	133,0	149,0	150,5	149,0	139,7		
41050	Herrera	3.106	531,5	85,7	107,0	106,7	115,7	116,5	106,3		
41051	Huevar	1.080	922,1	142,7	170,5	188,3	207,6	213,1	184,4		
41052	Lantejuela (la)	1.761	557,5	106,0	111,2	110,0	114,0	116,3	111,5		
41053	Lebrija	11.935	572,8	93,7	103,4	110,6	124,3	138,8	114,6		
41054	Lora De Estepa	392	631,0	115,7	114,0	132,7	138,4	132,3	126,2		
41055	Lora Del Río	9.257	666,2	120,5	128,1	134,9	138,8	143,9	133,2		
41056	Luisiana (la)	2.156	1.310,8	224,7	246,9	261,7	281,7	295,8	262,2		
41057	Madroño (el)	181	393,2	70,0	82,4	78,9	83,5	78,4	78,6		
41058	Mairena Del Alcor	8.448	535,1	90,4	99,0	109,8	115,9	120,0	107,0		
41059	Mairena Del Aljarafe	17.944	564,0	99,8	110,5	114,7	116,2	122,7	112,8		
41060	Marchena	9.009	483,2	90,0	95,7	99,0	97,8	100,7	96,6		
41061	Marinaleda	1.330	561,4	84,1	107,3	119,2	120,0	130,7	112,3		
41062	Martín De La Jara	1.316	1.017,6	196,0	204,1	206,8	202,9	207,8	203,5		
41063	Molares (los)	1.323	497,8	65,5	91,2	105,8	117,8	117,4	99,6		
41064	Montellano	3.311	689,2	108,3	137,8	143,8	149,6	149,7	137,8		
41065	Morón De La Frontera	14.005	640,8	124,3	128,2	129,1	129,0	130,3	128,2		
41066	Navas De La Concepción (las)	933	688,8	115,7	126,1	153,5	152,1	141,4	137,8		
41067	Olivares	4.062	748,7	137,9	145,3	147,7	154,7	163,1	149,7		
41068	Osuna	8.509	571,3	102,7	109,1	115,4	120,6	123,5	114,3		
41069	Palacios Y Villafranca (los)	16.315	527,6	87,8	97,0	111,4	114,9	116,6	105,5		
41070	Palomares Del Río	1.861	590,6	102,2	111,5	122,9	125,4	128,5	118,1		
41071	Paradas	3.516	779,8	146,6	153,0	160,1	161,2	158,9	156,0		
41072	Pedreña	2.501	487,3	92,1	93,5	101,6	100,1	100,0	97,5		
41073	Pedroso (el)	1.191	553,3	83,4	80,7	107,6	136,4	145,2	110,7		
41074	Penaflor	1.839	588,3	95,6	110,3	121,4	132,8	128,2	117,7		
41075	Pilas	5.649	739,1	96,5	128,1	155,3	170,8	188,4	147,8		
41076	Pruna	1.499	650,6	110,1	128,0	139,5	140,9	132,1	130,1		
41077	Puebla De Cazalla (la)	5.259	763,4	135,3	145,4	155,2	163,2	164,2	152,7		
41078	Puebla De Los Infantes (la)	1.625	566,3	105,7	111,2	116,5	115,9	117,0	113,3		
41079	Puebla Del Río (la)	5.295	517,8	81,0	98,3	106,6	105,0	127,0	103,6		
41080	Real De La Jara (el)	838	732,3	134,4	140,3	139,5	146,1	172,0	146,5		
41081	Rinconada (la)	14.548	623,4	110,5	116,9	129,8	133,6	132,7	124,7		
41082	Roda De Andalucía (la)	2.124	785,7	141,5	152,3	163,7	166,4	161,7	157,1		
41083	Ronquillo (el)	670	676,0	119,7	128,3	134,8	143,2	149,8	135,2		
41084	Rubio (el)	1.813	659,7	120,8	124,3	130,3	136,9	147,5	131,9		
41085	Salteras	1.689	539,3	106,8	105,4	102,4	111,9	113,0	107,9		
41086	San Juan De Aznalfarache	9.987	691,6	127,2	133,7	135,7	145,1	149,8	138,3		
41087	Sanlúcar La Mayor	5.466	563,9	95,4	102,6	106,4	120,5	139,0	112,8		
41088	San Nicolás Del Puerto	327	505,0	103,1	91,0	100,4	108,1	102,4	101,0		
41089	Santiponce	3.545	486,3	93,2	100,1	98,6	95,2	99,2	97,3		
41090	Saucejo (el)	2.125	513,7	96,9	98,9	100,3	108,6	109,0	102,7		
41091	Sevilla	358.359	531,7	98,9	103,8	107,4	109,8	111,8	106,3		
41092	Tocina	4.435	360,3	65,4	65,9	66,8	74,9	87,4	72,1		
41093	Tomares	9.231	487,6	87,3	96,2	98,8	101,5	103,7	97,5		
41094	Umbrete	2.514	507,6	84,4	78,3	88,6	107,6	148,8	101,5		
41095	Ultrera	22.623	701,1	129,7	134,4	138,4	145,6	153,0	140,2		
41096	Valencia De La Concepción	3.486	424,8	84,6	85,7	83,0	83,9	87,6	85,0		
41097	Villamanrique De La Condesa	1.846	645,6	110,8	111,5	121,8	143,5	154,4	129,1		
41098	Villanueva Del Ariscal	2.558	654,0	121,2	125,3	123,5	135,2	148,8	130,8		
41099	Villanueva Del Río Y Minas	2.682	800,4	135,1	156,5	163,5	170,1	175,2	160,1		
41100	Villanueva De San Juan	737	1.803,5	132,1	138,3	137,7	1.266,6	128,9	360,7		
41101	Villaverde Del Río	3.141	709,4	131,3	163,4	175,4	49,3	190,0	141,9		
41102	Viso Del Alcor (el)	8.094	655,9	140,8	147,8	157,9	51,7	157,7	131,2		
41901	Cañada Rosal	1.530	595,6	97,5	111,9	120,6	127,3	138,3	119,1		
41902	Villafranco del Guadalquivir	2.952	595,8	105,7	106,7	113,7	124,0	145,7	119,2		

2.3 Consumo de antidepresivos

	IMPORTE EN EL CONSUMO ANTES DE PRESIVOS/AÑO. POBLACIÓN TOTAL								
	Población	Total	Importe bruto	Importe bruto	Importe bruto	Importe bruto	Importe bruto		
			2008	2009	2010	2011	2012	MEDIA	
41001	Aguadulce	1.987	142.759,0	30.611,5	35.189,0	30.765,5	24.551,6	21.641,4	28.551,8
41002	Alanís	2.008	153.532,7	39.639,5	34.530,7	31.577,2	24.008,0	23.777,4	30.706,5
41003	Albaida Del Aljarafe	1.956	50.636,4	12.328,1	12.326,9	11.119,1	8.081,5	6.780,8	10.127,3
41004	Alcala De Guadaira	57.426	3.696.621,0	801.831,0	809.278,7	754.268,8	682.966,0	648.276,4	739.324,2
41005	Alcala Del Rio	9.042	652.056,0	139.436,7	149.683,8	139.739,8	114.862,4	108.333,4	130.411,2
41006	Alcolea Del Rio	3.338	282.618,6	66.224,3	65.284,2	57.889,1	49.038,2	44.182,8	56.523,7
41007	Algaba (la)	13.005	621.744,4	134.737,4	135.447,7	131.799,0	116.203,6	103.556,8	124.348,9
41008	Algamitas	1.371	87.637,7	15.773,4	17.816,1	17.794,9	17.537,6	18.715,8	17.527,5
41009	Almaden De La Plata	1.657	61.297,6	13.871,9	12.579,6	12.309,3	11.629,9	10.906,9	12.259,5
41010	Almensilla	3.368	131.502,8	31.740,6	30.066,8	26.561,0	22.711,4	20.423,0	26.300,6
41011	Arahal	18.365	1.015.601,2	217.506,8	225.598,5	207.793,9	184.950,6	179.751,3	203.120,2
41012	Aznalcázar	9.282	503.423,5	116.570,8	118.005,0	99.595,6	86.267,3	82.984,8	100.684,7
41013	Aznalcázar	9.282	503.423,5	116.570,8	118.005,0	99.595,6	86.267,3	82.984,8	100.684,7
41014	Badolatosa	3.176	172.278,6	35.644,9	34.267,4	36.587,2	32.764,3	33.014,9	34.455,7
41015	Benacazon	5.150	285.461,8	57.126,7	61.049,5	63.590,6	56.255,5	47.439,5	57.092,4
41016	Bollullos De La Mitacion	5.224	310.761,4	62.083,6	64.759,2	67.508,2	57.517,4	58.893,1	62.152,3
41017	Bormujos	11.958	395.151,3	85.649,1	92.178,2	82.399,3	69.164,4	65.760,3	79.030,3
41018	Brenes	10.795	684.292,0	147.153,2	146.529,8	148.907,0	123.465,5	118.236,5	136.858,4
41019	Burguillos	3.690	173.071,0	43.213,5	38.659,1	34.269,3	29.000,8	27.928,3	34.614,2
41020	Cabezas De San Juan (las)	15.570	931.294,7	201.229,9	200.225,6	193.383,2	173.290,0	163.166,1	186.258,9
41021	Camas	24.966	664.138,0	152.607,0	159.257,3	137.791,7	122.803,3	111.678,7	132.827,6
41022	Campana (la)	5.003	320.959,4	76.913,9	72.062,9	64.960,3	53.315,9	53.706,4	64.191,9
41023	Cantillana	8.934	452.915,5	92.518,8	94.925,3	95.688,7	86.791,9	82.990,9	90.583,1
41024	Carmona	25.794	1.344.802,4	270.687,4	277.785,7	268.016,0	258.133,7	270.179,6	268.960,5
41025	Carrión De Los Cespedes	2.320	114.032,6	27.987,3	24.317,9	21.429,1	19.356,1	20.942,2	22.806,5
41026	Casarique	5.244	304.995,9	64.965,9	67.252,8	61.153,4	56.548,1	55.075,8	60.999,2
41027	Castilblanco De Los Arroyos	4.547	200.898,5	45.355,4	44.333,3	39.127,1	35.244,6	36.838,0	40.179,7
41028	Castilleja De Guzman	1.870	57.475,5	15.438,7	13.523,2	11.262,4	10.320,9	6.930,3	11.495,1
41029	Castilleja De La Cuesta	16.245	683.967,3	161.933,6	152.273,7	139.359,8	117.847,3	112.552,9	136.793,5
41030	Castilleja Del Campo	606	52.528,0	11.505,3	13.561,2	11.571,5	8.066,7	7.823,3	10.505,6
41031	Castillo De Las Guardas (el)	1.618	55.236,3	11.969,5	11.400,7	12.215,0	10.080,8	9.570,3	11.047,3
41032	Cazalla De La Sierra	5.145	324.087,2	85.902,8	75.702,4	63.636,4	53.185,0	45.660,3	64.817,4
41033	Constantina	6.840	279.682,2	66.542,4	61.847,4	56.311,5	50.083,8	44.897,2	55.936,4
41034	Coria Del Rio	24.040	1.574.746,9	359.993,7	345.724,3	319.010,0	294.715,5	255.303,4	314.949,4
41035	Coripe	1.469	50.548,3	13.230,1	11.420,5	9.417,8	8.120,7	8.359,3	10.109,7
41036	Coronil (el)	5.076	329.584,9	70.484,2	70.012,6	69.984,5	57.673,5	61.430,1	65.917,0
41037	Corrales (los)	4.124	230.903,5	47.067,8	50.977,0	49.127,8	42.138,0	41.592,9	46.180,7
41038	Dos Hermanas	101.988	5.208.898,1	1.107.074,6	1.174.080,9	1.077.410,9	948.953,2	901.378,4	1.041.779,6
41039	Ecija	36.896	1.806.157,5	389.196,9	389.945,5	379.956,4	319.589,3	327.469,3	361.231,5
41040	Espartinas	5.798	237.872,8	48.947,3	51.243,7	51.491,1	46.276,1	39.914,6	47.574,6
41041	Estepa	11.882	607.764,8	128.647,9	125.434,0	122.423,0	111.789,8	119.470,1	121.553,0
41042	Fuentes De Andalucía	7.389	320.125,7	71.902,7	73.778,5	67.949,1	56.036,2	50.459,2	64.025,1
41043	Garrobo (el)	757	28.810,7	5.135,5	5.744,4	5.795,3	6.527,7	5.607,8	5.762,1
41044	Gelves	6.767	205.420,2	46.870,6	46.315,9	41.261,4	37.161,8	33.810,6	41.084,0
41045	Gerena	5.610	205.086,4	45.746,0	46.038,6	41.618,0	36.705,3	34.978,6	41.017,3
41046	Gilena	3.848	215.791,0	50.014,3	49.404,2	43.046,6	36.362,5	36.963,4	43.158,2
41047	Gines	10.918	328.950,3	76.046,9	76.694,6	69.315,0	57.137,9	49.755,9	65.790,1
41048	Guadalcanal	2.931	158.690,2	39.686,5	36.502,6	31.519,9	24.546,4	26.434,8	31.738,0
41049	Guillena	8.428	283.269,9	62.340,3	57.448,2	58.969,0	52.370,6	52.141,8	56.654,0
41050	Herrera	6.113	292.841,4	58.510,9	65.666,8	60.047,0	53.396,4	55.220,3	58.568,3
41051	Huevar	2.257	107.641,6	23.676,4	22.282,1	28.228,7	21.139,0	12.315,4	21.528,3
41052	Lantejuela (la)	3.585	244.904,7	50.803,1	55.576,8	53.453,2	45.516,0	39.555,7	48.980,9
41053	Lebrija	24.121	1.324.347,1	276.908,7	285.952,5	275.041,4	244.295,9	242.148,6	264.869,4
41054	Lora De Estepa	783	39.376,5	9.330,5	9.222,1	6.897,7	7.463,9	6.462,3	7.875,3
41055	Lora Del Rio	18.281	883.832,8	194.806,9	191.389,4	180.068,4	158.662,5	158.905,7	176.766,6
41056	Luisiana (la)	4.361	459.716,8	92.639,7	99.234,7	95.024,0	90.232,2	82.586,3	91.943,4
41057	Madrona (el)	379	11.693,7	3.258,0	3.168,5	2.517,0	1.691,5	1.058,8	2.338,7
41058	Mairena Del Alcor	16.821	984.726,7	200.218,8	213.862,0	207.163,4	182.110,5	181.372,1	196.945,3
41059	Mairena Del Aljarafe	35.833	1.536.852,6	340.420,1	346.241,4	322.078,8	276.564,5	251.547,9	307.370,5
41060	Marchena	17.850	941.491,3	193.302,3	200.610,8	194.396,8	180.701,7	188.298,3	188.298,3
41061	Marinaleda	2.650	137.250,4	26.835,5	29.572,6	28.179,1	25.150,2	27.513,1	27.450,1
41062	Martín De La Jara	2.746	266.108,4	62.548,3	62.237,8	51.775,8	43.934,8	45.611,8	53.221,7
41063	Molares (los)	2.688	117.877,6	22.969,9	26.138,8	23.647,9	24.641,4	20.479,6	23.575,5
41064	Montellano	6.679	350.303,2	80.142,4	78.454,0	68.343,7	63.368,9	59.994,3	70.060,6
41065	Morón De La Frontera	27.710	1.563.878,0	354.955,9	353.353,0	326.529,5	274.518,1	254.521,5	312.775,6
41066	Navas De La Concepcion (las)	1.874	81.641,1	21.859,5	19.232,2	14.948,4	13.434,3	12.166,7	16.328,2
41067	Olivares	8.105	400.551,5	93.121,0	89.014,3	81.561,9	69.885,2	66.969,1	80.110,3
41068	Osuna	16.848	1.074.161,1	218.302,3	221.510,8	221.952,5	210.034,6	202.361,0	214.832,2
41069	Palacios Y Villafraña (los)	33.045	1.937.968,8	416.151,7	427.248,5	404.784,7	354.850,4	334.933,4	387.593,8
41070	Palomares Del Rio	7.742	159.653,4	32.555,8	35.813,3	33.420,5	28.720,0	29.143,9	31.930,7
41071	Paradas	3.040	458.244,1	106.484,8	103.611,5	94.236,6	79.676,2	74.235,0	91.648,8
41072	Pedreña	4.960	245.825,5	50.910,4	53.761,3	52.135,7	47.101,0	41.917,2	49.165,1
41073	Pedroso (el)	2.351	107.470,8	25.329,1	26.780,8	20.717,7	19.213,7	15.429,5	21.494,2
41074	Penafiel	3.728	202.768,8	46.248,1	47.917,0	39.445,6	33.601,9	35.556,4	40.553,8
41075	Pilas	11.186	665.253,2	156.914,1	151.580,2	134.830,4	110.603,0	111.325,5	133.050,6
41076	Pruna	3.055	153.659,5	37.758,6	35.496,4	31.395,1	26.682,4	22.327,0	30.731,9
41077	Puebla De Cazalla (la)	10.518	756.312,0	153.975,3	158.977,3	147.779,4	144.887,3	150.692,7	151.262,4
41078	Puebla De Los Infantes (la)	3.293	129.206,8	23.199,3	25.518,2	28.305,8	24.829,0	27.354,5	25.841,4
41079	Puebla Del Rio (la)	10.499	646.698,8	124.119,2	137.426,5	146.858,8	135.696,6	102.597,7	129.339,8
41080	Real De La Jara (el)	1.622	99.582,9	23.926,2	21.916,0	18.741,5	17.277,0	17.722,2	19.916,6
41081	Rinconada (la)	29.282	1.248.893,5	267.153,4	268.456,1	271.368,6	229.626,2	212.289,2	249.777,7
41082	Roda De Andalucía (la)	4.212	254.452,0	53.443,5	57.939,9	52.516,1	46.644,6	43.907,9	50.890,4
41083	Ronquillo (el)	1.351	64.952,9	12.992,8	13.599,6	12.481,8	12.369,0	13.509,8	12.990,6
41084	Rubio (el)	3.623	213.660,5	39.555,6	42.341,1	45.255,6	41.769,5	44.738,7	42.732,1
41085	Salteras	3.344	140.031,4	34.050,3	32.062,1	27.245,0	24.925,1	21.748,9	28.006,3
41086	San Juan De Aznalfarache	19.340	963.513,5	221.568,7	210.628,8	198.784,3	174.556,7	157.974,9	192.702,7
41087	Sanlúcar La Mayor	10.858	472.943,1	95.857,5	101.615,5	100.615,0	88.735,9	85.769,5	94.588,6
41088	San Nicolas Del Puerto	679	26.933,4	7.750,5	6.498,9	4.219,4	4.555,8	3.908,8	5.386,7
41089	Santiponce	7.099	178.949,5	36.249,2	38.022,1	40.343,9	34.767,5	29.566,8	35.789,9
41090	Saucejo (el)	4.250	286.064,3	58.701,8	63.917,2	59.704,0	52.748,2	50.993,1	57.212,9
41091	Sevilla	684.633	30.788.453,1	6.959.899,4	6.946.802,8	6.395.488,6	5.473.878,8	5.012.383,5	6.157.690,6
41092	Tocina	8.828	295.214,9	70.869,6	65.018,6	57.683,8	49.490,2	52.152,8	59.043,0
41093	Tomares	18.315	583.601,4	143.768,4	136.129,5	120.102,4	96.955,6	86.645,6	116.720,3
41094	Umbrete	5.038	283.266,9	58.406,8	58.794,4	63.023,9	55.869,5	47.172,2	56.653,4
41095	Utrera	45.175	2.901.617,8	675.138,2	657.577,4	582.432,5	502.013		

		Población	Total€/habitante	Importe€/habitante	Importe€/habitante	Importe€/habitante	Importe€/habitante	Importe€/habitante	Importe€/habitante	Importe€/habitante	MEDIA
				2008	2009	2010	2011	2012			
41001	Aguadulce	1.987	71,8	15,4	17,7	15,5	12,4	10,9			14,4
41002	Alanis	2.008	76,5	19,7	17,2	15,7	12,0	11,8			15,3
41003	Albaida Del Aljarafe	1.956	25,9	6,3	6,3	5,7	4,1	3,5			5,2
41004	Alcala De Guadaira	57.426	64,4	14,0	14,1	13,1	11,9	11,3			12,9
41005	Alcala Del Rio	9.042	72,1	15,4	16,6	15,5	12,7	12,0			14,4
41006	Alcolea Del Rio	3.338	84,7	19,8	19,6	17,3	14,7	13,2			16,9
41007	Algaba (la)	13.005	47,8	10,4	10,4	10,1	8,9	8,0			9,6
41008	Algamitas	1.371	63,9	11,5	13,0	13,0	12,8	13,7			12,8
41009	Almaden De La Plata	1.657	37,0	8,4	7,6	7,4	7,0	6,6			7,4
41010	Almensilla	3.368	39,0	9,4	8,9	7,9	6,7	6,1			7,8
41011	Arahal	18.365	55,3	11,8	12,3	11,3	10,1	9,8			11,1
41012	Aznalcázar	9.282	54,2	12,6	12,7	10,7	9,3	8,9			10,8
41013	Aznalcóllar	9.282	54,2	12,6	12,7	10,7	9,3	8,9			10,8
41014	Badolatosa	3.176	54,2	11,2	10,8	11,5	10,3	10,4			10,8
41015	Benacazon	5.150	55,4	11,1	11,9	12,3	10,9	9,2			11,1
41016	Bollullos De La Mitacion	5.224	59,5	11,9	12,4	12,9	11,0	11,3			11,9
41017	Bormujos	11.958	33,0	7,2	7,7	6,9	5,8	5,5			6,6
41018	Brenes	10.795	63,4	13,6	13,6	13,8	11,4	11,0			12,7
41019	Burguillos	3.690	46,9	11,7	10,5	9,3	7,9	7,6			9,4
41020	Cabezas De San Juan (las)	15.570	59,8	12,9	12,9	12,4	11,1	10,5			12,0
41021	Camas	24.966	26,6	6,1	5,6	5,5	4,9	4,5			5,3
41022	Campana (la)	5.003	64,2	15,4	14,4	13,0	10,7	10,7			12,8
41023	Cantillana	8.934	50,7	10,4	10,6	10,7	9,7	9,3			10,1
41024	Carmona	25.794	52,1	10,5	10,8	10,4	10,0	10,5			10,4
41025	Carrion De Los Cespedes	2.320	49,2	12,1	10,5	9,2	8,3	9,0			9,8
41026	Casarique	5.244	58,2	12,4	12,8	11,7	10,8	10,5			11,6
41027	Castilblanco De Los Arroyos	4.547	44,2	10,0	9,8	8,6	7,8	8,1			8,8
41028	Castilleja De Guzman	1.870	30,7	8,3	7,2	6,0	5,5	3,7			6,1
41029	Castilleja De La Cuesta	16.245	42,1	10,0	9,4	8,6	7,3	6,9			8,4
41030	Castilleja Del Campo	606	86,7	19,0	22,4	19,1	13,3	12,9			17,3
41031	Castiello De Las Guardas (el)	1.618	34,1	7,4	7,0	7,5	6,2	5,9			6,8
41032	Cazalla De La Sierra	5.145	63,0	16,7	14,7	12,4	10,3	8,9			12,6
41033	Constantina	6.840	40,9	9,7	9,0	8,2	7,3	6,6			8,2
41034	Coria Del Rio	24.040	65,5	15,0	14,4	13,3	12,3	10,6			13,1
41035	Coripe	1.469	34,4	9,0	7,8	6,4	5,5	5,7			6,9
41036	Coronil (el)	5.076	64,9	13,9	13,8	13,8	11,4	12,1			13,0
41037	Corrales (los)	4.124	56,0	11,4	12,4	11,9	10,2	10,1			11,2
41038	Dos Hermanas	101.988	51,1	10,9	11,5	10,6	9,3	8,8			10,2
41039	Ecija	36.896	49,0	10,5	10,6	10,3	8,7	8,9			9,8
41040	Espartinas	5.798	41,0	8,4	8,8	8,9	8,0	6,9			8,2
41041	Estepa	11.882	51,2	10,8	10,6	10,3	9,4	10,1			10,2
41042	Fuentes De Andalucia	7.389	43,3	9,7	10,0	9,2	7,6	6,8			8,7
41043	Garrobo (el)	757	38,1	6,8	7,6	7,7	8,6	7,4			7,6
41044	Gelves	6.767	30,4	6,9	6,8	6,1	5,5	5,0			6,1
41045	Gerena	5.610	36,6	8,2	8,2	7,4	6,5	6,2			7,3
41046	Gilena	3.848	56,1	13,0	12,8	11,2	9,4	9,6			11,2
41047	Gines	10.918	30,1	7,0	7,0	6,3	5,2	4,6			6,0
41048	Guadalcanal	2.931	54,1	13,5	12,5	10,8	8,4	9,0			10,8
41049	Guillena	8.428	33,6	7,4	6,8	7,0	6,2	6,2			6,7
41050	Herrera	6.113	47,9	9,6	10,7	9,8	8,7	9,0			9,6
41051	Huevar	2.257	47,7	10,5	9,9	12,5	9,4	5,5			9,5
41052	Lantejuela (la)	3.585	68,3	14,2	15,5	14,9	12,7	11,0			13,7
41053	Lebrija	24.121	54,9	11,5	11,9	11,4	10,1	10,0			11,0
41054	Lora De Estepa	783	50,3	11,9	11,8	8,8	9,5	8,3			10,1
41055	Lora Del Rio	18.281	48,3	10,7	10,5	9,9	8,7	8,7			9,7
41056	Luisiana (la)	4.361	105,4	21,2	22,8	21,8	20,7	18,9			21,1
41057	Madrono (el)	379	30,9	8,6	8,4	6,6	4,5	2,8			6,2
41058	Mairena Del Alcor	16.821	58,5	11,9	12,7	12,3	10,8	10,8			11,7
41059	Mairena Del Aljarafe	35.833	42,9	9,5	9,7	9,0	7,7	7,0			8,6
41060	Marchena	17.850	52,7	10,8	11,2	10,9	9,7	10,1			10,5
41061	Marinaleda	2.650	51,8	10,1	11,2	10,6	9,5	10,4			10,4
41062	Martin De La Jara	2.746	96,9	22,8	22,7	18,9	16,0	16,6			19,4
41063	Molares (los)	2.688	43,9	8,5	9,7	8,8	9,2	7,6			8,8
41064	Montellano	6.679	52,4	12,0	11,7	10,2	9,5	9,0			10,5
41065	Moron De La Frontera	27.710	56,4	12,8	12,8	11,8	9,9	9,2			11,3
41066	Navas De La Concepcion (las)	1.874	43,6	11,7	10,3	8,0	7,2	6,5			8,7
41067	Olivares	8.105	49,4	11,5	11,0	10,1	8,6	8,3			9,9
41068	Osuna	16.848	63,8	13,0	13,1	13,2	12,5	12,0			12,8
41069	Palacios Y Villafranca (los)	33.045	58,6	12,6	12,9	12,2	10,7	10,1			11,7
41070	Palomares Del Rio	3.742	42,7	8,7	9,6	8,9	7,7	7,8			8,5
41071	Paradas	7.040	65,1	15,1	14,7	13,4	11,3	10,5			13,0
41072	Pedrera	4.960	49,6	10,3	10,8	10,5	9,5	8,5			9,9
41073	Pedroso (el)	2.351	45,7	10,8	11,4	8,8	8,2	6,6			9,1
41074	Penafior	3.728	54,4	12,4	12,9	10,6	9,0	9,5			10,9
41075	Pilas	11.186	59,5	14,0	13,6	12,1	9,9	10,0			11,9
41076	Pruna	3.055	50,3	12,4	11,6	10,3	8,7	7,3			10,1
41077	Puebla De Cazalla (la)	10.518	71,9	14,6	15,1	14,1	13,8	14,3			14,4
41078	Puebla De Los Infantes (la)	3.293	39,2	7,0	7,7	8,6	7,5	8,3			7,8
41079	Puebla Del Rio (la)	10.499	61,6	11,8	13,1	14,0	12,9	9,8			12,3
41080	Real De La Jara (el)	1.622	61,4	14,8	13,5	11,6	10,7	10,9			12,3
41081	Rinconada (la)	29.282	42,7	9,1	9,2	9,3	7,8	7,2			8,5
41082	Roda De Andalucia (la)	4.212	60,4	12,7	13,8	12,5	11,1	10,4			12,1
41083	Ronquillo (el)	1.351	48,1	9,6	10,1	9,2	9,2	10,0			9,6
41084	Rubio (el)	3.623	59,0	10,9	11,7	12,5	11,5	12,3			11,8
41085	Salteras	3.344	41,9	10,2	9,6	8,1	7,5	6,5			8,4
41086	San Juan De Aznalfarache	19.340	49,8	11,5	10,9	10,3	9,0	8,2			10,0
41087	Sanlúcar La Mayor	10.858	43,6	8,8	9,4	9,3	8,2	7,9			8,7
41088	San Nicolas Del Puerto	679	39,7	11,4	9,6	6,2	6,7	5,8			7,9
41089	Santiponce	7.099	25,2	5,1	5,4	5,7	4,9	4,2			5,0
41090	Saucejo (el)	4.250	67,3	13,8	15,0	14,0	12,4	12,0			13,5
41091	Sevilla	684.633	45,0	10,2	10,1	9,3	8,0	7,3			9,0
41092	Tocina	8.828	33,4	8,0	7,4	6,5	5,6	5,9			6,7
41093	Tomares	18.315	31,9	7,8	7,4	6,6	5,3	4,7			6,4
41094	Umbrete	5.038	56,2	11,6	11,7	12,5	11,1	9,4			11,2
41095	Utrera	45.175	64,2	14,9	14,6	12,9	11,1	10,7			12,8
41096	Valencina De La Concepcion	6.950	24,6	5,8	5,2	5,0	4,3	4,3			4,9
41097	Villamanrique De La Condesa	3.607	33,1	7,5	7,5	6,9	6,0	5,3			6,6
41098	Villanueva Del Ariscal	4.956	47,5	11,6	10,1	9,7	8,4	7,7			9,5
41099	Villanueva Del Rio Y Minas	5.218	49,8	9,8	9,9	9,3	8,4	8,1			9,1
41100	Villanueva De San Juan	1.455	16,2	16,1	15,8	15,0	14,6	15,5			15,5
41101	Villaverde Del Rio	6.377	56,5	11,3	12,5	12,4	10,3	10,0			11,3
41102	Viso Del Alcor (el)	16.333	63,1	13,7	14,2	13,3	10,8	11,1			12,6
41901	Cañada Rosal	3.023	66,6	13,7	14,7	14,9	12,1	11,2			13,3
41902	Villafranco del Guadalquivir	5.919	31,4	7,9	7,0	6,4	5,0	5,1			6,3
41903	Cuervo De Sevilla (el)	7.657	56,6	13,1	13,2	11,0	10,2	9,1			11,3

							IMPORTE EN EL CONSUMO ANTI DEPRESIVOS/AÑO Hombres					
			Importe bruto	Importe bruto	Importe bruto	Importe bruto	Importe bruto	Importe bruto	Importe bruto	Importe bruto		
			2008	2009	2010	2011	2012	MEDIA				
	Población	Total										
41001	Aguadulce	1.008	28.785,1	5.855,9	7.646,0	6.820,1	4.997,9	3.465,3	5.757,0			
41002	Alanis	1.010	38.534,4	9.894,7	8.827,0	8.170,2	5.760,6	5.881,9	7.706,9			
41003	Albaida Del Aljarafe	984	13.717,9	2.716,2	3.286,9	3.004,2	2.453,4	2.257,3	2.743,6			
41004	Alcala De Guadaira	28.509	923.181,2	195.255,0	203.474,1	195.882,9	170.758,5	157.810,6	184.636,2			
41005	Alcala Del Rio	4.600	124.239,4	25.835,7	27.961,8	24.609,3	22.323,7	23.508,9	24.847,9			
41006	Alcolea Del Rio	1.624	49.491,8	9.714,2	11.543,7	8.793,2	10.319,8	9.120,9	9.898,4			
41007	Algaba (la)	6.509	145.883,9	30.524,6	31.694,2	31.434,1	27.405,6	24.825,5	29.176,8			
41008	Algamitas	713	15.874,8	1.441,7	3.105,3	3.737,6	3.746,0	3.844,3	3.175,0			
41009	Almaden De La Plata	838	14.597,2	2.884,7	2.720,3	3.358,4	3.377,5	2.256,4	2.919,4			
41010	Almensilla	1.710	40.704,8	10.549,6	9.941,1	8.266,2	6.345,5	5.602,4	8.141,0			
41011	Arahal	9.091	246.513,5	52.227,0	55.497,2	49.670,2	43.739,1	45.380,1	49.302,7			
41012	Aznalcázar	4.723	115.560,8	25.038,1	25.383,5	22.894,4	20.972,4	21.272,5	23.112,2			
41013	Aznalcázar	4.723	115.560,8	25.038,1	25.383,5	22.894,4	20.972,4	21.272,5	23.112,2			
41014	Badolosa	1.642	51.889,3	8.740,2	9.532,2	10.941,0	10.942,2	11.733,6	10.377,9			
41015	Benacazon	2.631	67.962,8	11.315,3	12.445,4	15.841,7	15.095,2	13.265,2	13.592,6			
41016	Bollullos De La Mitacion	2.610	73.967,0	14.162,8	15.578,2	16.184,8	13.999,8	14.041,4	14.793,4			
41017	Bormujos	5.991	108.947,2	24.293,6	23.840,9	23.216,3	19.758,1	17.838,4	21.789,4			
41018	Brenes	5.416	143.861,5	25.916,0	29.648,0	32.823,6	27.673,2	27.800,6	28.772,3			
41019	Burguillos	1.864	34.879,4	8.134,6	7.530,3	5.954,0	6.266,1	6.994,5	6.975,9			
41020	Cabezas De San Juan (las)	7.985	208.044,2	43.847,1	40.584,2	48.488,7	39.085,5	36.038,7	41.608,8			
41021	Camas	12.170	144.720,2	31.612,8	28.757,6	32.301,6	27.139,2	24.909,0	28.944,0			
41022	Campana (la)	2.503	55.293,3	11.529,8	12.466,3	11.737,9	9.800,0	9.759,3	11.058,7			
41023	Cantillana	4.465	79.003,9	13.493,6	15.090,2	17.635,3	15.812,4	16.972,5	15.800,8			
41024	Carmona	12.953	309.091,8	55.123,3	59.042,3	60.189,1	65.509,2	69.228,0	61.818,4			
41025	Carrión De Los Cespedes	1.100	27.968,2	6.864,2	5.877,5	5.381,9	4.614,0	5.230,6	5.593,6			
41026	Casarriche	2.656	76.667,3	17.479,8	16.297,3	14.065,3	13.935,3	14.889,6	15.333,5			
41027	Castilblanco De Los Arroyos	2.265	48.221,7	11.068,1	10.857,0	8.837,2	8.386,7	9.072,7	9.644,3			
41028	Castilleja De Guzman	944	11.828,7	3.639,6	2.065,0	2.533,2	1.839,9	1.751,0	2.365,7			
41029	Castilleja De La Cuesta	7.965	173.206,1	36.023,0	39.053,4	37.997,9	30.780,3	29.351,6	34.641,2			
41030	Castilleja Del Campo	294	15.578,8	3.362,8	3.370,6	4.077,6	3.244,1	2.443,7	3.115,8			
41031	Castillo De Las Guardas (el)	821	18.990,6	4.894,1	4.429,6	3.633,6	3.076,4	2.956,9	3.798,1			
41032	Cazalla De La Sierra	2.571	88.391,1	23.855,1	21.340,6	15.296,4	14.955,2	12.943,8	17.678,2			
41033	Constantina	3.349	57.797,9	13.590,9	12.001,9	11.386,8	11.116,8	9.701,6	11.559,6			
41034	Coria Del Rio	12.026	354.191,0	76.886,6	75.884,5	75.999,6	67.352,6	58.067,9	70.838,2			
41035	Coripe	756	4.086,2	1.005,6	968,1	519,4	757,2	836,0	817,2			
41036	Coronil (el)	2.584	70.946,6	11.465,0	14.567,2	15.656,3	14.013,3	15.244,9	14.189,3			
41037	Corrales (los)	2.096	39.979,6	8.112,7	8.254,4	8.166,4	6.785,7	6.660,4	7.995,9			
41038	Dos Hermanas	50.502	1.293.306,6	267.872,2	296.537,0	273.073,6	237.658,8	218.165,0	258.661,3			
41039	Ecija	18.174	447.327,6	88.161,3	98.214,2	100.193,6	78.708,9	82.049,6	89.465,5			
41040	Espartinas	2.955	63.279,4	12.222,7	12.454,6	13.388,4	12.895,1	12.318,5	12.655,9			
41041	Estepa	5.868	141.744,7	29.863,7	29.053,4	30.331,9	25.568,6	26.927,1	28.348,9			
41042	Fuentes De Andalucía	3.672	57.016,4	12.513,1	12.916,6	11.478,9	9.006,4	11.101,3	11.403,3			
41043	Garrobo (el)	380	6.726,5	782,9	1.203,2	1.317,8	1.698,4	1.724,2	1.345,3			
41044	Gelves	3.357	51.435,0	11.495,0	11.983,2	9.988,5	9.726,8	8.241,5	10.287,0			
41045	Gerena	2.791	41.918,2	9.212,1	9.033,0	8.926,0	7.492,8	7.254,3	8.383,6			
41046	Gilena	1.950	30.976,2	6.618,7	5.800,6	6.619,5	6.221,4	5.716,0	6.195,2			
41047	Gines	5.367	79.575,0	17.005,8	17.888,5	17.632,7	14.292,6	12.755,5	15.915,0			
41048	Guadalcanal	1.456	34.879,0	8.136,6	8.380,6	7.251,0	5.352,0	5.758,8	6.975,8			
41049	Guillena	4.260	69.792,9	15.482,2	13.198,2	13.639,9	13.416,5	14.056,2	13.958,6			
41050	Herrera	3.007	75.744,6	14.977,1	17.208,9	17.410,1	12.862,7	13.285,9	15.148,9			
41051	Huevar	1.177	21.487,9	4.504,3	4.222,7	5.539,6	4.411,3	2.810,0	4.297,6			
41052	Lantejuela (la)	1.824	50.018,2	10.029,6	10.900,5	9.669,3	9.645,1	9.773,7	10.003,6			
41053	Lebrija	12.186	280.801,7	60.721,5	62.611,1	58.060,6	50.761,1	48.647,5	56.160,3			
41054	Lora De Estepa	391	4.283,8	1.646,9	965,2	406,7	458,2	806,8	856,8			
41055	Lora Del Rio	9.024	234.551,8	53.751,6	49.581,1	47.073,7	42.140,1	42.005,2	46.910,4			
41056	Luisiana (la)	2.205	101.670,2	18.575,7	19.117,0	22.002,5	23.836,5	18.138,5	20.334,0			
41057	Madrono (el)	198	2.351,2	609,1	639,5	645,3	329,9	127,3	470,2			
41058	Mairena Del Alcor	8.373	230.811,9	41.942,8	49.088,1	48.020,5	43.715,0	48.045,5	46.162,4			
41059	Mairena Del Aljarafe	17.889	419.326,1	89.489,7	93.876,9	86.228,9	76.555,6	73.175,0	83.865,2			
41060	Marchena	8.841	259.529,8	47.562,1	52.884,8	54.031,1	49.570,0	55.481,9	51.906,0			
41061	Marinaleda	1.320	25.148,2	4.353,2	5.654,0	4.995,9	5.131,0	5.014,1	5.029,6			
41062	Martin De La Jara	1.430	67.266,8	16.807,3	15.717,1	12.937,3	10.326,9	11.478,1	13.453,4			
41063	Molares (los)	1.365	20.569,0	4.056,4	4.721,3	3.451,1	4.264,9	4.075,4	4.113,8			
41064	Montellano	3.368	68.845,9	12.989,3	14.992,8	15.076,9	13.817,0	11.969,9	13.769,2			
41065	Moron De La Frontera	13.705	379.621,5	84.844,7	87.657,0	77.380,5	67.384,1	62.355,2	75.924,3			
41066	Navas De La Concepcion (las)	941	8.094,4	1.913,4	1.966,4	1.384,2	1.663,3	1.167,0	1.618,9			
41067	Olivares	4.043	83.658,3	20.792,8	17.920,1	17.456,2	14.049,5	13.439,6	16.731,7			
41068	Osuna	8.339	222.147,9	46.643,9	44.300,4	43.400,9	43.626,5	44.176,3	44.429,6			
41069	Palacios Y Villafraña (los)	16.730	446.601,3	84.581,0	90.648,8	95.774,1	91.119,6	84.477,8	89.320,3			
41070	Palomares Del Rio	1.881	55.559,1	11.376,4	12.568,6	11.587,1	9.156,8	10.870,3	11.111,8			
41071	Paradas	3.524	106.071,3	24.026,2	24.660,9	23.083,6	17.551,0	16.749,7	21.214,3			
41072	Pedraja	2.459	64.502,1	13.445,3	13.554,3	13.989,5	12.625,0	10.888,1	12.900,4			
41073	Pedroso (el)	1.160	28.098,7	7.587,6	7.394,7	5.392,8	4.713,0	3.017,7	5.619,7			
41074	Penafiel	1.889	45.435,8	10.411,6	10.827,3	8.981,6	7.780,1	7.435,3	9.087,2			
41075	Pilas	5.537	153.678,1	26.098,7	35.555,9	33.746,4	28.888,3	29.388,7	30.735,6			
41076	Pruna	1.556	33.590,0	7.719,5	7.997,2	7.265,7	5.733,2	4.874,4	6.718,0			
41077	Puebla De Cazalla (la)	5.259	198.477,5	40.113,0	38.247,5	39.584,3	39.976,6	40.556,1	39.695,5			
41078	Puebla De Los Infantes (la)	1.668	24.656,3	4.680,6	5.002,7	5.497,2	4.456,8	5.019,0	4.931,3			
41079	Puebla Del Rio (la)	5.204	101.921,3	18.437,7	21.853,1	23.640,8	21.219,6	16.770,0	20.384,3			
41080	Real De La Jara (el)	784	20.104,6	5.425,9	4.948,3	2.812,7	3.068,6	3.849,0	4.020,9			
41081	Rinconada (la)	14.734	302.039,4	56.555,8	60.547,2	67.284,6	61.543,9	56.107,8	60.407,9			
41082	Roda De Andalucía (la)	2.088	63.808,0	13.423,9	14.513,1	12.259,4	11.246,2	12.365,4	12.761,6			
41083	Ronquillo (el)	681	14.599,4	2.984,6	3.272,7	2.272,4	2.825,7	3.244,1	2.919,9			
41084	Rubio (el)	1.810	44.414,9	7.916,3	9.009,0	10.831,4	7.725,8	8.932,3	8.883,0			
41085	Salteras	1.655	37.101,9	9.046,3	8.491,7	7.376,3	6.283,7	5.903,9	7.420,4			
41086	San Juan De Aznalfarache	9.353	200.671,5	44.265,9	41.072,0	41.990,1	38.052,0	35.291,6	40.134,3			
41087	Sanlúcar La Mayor	5.392	138.245,8	28.211,4	30.617,8	29.085,9	25.867,9	24.462,8	27.649,2			
41088	San Nicolas Del Puerto	352	5.943,5	1.350,9	1.318,3	733,4	1.323,0	1.218,0	1.188,7			
41089	Santiponce	3.554	36.349,2	7.466,4	7.944,3	8.047,9	6.924,1	5.966,6	7.269,8			
41090	Saucejo (el)	2.125	60.311,1	13.072,1	14.649,2	12.448,8	10.312,1	9.828,9	12.062,2			
41091	Sevilla	326.274	7.945.325,4	1.720.823,0	1.767.247,5	1.678.448,1	1.434.867,4	1.343.939,4	1.589.065,1			
41092	Tocina	4.393	63.884,9	16.399,8	14.650,4	13.399,2	9.604,1	9.831,4	12.777,0			
41093	Tomares	9.084	155.747,6	37.537,3	33.834,7	33.587,3	26.581,2	24.207,1	31.149,5			
41094	Umbrete	2.524	51.986,9	8.674,7	9.531,4	12.329,7	10.509,0	10.942,1	10.397,4			
41095	Utrera	22.552	666.316,6	144.961,2	148.251,8	133.662,3	119.668,0	119.773,4	133.263,3			
41096	Valencia De La Concepcion	3.464	44.889,7	9.314,6	8.864,3	8.847,0	9.213,6	8.477,9	8.977,9			

		Población	Total€/habitante	Importe€/habitante2008	Importe€/habitante2009	Importe€/habitante2010	Importe€/habitante2011	Importe€/habitante2012	Importe€/habitante	MEDIA
41001	Aguadulce	1.008	28,6	5,8	7,6	6,8	5,0	3,4		5,7
41002	Alanis	1.010	38,2	9,8	8,7	8,1	5,7	5,8		7,6
41003	Albaida Del Aljarafe	984	13,9	2,8	3,3	3,1	2,5	2,3		2,8
41004	Alcala De Guadaira	28.509	32,4	6,8	7,1	6,9	6,0	5,5		6,5
41005	Alcala Del Rio	4.600	27,0	5,6	6,1	5,3	4,9	5,1		5,4
41006	Alcolea Del Rio	1.624	30,5	6,0	7,1	5,4	6,4	5,6		6,1
41007	Algaba (la)	6.509	22,4	4,7	4,9	4,8	4,2	3,8		4,5
41008	Algamitas	713	22,3	2,0	4,4	5,2	5,3	5,4		4,5
41009	Almaden De La Plata	838	17,4	3,4	3,2	4,0	4,0	2,7		3,5
41010	Almensilla	1.710	23,8	6,2	5,8	4,8	3,7	3,3		4,8
41011	Arahal	9.091	27,1	5,7	6,1	5,5	4,8	5,0		5,4
41012	Aznalcázar	4.723	24,5	5,3	5,4	4,8	4,4	4,5		4,9
41013	Aznalcóllar	4.723	24,5	5,3	5,4	4,8	4,4	4,5		4,9
41014	Badolatosa	1.642	31,6	5,3	5,8	6,7	6,7	7,1		6,3
41015	Benacazon	2.631	25,8	4,3	4,7	6,0	5,7	5,0		5,2
41016	Bollullos De La Mitacion	2.610	28,3	5,4	6,0	6,2	5,4	5,4		5,7
41017	Bormujos	5.991	18,2	4,1	4,0	3,9	3,3	3,0		3,6
41018	Brenes	5.416	26,6	4,8	5,5	6,1	5,1	5,1		5,3
41019	Burguillos	1.864	18,7	4,4	4,0	3,2	3,4	3,8		3,7
41020	Cabezas De San Juan (las)	7.985	26,1	5,5	5,1	6,1	4,9	4,5		5,2
41021	Camas	12.170	11,9	2,6	2,4	2,7	2,2	2,0		2,4
41022	Campana (la)	2.503	22,1	4,6	5,0	4,7	3,9	3,9		4,4
41023	Cantillana	4.465	17,7	3,0	3,4	3,9	3,5	3,8		3,5
41024	Carmona	12.953	23,9	4,3	4,6	4,6	5,1	5,3		4,8
41025	Carrion De Los Cespedes	1.100	25,4	6,2	5,3	4,9	4,2	4,8		5,1
41026	Casariche	2.656	28,9	6,6	6,1	5,3	5,2	5,6		5,8
41027	Castilblanco De Los Arroyos	2.265	21,3	4,9	4,8	3,9	3,7	4,0		4,3
41028	Castilleja De Guzman	944	12,5	3,9	2,2	2,7	1,9	1,9		2,5
41029	Castilleja De La Cuesta	7.965	21,7	4,5	4,9	4,8	3,9	3,7		4,3
41030	Castilleja Del Campo	294	53,0	11,4	11,5	13,9	7,9	8,3		10,6
41031	Castillo De Las Guardas (el)	821	23,1	6,0	5,4	4,4	3,7	3,6		4,6
41032	Cazalla De La Sierra	2.571	34,4	9,3	8,3	5,9	5,8	5,0		6,9
41033	Constantina	3.349	17,3	4,1	3,6	3,4	3,3	2,9		3,5
41034	Coria Del Rio	12.026	29,5	6,4	6,3	6,3	5,6	4,8		5,9
41035	Coripe	756	5,4	1,3	1,3	0,7	1,0	1,1		1,1
41036	Coronil (el)	2.584	27,5	4,4	5,6	6,1	5,4	5,9		5,5
41037	Corrales (los)	2.096	19,1	3,9	3,9	3,9	3,2	4,1		3,8
41038	Dos Hermanas	50.502	25,6	5,3	5,9	5,4	4,7	4,3		5,1
41039	Ecija	18.174	24,6	4,9	5,4	5,5	4,3	4,5		4,9
41040	Espartinas	2.955	21,4	4,1	4,2	4,5	4,4	4,2		4,3
41041	Estepa	5.868	24,2	5,1	5,0	5,2	4,4	4,6		4,8
41042	Fuentes De Andalucia	3.672	15,5	3,4	3,5	3,1	2,5	3,0		3,1
41043	Garrobo (el)	380	17,7	2,1	3,2	3,5	4,5	4,5		3,5
41044	Gelves	3.357	15,3	3,4	3,6	3,0	2,9	2,5		3,1
41045	Gerena	2.791	15,0	3,3	3,2	3,2	2,7	2,6		3,0
41046	Gilena	1.950	15,9	3,4	3,0	3,4	3,2	2,9		3,2
41047	Gines	5.367	14,8	3,2	3,3	3,3	2,7	2,4		3,0
41048	Guadalcanal	1.456	24,0	5,6	5,8	5,0	3,7	4,0		4,8
41049	Guillena	4.260	16,4	3,6	3,1	3,2	3,1	3,3		3,3
41050	Herrera	3.007	25,2	5,0	5,7	5,8	4,3	4,4		5,0
41051	Huevar	1.177	18,3	3,8	3,6	4,7	3,7	2,4		3,7
41052	Lantejuela (la)	1.824	27,4	5,5	6,0	5,3	5,3	5,4		5,5
41053	Lebrija	12.186	23,0	5,0	5,1	4,8	4,2	4,0		4,6
41054	Lora De Estepa	391	11,0	4,2	2,5	1,0	1,2	2,1		2,2
41055	Lora Del Rio	9.024	26,0	6,0	5,5	5,2	4,7	4,7		5,2
41056	Luisiana (la)	2.205	46,1	8,4	8,7	10,0	10,8	8,2		9,2
41057	Madrono (el)	198	11,9	3,1	3,2	3,3	1,7	0,6		2,4
41058	Mairena Del Alcor	8.373	27,6	5,0	5,9	5,7	5,2	5,7		5,5
41059	Mairena Del Aljarafe	17.889	23,4	5,0	5,2	4,8	4,3	4,1		4,7
41060	Marchena	8.841	29,4	5,4	6,0	6,1	5,6	6,3		5,9
41061	Marinaleda	1.320	19,1	3,3	4,3	3,8	3,9	3,8		3,8
41062	Martin De La Jara	1.430	47,0	11,8	11,0	9,0	7,2	8,0		9,4
41063	Molares (los)	1.365	15,1	3,0	3,5	2,5	3,1	3,0		3,0
41064	Montellano	3.368	20,4	3,9	4,5	4,5	4,1	3,6		4,1
41065	Moron De La Frontera	13.705	27,7	6,2	6,4	5,6	4,9	4,5		5,5
41066	Navas De La Concepcion (las)	941	8,6	2,0	2,1	1,5	1,8	1,2		1,7
41067	Olivares	4.043	20,7	5,1	4,4	4,3	3,5	3,3		4,1
41068	Osuna	8.339	26,6	5,6	5,3	5,2	5,2	5,3		5,3
41069	Palacios Y Villafranca (los)	16.730	26,7	5,1	5,4	5,7	5,4	5,0		5,3
41070	Palomares Del Rio	1.881	29,5	6,0	6,7	6,2	4,9	5,8		5,9
41071	Paradas	3.524	30,1	6,8	7,0	6,6	5,0	4,8		6,0
41072	Pedrera	2.459	26,2	5,5	5,5	5,7	5,1	4,4		5,2
41073	Pedroso (el)	1.160	24,2	6,5	6,4	4,6	4,1	2,6		4,8
41074	Peñaflor	1.889	24,1	5,5	5,7	4,8	4,1	3,9		4,8
41075	Pilas	5.537	27,8	4,7	6,4	6,1	5,2	5,3		5,6
41076	Pruna	1.556	21,6	5,0	5,1	4,7	3,7	3,1		4,3
41077	Puebla De Cazalla (la)	5.259	37,7	7,6	7,3	7,5	7,6	7,7		7,5
41078	Puebla De Los Infantes (la)	1.668	14,8	2,8	3,0	3,3	2,7	3,0		3,0
41079	Puebla Del Rio (la)	5.204	19,6	3,5	4,2	4,5	4,1	3,2		3,9
41080	Real De La Jara (el)	784	25,6	6,9	6,3	3,6	3,9	4,9		5,1
41081	Rinconada (la)	14.734	20,5	3,8	4,1	4,6	4,2	3,8		4,1
41082	Roda De Andalucia (la)	2.088	30,6	6,4	7,0	5,9	5,4	5,9		6,1
41083	Ronquillo (el)	681	21,4	4,4	4,8	3,3	4,1	4,8		4,3
41084	Rubio (el)	1.810	24,5	4,4	5,0	6,0	4,3	4,9		4,9
41085	Salteras	1.655	22,4	5,5	5,1	4,5	3,8	3,6		4,5
41086	San Juan De Aznalfarache	9.353	21,5	4,7	4,4	4,5	4,1	3,8		4,3
41087	Sanlúcar La Mayor	5.392	25,6	5,2	5,7	5,4	4,8	4,5		5,1
41088	San Nicolas Del Puerto	352	16,9	3,8	3,7	2,1	3,8	3,5		3,4
41089	Santiponce	3.554	10,2	2,1	2,2	2,3	1,9	1,7		2,0
41090	Saucejo (el)	2.125	28,4	6,2	6,9	5,9	4,9	4,6		5,7
41091	Sevilla	326.274	24,4	5,3	5,4	5,1	4,4	4,1		4,9
41092	Tocina	4.393	14,5	3,7	3,3	3,1	2,2	2,2		2,9
41093	Tomares	9.084	17,1	4,1	3,7	3,7	2,9	2,7		3,4
41094	Umbrete	2.524	20,6	3,4	3,8	4,9	4,2	4,3		4,1
41095	Utrera	22.552	29,5	6,4	6,6	5,9	5,3	5,3		5,9
41096	Valencina De La Concepcion	3.464	13,0	2,7	2,5	2,6	2,6	2,7		2,6
41097	Villamanrique De La Condesa	1.761	13,4	2,4	2,7	3,0	2,8	2,6		2,7
41098	Villanueva Del Ariscal	2.398	26,1	6,2	5,8	6,0	4,2	3,9		5,2
41099	Villanueva Del Rio Y Minas	2.536	23,9	4,8	5,4	5,6	4,4	3,7		4,8
41100	Villanueva De San Juan	718	33,4	6,1	7,2	7,0	7,1	5,9		6,7
41101	Villaverde Del Rio	3.236	25,2	4,3	6,0	5,7	4,8	4,5		5,0
41102	Viso Del Alcor (el)	8.239	30,4	6,4	6,8	6,7	5,4	5,2		6,1
41901	Cañada Rosal	1.493	21,1	3,9	3,9	6,0	4,1	3,1		4,2
41902	Villafranco del Guadalquivir	2.967	12,2	2,7	2,5	2,4	1,9	2,6		2,4
41903	Cuervo De Sevilla (el)	3.878	24,2	5,1	5,5	4,7	4,7	4,1		4,8

		IMPORTE EN EL CONSUMO ANTI-DEPRESIVOS/AÑO. Mujeres							
		Población		Importe Bruto 2008	Importe Bruto 2009	Importe Bruto 2010	Importe Bruto 2011	Importe Bruto 2012	Importe Bruto MEDIA
			Total						
41001	Aguadulce	979	109.511,9	22.659,7	26.030,5	23.449,2	19.223,4	18.149,0	21.902,4
41002	Alanís	998	111.836,7	28.626,6	24.767,0	22.667,1	17.919,4	17.856,7	22.367,3
41003	Albaida Del Aljarafe	972	29.258,2	6.112,5	6.469,7	6.901,2	5.318,3	4.456,6	5.851,6
41004	Alcala De Guadaíra	28.917	2.627.951,5	552.029,5	565.920,9	533.699,5	492.666,0	483.635,6	525.590,3
41005	Alcala Del Rio	4.442	435.898,3	85.069,8	95.338,8	90.336,4	83.857,1	81.296,2	87.179,7
41006	Alcolea Del Rio	1.714	191.954,2	39.015,6	43.675,1	43.111,9	33.787,7	32.363,8	38.390,8
41007	Algaba (la)	6.496	447.538,3	95.588,4	95.791,3	94.575,0	84.717,7	76.865,7	89.507,7
41008	Algamitas	658	59.427,8	9.553,2	12.295,0	11.577,6	12.032,6	13.969,5	11.885,6
41009	Almaden De La Plata	819	40.575,5	8.647,5	7.686,3	7.919,1	7.803,5	8.519,2	8.115,1
41010	Almensilla	1.658	83.841,1	18.327,5	18.524,4	16.995,0	15.493,5	14.500,7	16.768,2
41011	Arahal	9.274	718.390,2	146.958,6	156.097,8	148.686,2	135.060,5	131.587,2	143.678,0
41012	Aznalcázar	4.559	349.223,9	79.195,5	80.413,0	69.650,0	59.877,4	60.088,0	69.844,8
41013	Aznalcólar	4.559	349.223,9	79.195,5	80.413,0	69.650,0	59.877,4	60.088,0	69.844,8
41014	Badolatosa	1.534	111.830,8	21.942,1	23.183,8	24.494,0	21.389,3	20.821,7	22.366,2
41015	Benacazon	2.519	189.278,3	35.363,0	38.895,6	42.803,0	39.004,0	33.212,8	37.855,7
41016	Bollullos De La Mitacion	2.614	223.622,5	42.799,3	45.992,6	49.244,8	41.679,3	43.906,6	44.724,5
41017	Bormujos	5.967	262.616,6	55.005,5	62.550,1	54.272,9	45.114,7	45.673,4	52.523,3
41018	Brenes	5.379	503.654,9	103.252,9	106.987,2	111.020,6	93.154,9	89.239,4	100.731,0
41019	Burguillos	1.826	120.348,3	27.082,0	27.303,9	24.707,5	20.689,2	20.565,7	24.069,7
41020	Cabezas De San Juan (las)	7.585	640.563,4	129.453,7	136.516,9	129.232,4	122.710,7	122.649,6	128.112,7
41021	Camas	12.796	467.691,7	98.961,1	93.891,5	99.149,8	90.716,1	84.973,2	93.538,3
41022	Campana (la)	2.500	235.699,2	54.089,8	51.513,4	48.988,2	39.151,7	41.956,2	47.139,8
41023	Cantillana	4.469	353.640,9	71.232,0	74.416,9	68.377,7	65.136,5	65.136,5	70.728,2
41024	Carmona	12.841	862.201,6	155.037,8	163.123,0	171.141,1	177.869,7	195.030,1	172.440,3
41025	Carrion De Los Cespedes	1.220	71.935,9	16.592,3	13.880,2	12.678,1	13.862,3	14.923,0	14.387,2
41026	Casariche	2.588	217.936,0	43.765,7	47.610,1	45.493,6	41.577,5	39.489,1	43.587,2
41027	Castilblanco De Los Arroyos	2.282	129.734,1	28.441,3	27.445,1	25.743,3	22.049,5	26.054,9	25.946,8
41028	Castilleja De Guzman	926	36.147,8	9.423,1	6.195,7	7.198,4	8.190,4	5.140,2	7.229,6
41029	Castilleja De La Cuesta	8.280	454.758,8	103.628,8	98.513,1	91.350,9	81.243,0	80.023,1	90.951,8
41030	Castilleja Del Campo	312	30.997,8	6.590,7	8.251,1	5.874,8	5.145,2	5.135,9	6.199,6
41031	Castillo De Las Guardas (el)	797	32.133,6	5.224,9	5.887,7	7.536,1	6.902,4	6.582,5	6.426,7
41032	Cazalla De La Sierra	2.574	217.848,3	51.534,8	51.420,5	46.152,3	36.560,2	32.180,6	43.569,7
41033	Constantina	3.491	199.299,1	44.701,2	43.977,7	40.090,9	36.344,9	34.184,4	39.859,8
41034	Coria Del Rio	12.014	1.112.433,7	252.116,6	240.609,9	222.263,9	206.253,1	191.190,2	222.486,7
41035	Coripe	713	31.145,3	4.811,3	5.927,8	6.172,1	6.805,3	7.428,8	6.229,1
41036	Coronil (el)	2.492	249.853,3	54.832,1	52.774,0	53.433,7	42.770,9	46.042,6	49.970,7
41037	Corrales (los)	2.028	179.261,3	34.984,3	39.170,6	38.644,7	33.837,8	32.624,0	35.852,3
41038	Dos Hermanas	51.486	3.658.820,6	749.800,3	811.627,1	757.109,8	674.893,9	665.389,5	731.764,1
41039	Ecija	18.722	1.241.651,3	253.793,1	265.106,9	256.633,3	226.561,4	239.556,6	248.330,3
41040	Espartinas	2.843	159.498,3	31.909,4	35.090,3	34.770,7	31.189,8	26.538,2	31.899,7
41041	Estepa	6.014	446.104,9	92.137,0	91.498,0	88.673,1	83.421,2	90.375,6	89.221,0
41042	Fuentes De Andalucía	3.717	235.182,9	52.525,6	50.588,3	50.133,3	43.863,9	38.071,9	47.036,6
41043	Garrobo (el)	377	17.201,5	1.387,3	3.667,6	3.853,9	4.516,7	3.776,1	3.440,3
41044	Gelves	3.410	144.841,3	32.350,9	32.136,6	29.193,5	26.134,6	25.025,7	28.968,3
41045	Gerena	2.819	146.292,2	29.022,3	32.061,9	30.420,1	27.418,8	27.369,1	29.258,4
41046	Gilena	1.898	178.579,5	41.236,3	41.974,9	35.710,3	29.067,4	30.590,7	35.715,9
41047	Gines	5.551	230.906,8	53.593,2	54.548,2	48.399,2	38.755,4	35.610,8	46.181,4
41048	Guadalcanal	1.475	112.210,8	25.205,8	25.804,7	23.074,2	17.983,3	20.142,9	22.442,2
41049	Guillena	4.168	197.754,6	40.471,6	39.571,0	42.836,8	37.525,8	37.349,4	39.550,9
41050	Herrera	3.106	198.963,6	34.389,0	44.009,3	40.607,0	38.985,9	40.972,4	39.792,7
41051	Huevar	1.080	69.053,4	12.987,1	18.349,9	15.669,1	18.349,9	9.330,2	13.810,7
41052	Lantejuela (la)	1.761	185.407,0	37.058,8	42.384,1	41.485,9	34.839,4	29.638,9	37.081,4
41053	Lebrija	11.935	928.400,5	177.440,7	194.881,6	191.581,8	178.384,6	186.111,9	185.680,1
41054	Lora De Estepa	392	33.658,9	6.667,8	8.018,2	6.425,8	6.893,1	5.654,0	6.731,8
41055	Lora Del Rio	9.257	598.806,2	125.180,3	127.412,3	123.122,6	109.330,7	113.760,3	119.761,2
41056	Luisiana (la)	2.156	331.705,8	66.320,1	73.675,2	66.909,9	62.471,0	62.329,7	66.341,2
41057	Madrona (el)	181	7.868,1	1.942,9	2.226,0	1.510,5	1.303,7	885,0	1.573,6
41058	Mairena Del Alcor	8.448	691.917,4	134.099,6	145.408,7	148.765,0	132.416,5	131.227,7	138.383,5
41059	Mairena Del Aljarafe	17.944	1.025.911,2	220.557,7	228.864,9	218.704,2	186.176,4	171.608,0	205.182,2
41060	Marchena	9.009	626.502,9	123.987,9	133.002,3	130.964,2	116.361,3	122.187,2	125.300,6
41061	Marinaleda	1.330	105.267,6	18.371,0	22.834,0	22.309,0	19.488,9	22.264,6	21.053,5
41062	Martin De La Jara	1.316	188.679,3	41.340,2	44.134,4	37.219,5	32.436,0	33.549,4	37.735,9
41063	Molares (los)	1.323	91.686,1	16.612,6	19.839,0	19.273,3	19.750,3	16.211,0	18.337,2
41064	Montellano	3.311	259.943,7	52.809,4	60.754,4	51.533,2	47.378,9	47.467,9	51.988,7
41065	Moron De La Frontera	14.005	1.117.570,5	249.188,7	250.057,7	234.473,7	196.590,2	187.260,2	223.514,1
41066	Navas De La Concepcion (las)	933	64.579,8	14.960,2	14.502,9	12.695,9	11.497,7	10.923,9	12.916,0
41067	Olivares	4.062	299.951,9	66.039,0	66.410,4	61.113,8	53.628,5	52.760,3	59.990,4
41068	Osuna	8.509	812.722,1	158.308,2	168.150,8	171.383,0	159.247,2	155.632,8	162.544,4
41069	Palacios Y Villafraña (los)	16.315	1.240.275,9	235.282,3	248.843,6	268.517,9	245.231,5	242.400,6	248.055,2
41070	Palomares Del Rio	1.861	97.518,9	19.469,2	21.322,7	20.502,0	18.584,0	17.641,1	19.503,8
41071	Paradas	3.516	338.100,4	77.030,8	74.370,8	69.071,6	60.618,1	57.009,2	67.620,1
41072	Pedreña	2.501	174.508,8	34.355,5	38.215,0	37.182,8	33.987,5	30.768,1	34.901,8
41073	Pedroso (el)	1.191	65.489,3	12.246,4	13.607,5	13.422,8	14.043,4	12.169,3	13.097,9
41074	Penafiel	1.839	144.479,3	29.765,0	33.503,2	28.400,0	24.908,8	27.902,3	28.895,9
41075	Pilas	5.649	384.431,2	65.027,4	82.244,4	82.783,4	75.735,8	78.640,2	76.886,2
41076	Pruna	1.499	108.435,2	23.044,9	25.936,5	22.866,8	19.607,3	16.979,7	21.687,0
41077	Puebla De Cazalla (la)	5.259	532.423,1	107.185,5	112.467,6	102.693,1	101.534,6	108.542,3	106.484,6
41078	Puebla De Los Infantes (la)	1.625	98.557,2	15.759,0	18.945,1	22.041,3	19.759,7	22.052,1	19.711,4
41079	Puebla Del Rio (la)	5.295	353.097,7	53.826,3	71.235,9	79.601,2	76.117,0	72.317,3	70.619,5
41080	Real De La Jara (el)	838	77.363,7	18.088,9	16.254,6	15.492,3	13.901,4	13.626,6	15.472,7
41081	Rinconada (la)	14.548	896.663,3	194.501,9	193.203,1	196.158,7	160.667,6	152.132,1	179.332,7
41082	Roda De Andalucía (la)	2.124	183.300,6	38.209,3	40.818,1	38.600,0	34.590,3	31.083,0	36.660,1
41083	Ronquillo (el)	670	42.692,1	6.604,2	8.209,7	8.574,0	9.208,7	10.095,6	8.538,4
41084	Rubio (el)	1.813	159.391,6	28.034,0	30.637,0	32.613,6	32.954,1	35.152,8	31.878,3
41085	Salteras	1.689	94.316,0	22.744,4	21.008,5	17.945,6	17.313,8	15.303,7	18.863,2
41086	San Juan De Aznalfarache	9.987	687.411,6	151.852,2	148.631,2	142.404,4	126.147,0	118.376,8	137.482,3
41087	Sanlúcar La Mayor	5.466	307.690,3	60.087,4	68.631,9	66.559,7	58.480,9	58.643,5	61.538,1
41088	San Nicolas Del Puerto	327	17.554,5	4.811,1	4.134,6	3.041,3	3.022,1	2.545,4	3.510,9
41089	Santiponce	3.545	128.840,7	24.621,1	26.783,5	29.850,9	24.678,9	22.906,4	25.768,1
41090	Saucejo (el)	2.125	210.379,3	40.581,6	45.334,7	43.490,8	40.438,9	40.533,3	42.075,9
41091	Sevilla	358.359	20.750.306,3	4.526.032,2	4.610.479,1	4.314.659,3	3.753.270,9	3.545.864,8	4.150.061,3
41092	Tocina	4.435	215.506,5	49.984,9	46.258,1	41.124,5	37.394,7	40.744,2	43.101,3
41093	Tomares	9.231	385.649,8	90.381,9	91.071,9	78.770,1	64.939,3	60.486,7	77.130,0
41094	Umbrete	2.514	126.019,4	24.766,6	22.429,4	25.393,8	23.937,2	29.489,4	25.203,9
41095	Utrera	22.623	2.085.260,5	477.335,7	463.419,7	421.851,8	364.675,9	357.977,3	417.052,1
41096	Valencia De La Concepcion	3.486	118.162,0	28.450,1	25.304,7	24.055,8	20.214,2	2	

		Población	Total€/habitante	Importe€/habitante	Importe€/habitante	Importe€/habitante	Importe€/habitante	Importe€/habitante	Importe€/habitante	MEDIA
				2008	2009	2010	2011	2012		
41001	Aguadulce	979	111,9	23,1	26,6	24,0	19,6	18,5		22,4
41002	Alanís	998	112,1	28,7	24,8	22,7	18,0	17,9		22,4
41003	Albaida Del Aljarafe	972	30,1	6,3	6,7	7,1	5,5	4,6		6,0
41004	Alcala De Guadaira	28.917	90,9	19,1	19,6	18,5	17,0	16,7		18,2
41005	Alcala Del Rio	4.442	98,1	19,2	21,5	20,3	18,9	18,3		19,6
41006	Alcolea Del Rio	1.714	112,0	22,8	25,5	25,2	19,7	18,9		22,4
41007	Algaba (la)	6.496	68,9	14,7	14,7	14,6	13,0	11,8		13,8
41008	Algamitas	658	90,3	14,5	18,7	17,6	18,3	21,2		18,1
41009	Almaden De La Plata	819	49,5	10,6	9,4	9,7	9,5	10,4		9,9
41010	Almensevilla	1.658	50,6	11,1	11,2	10,3	9,3	8,7		10,1
41011	Arahal	9.274	77,5	15,8	16,8	16,0	14,6	14,2		15,5
41012	Aznalcázar	4.559	76,6	17,4	17,6	15,3	13,1	13,2		15,3
41013	Aznalcóllar	4.559	76,6	17,4	17,6	15,3	13,1	13,2		15,3
41014	Badolatosa	1.534	72,9	14,3	15,1	16,0	13,9	13,6		14,6
41015	Benacazón	2.519	75,1	14,0	15,4	17,0	15,5	13,2		15,0
41016	Bollullos De La Mitacion	2.614	85,5	16,4	17,6	18,8	15,9	16,8		17,1
41017	Bormujos	5.967	44,0	9,2	10,5	9,1	7,6	7,7		8,8
41018	Brenes	5.379	93,6	19,2	19,9	20,6	17,3	16,6		18,7
41019	Burguillos	1.826	65,9	14,8	15,0	13,5	11,3	11,3		13,2
41020	Cabezas De San Juan (las)	7.585	84,5	17,1	18,0	17,0	16,2	16,2		16,9
41021	Camas	12.796	36,5	7,7	7,3	7,7	7,1	6,6		7,3
41022	Campana (la)	2.500	94,3	21,6	20,6	19,6	15,7	16,8		18,9
41023	Cantillana	4.469	79,1	15,9	16,7	16,7	15,3	14,6		15,8
41024	Carmona	12.841	67,1	12,1	12,7	13,3	13,9	15,2		13,4
41025	Carrion De Los Cespedes	1.220	59,0	13,6	11,4	10,4	11,4	12,2		11,8
41026	Casariche	2.588	84,2	16,9	18,4	17,6	16,1	15,3		16,8
41027	Castilblanco De Los Arroyos	2.282	56,9	12,5	12,0	11,3	9,7	11,4		11,4
41028	Castilleja De Guzman	926	39,0	10,2	6,7	7,8	8,8	5,6		7,8
41029	Castilleja De La Cuesta	8.280	54,9	12,5	11,9	11,0	9,8	9,7		11,0
41030	Castilleja Del Campo	312	99,4	21,1	26,4	18,8	16,5	16,5		19,9
41031	Castillo De Las Guardas (el)	797	40,3	6,6	7,4	9,5	8,7	8,3		8,1
41032	Cazalla De La Sierra	2.574	84,6	20,0	20,0	17,9	14,2	12,5		16,9
41033	Constantina	3.491	57,1	12,8	12,6	11,5	10,4	9,8		11,4
41034	Coria Del Rio	12.014	92,6	21,0	20,0	18,5	17,2	15,9		18,5
41035	Coripe	713	43,7	6,7	8,3	8,7	9,5	10,4		8,7
41036	Coronil (el)	2.492	100,3	22,0	21,2	21,4	17,2	18,5		20,1
41037	Corrales (los)	2.028	88,4	17,3	19,3	19,1	16,7	16,1		17,7
41038	Dos Hermanas	51.486	71,1	14,6	15,8	14,7	13,1	12,9		14,2
41039	Ecija	18.722	66,3	13,6	14,2	13,7	12,1	12,8		13,3
41040	Espartinas	2.843	56,1	11,2	12,3	12,2	11,0	9,3		11,2
41041	Estepa	6.014	74,2	15,3	15,2	14,7	13,9	15,0		14,8
41042	Fuentes De Andalucia	3.717	63,3	14,1	13,6	13,5	11,8	10,2		12,7
41043	Garrobo (el)	377	45,6	3,7	9,7	10,2	12,0	10,0		9,1
41044	Gelves	3.410	42,5	9,5	9,4	8,6	7,7	7,3		8,5
41045	Gerena	2.819	51,9	10,3	11,4	10,8	9,7	9,7		10,4
41046	Gilena	1.898	94,1	21,7	22,1	18,8	15,3	16,1		18,8
41047	Gines	5.551	41,6	9,7	9,8	8,7	7,0	6,4		8,3
41048	Guadalcanal	1.475	76,1	17,1	17,5	15,6	12,2	13,7		15,2
41049	Guillena	4.168	47,4	9,7	9,5	10,3	9,0	9,0		9,5
41050	Herrera	3.106	64,1	11,1	14,2	13,1	12,6	13,2		12,8
41051	Huevar	1.080	63,9	12,0	11,8	17,0	14,5	8,6		12,8
41052	Lantejuela (la)	1.761	105,3	21,0	24,1	23,6	19,8	16,8		21,1
41053	Lebrija	11.935	77,8	14,9	16,3	16,1	14,9	15,6		15,6
41054	Lora De Estepa	392	85,9	17,0	20,5	16,4	17,6	14,4		17,2
41055	Lora Del Rio	9.257	64,7	13,5	13,8	13,3	11,8	12,3		12,9
41056	Luisiana (la)	2.156	153,9	30,8	34,2	31,0	29,0	28,9		30,8
41057	Madrono (el)	181	43,5	10,7	12,3	8,3	7,2	4,9		8,7
41058	Mairena Del Alcor	8.448	81,9	15,9	17,2	17,6	15,7	15,5		16,4
41059	Mairena Del Aljarafe	17.944	57,2	12,3	12,8	12,2	10,4	9,6		11,4
41060	Marchena	9.009	69,5	13,8	14,8	14,5	12,9	13,6		13,9
41061	Marinaleda	1.330	79,1	13,8	17,2	16,8	14,7	16,7		15,8
41062	Martín De La Jara	1.316	143,4	31,4	33,5	28,3	24,6	25,5		28,7
41063	Molares (los)	1.323	69,3	12,6	15,0	14,6	14,9	12,3		13,9
41064	Montellano	3.311	78,5	15,9	18,3	15,6	14,3	14,3		15,7
41065	Moron De La Frontera	14.005	79,8	17,8	17,9	16,7	14,0	13,4		16,0
41066	Navas De La Concepcion (las)	933	69,2	16,0	15,5	13,6	12,3	11,7		13,8
41067	Olivares	4.062	73,8	16,3	16,3	15,0	13,2	13,0		14,8
41068	Osuna	8.509	95,5	18,6	19,8	20,1	18,7	18,3		19,1
41069	Palacios Y Villafranca (los)	16.315	76,0	14,4	15,3	16,5	15,0	14,9		15,2
41070	Palomares Del Rio	1.861	52,4	10,5	11,5	11,0	10,0	9,5		10,5
41071	Paradas	3.516	96,2	21,9	21,2	19,6	17,2	16,2		19,2
41072	Pedraza	2.501	69,8	13,7	15,3	14,9	13,6	12,3		14,0
41073	Pedroso (el)	1.191	55,0	10,3	11,4	11,3	11,8	10,2		11,0
41074	Penaflores	1.839	78,6	16,2	18,2	15,4	13,5	15,2		15,7
41075	Pilas	5.649	68,1	11,5	14,6	14,6	13,4	13,9		13,6
41076	Pruna	1.499	72,3	15,4	17,3	15,3	13,1	11,3		14,5
41077	Puebla De Cazalla (la)	5.259	101,2	20,4	21,4	19,5	19,3	20,6		20,2
41078	Puebla De Los Infantes (la)	1.625	60,7	9,7	11,7	13,6	12,2	13,6		12,1
41079	Puebla Del Rio (la)	5.295	66,7	10,2	13,5	15,0	14,4	13,7		13,3
41080	Real De La Jara (el)	838	92,3	21,6	19,4	18,5	16,6	16,3		18,5
41081	Rinconada (la)	14.548	61,6	13,4	13,3	13,5	11,0	10,5		12,3
41082	Roda De Andalucia (la)	2.124	86,3	18,0	19,2	18,2	16,3	14,6		17,3
41083	Ronquillo (el)	670	63,7	9,9	12,3	12,8	13,7	15,1		12,7
41084	Rubio (el)	1.813	87,9	15,5	16,9	18,0	18,2	19,4		17,6
41085	Salteras	1.689	55,8	13,5	12,4	10,6	10,3	9,1		11,2
41086	San Juan De Aznalfarache	9.987	68,8	15,2	14,9	14,3	12,6	11,9		13,8
41087	Sanlúcar La Mayor	5.466	56,3	11,0	11,7	12,2	10,7	10,7		11,3
41088	San Nicolas Del Puerto	327	53,7	14,7	12,6	9,3	9,2	7,8		10,7
41089	Santiponce	3.545	36,3	6,9	7,6	8,4	7,0	6,5		7,3
41090	Saucejo (el)	2.125	99,0	19,1	21,3	20,5	19,0	19,1		19,8
41091	Sevilla	358.359	57,9	12,6	12,9	12,0	10,5	9,9		11,6
41092	Tocina	4.435	48,6	11,3	10,4	9,3	8,4	9,2		9,7
41093	Tomares	9.231	41,8	9,8	9,9	8,5	7,0	6,6		8,4
41094	Umbrete	2.514	50,1	9,9	8,9	10,1	9,5	11,7		10,0
41095	Utrera	22.623	92,2	21,1	20,5	18,6	16,1	15,8		18,4
41096	Valencina De La Concepcion	3.486	33,9	8,2	7,3	6,9	5,8	5,8		6,8
41097	Villamanrique De La Condesa	1.846	46,2	9,9	10,8	9,0	8,6	7,8		9,2
41098	Villanueva Del Ariscal	2.558	62,8	15,1	12,6	12,4	11,7	11,1		12,6
41099	Villanueva Del Rio Y Minas	2.682	59,7	11,0	13,0	12,0	11,6	12,1		11,9
41100	Villanueva De San Juan	737	113,9	23,7	22,7	23,3	21,5	22,7		22,8
41101	Villaverde Del Rio	3.141	83,8	16,0	18,1	18,8	15,4	15,5		16,8
41102	Viso Del Alcor (el)	8.094	90,2	19,1	20,0	18,5	15,7	16,9		18,0
41901	Cañada Rosal	1.530	105,8	21,8	23,8	22,1	19,2	18,9		21,2
41902	Villafranco del Guadalquivir	2.952	42,6	10,0	9,1	9,0	7,2	7,3		8,5
41903	Cuervo De Sevilla (el)	3.779	81,6	18,4	18,9	15,7	14,8	13,7		16,3

		Población	Total	DDD POR 1.000 HAB/DIA ANTI-DEPRESIVOS. POBLACIÓN TOTAL					MEDIA	
				2008	2009	2010	2011	2012		
41001	Aguadulce	1.987	424,3	75,3	83,0	90,5	91,2	84,3	84,9	
41002	Alanis	2.008	455,6	82,8	86,6	89,2	97,4	99,6	91,1	
41003	Albaida Del Aljarafe	1.956	148,2	32,5	30,1	29,8	28,7	27,1	29,6	
41004	Alcala De Guadaira	57.426	304,0	54,9	58,0	61,6	65,2	64,3	60,8	
41005	Alcala Del Rio	9.042	397,9	69,2	79,0	83,2	84,1	82,3	79,6	
41006	Alcolea Del Rio	3.338	372,6	68,5	72,1	75,9	78,2	77,8	74,5	
41007	Algaba (la)	13.005	258,7	46,3	48,7	52,8	56,8	54,1	51,7	
41008	Algamitas	1.371	329,8	50,8	61,6	65,4	75,1	76,9	66,0	
41009	Almaden De La Plata	1.657	248,9	43,9	47,3	51,4	52,9	53,3	49,8	
41010	Almensilla	3.368	179,2	32,9	34,2	35,9	38,8	37,4	35,8	
41011	Arahal	18.365	304,6	51,9	56,8	61,5	65,9	68,6	60,9	
41012	Aznalcázar	9.282	865,7	59,7	63,2	64,8	67,8	68,4	173,1	
41013	Aznalcóllar	9.282	865,7	59,7	63,2	64,8	67,8	68,4	173,1	
41014	Badolatosa	3.176	289,1	46,2	48,7	57,7	66,9	69,5	57,8	
41015	Benacazon	5.150	289,6	48,8	55,3	59,1	62,4	64,0	57,9	
41016	Bollullos De La Mitacion	5.224	359,3	57,9	65,5	75,9	78,2	81,8	71,9	
41017	Bormujos	11.958	207,2	35,1	39,9	42,0	45,3	45,0	41,4	
41018	Brenes	10.795	330,5	57,7	64,0	69,7	70,5	68,6	66,1	
41019	Burguillos	3.690	282,3	51,3	53,4	56,4	59,5	61,8	56,5	
41020	Cabezas De San Juan (las)	15.570	329,0	59,4	63,2	67,3	69,9	69,1	65,8	
41021	Camas	24.966	183,8	33,1	35,3	38,3	38,8	38,2	36,8	
41022	Campana (la)	5.003	387,7	71,7	72,5	79,6	80,6	83,3	77,5	
41023	Cantillana	8.934	282,6	45,9	49,4	57,6	63,8	66,0	56,5	
41024	Carmona	25.794	236,4	40,7	43,6	46,6	51,8	53,8	47,3	
41025	Carrion De Los Céspedes	2.320	278,2	54,7	53,3	52,7	55,7	61,7	55,6	
41026	Casariche	5.244	292,9	51,2	55,5	57,5	62,3	66,4	58,6	
41027	Castilblanco De Los Arroyos	4.547	266,8	47,9	50,3	50,4	54,8	63,4	53,4	
41028	Castilleja De Guzman	1.870	184,7	34,6	35,9	40,0	41,0	33,2	36,9	
41029	Castilleja De La Cuesta	16.245	260,6	47,3	49,2	51,6	56,0	56,5	52,1	
41030	Castilleja Del Campo	606	546,5	87,7	110,3	112,1	114,9	121,6	109,3	
41031	Castillo De Las Guardas (el)	1.618	203,8	37,3	35,8	40,8	44,2	45,7	40,8	
41032	Cazalla De La Sierra	5.145	327,6	63,5	63,3	63,4	67,6	69,8	65,5	
41033	Constantina	6.840	271,2	48,1	50,6	54,7	60,5	57,4	54,2	
41034	Coria Del Rio	24.040	316,1	57,9	60,9	63,1	67,5	66,6	63,2	
41035	Coripe	1.469	210,0	43,7	42,4	39,4	41,7	42,7	42,0	
41036	Coronil (el)	5.076	332,5	55,6	63,6	71,0	69,2	73,1	66,5	
41037	Corrales (los)	4.124	257,5	42,6	50,1	52,4	54,9	57,5	51,5	
41038	Dos Hermanas	101.988	262,9	46,2	51,1	53,4	56,3	55,9	52,6	
41039	Ecija	36.896	285,0	50,1	53,7	58,2	60,4	62,5	57,0	
41040	Espartinas	5.798	249,7	43,7	47,3	51,1	52,6	55,0	49,9	
41041	Estepa	11.882	264,5	47,2	48,7	53,5	56,6	58,6	52,9	
41042	Fuentes De Andalucía	7.389	232,3	42,0	45,8	48,1	48,0	48,4	46,5	
41043	Garrobo (el)	757	213,7	32,5	40,1	45,3	48,5	47,2	42,7	
41044	Gelves	6.767	160,7	28,7	32,1	31,6	35,0	33,4	32,1	
41045	Gerena	5.610	248,1	42,2	46,3	51,3	54,5	53,7	49,6	
41046	Gilena	3.848	298,3	56,8	57,7	58,0	61,7	64,1	59,7	
41047	Gines	10.918	180,1	31,5	34,8	37,5	38,3	38,0	36,0	
41048	Guadalcanal	2.931	312,0	56,8	58,8	60,0	61,8	74,6	62,4	
41049	Guillena	8.428	232,3	36,6	40,0	47,8	52,7	55,2	46,5	
41050	Herrera	6.113	265,3	42,5	48,6	52,3	58,5	63,4	53,1	
41051	Huevar	2.257	255,0	48,2	49,5	53,4	53,6	50,3	51,0	
41052	Lantejuela (la)	3.585	369,9	65,5	71,8	78,0	78,4	76,2	74,0	
41053	Lebrija	24.121	273,5	48,2	52,4	56,0	58,4	58,5	54,7	
41054	Lora De Estepa	783	277,8	56,5	55,1	51,9	59,8	54,4	55,6	
41055	Lora Del Rio	18.281	256,3	45,1	48,2	52,2	54,6	56,2	51,3	
41056	Luisiana (la)	4.361	591,6	96,0	108,9	120,2	134,3	132,2	118,3	
41057	Madroño (el)	379	216,5	53,7	48,5	45,9	40,2	28,4	43,3	
41058	Mairena Del Alcor	16.821	302,7	49,4	56,0	61,7	66,6	69,0	60,5	
41059	Mairena Del Aljarafe	35.833	239,2	43,1	46,2	48,8	51,3	49,8	47,8	
41060	Marchena	17.850	295,8	51,7	55,3	60,1	63,1	65,6	59,2	
41061	Marinaleda	2.650	253,3	43,5	46,8	48,5	53,0	61,5	50,7	
41062	Martin De La Jara	2.746	444,5	86,1	87,8	87,9	89,2	93,5	88,9	
41063	Molares (los)	2.688	230,9	36,4	42,1	43,8	54,3	54,3	46,2	
41064	Montellano	6.679	319,4	56,8	60,4	61,9	70,5	69,8	63,9	
41065	Moron De La Frontera	27.710	307,7	56,6	59,1	62,4	65,5	64,0	61,5	
41066	Navas De La Concepcion (las)	1.874	257,9	55,5	51,4	47,6	50,9	52,4	51,6	
41067	Olivares	8.105	273,3	47,6	49,7	54,6	59,8	61,6	54,7	
41068	Osuna	16.848	308,0	52,5	56,2	62,3	67,7	69,3	61,6	
41069	Palacios Y Villafranca (los)	33.045	319,8	55,4	61,7	65,3	67,9	69,5	64,0	
41070	Palomares Del Rio	3.742	233,9	37,4	43,7	48,6	53,1	51,1	46,8	
41071	Paradas	7.040	353,2	65,6	68,2	72,1	73,6	73,8	70,6	
41072	Pedreña	4.960	253,0	43,7	47,5	52,0	54,4	54,4	50,6	
41073	Pedroso (el)	2.351	278,0	48,2	55,2	55,2	64,0	55,4	55,6	
41074	Penaflor	3.728	321,7	55,9	62,1	64,8	69,8	69,0	64,3	
41075	Pilas	11.186	352,5	65,0	70,0	71,4	71,0	75,0	70,5	
41076	Pruna	3.055	295,3	55,2	58,0	62,6	60,5	58,9	59,1	
41077	Puebla De Cazalla (la)	10.518	435,8	74,4	80,5	86,8	96,7	97,6	87,2	
41078	Puebla De Los Infantes (la)	3.293	241,3	38,2	41,8	51,8	54,4	55,1	48,3	
41079	Puebla Del Rio (la)	10.499	287,7	47,3	53,5	61,0	63,5	62,6	57,5	
41080	Real De La Jara (el)	1.622	355,6	65,0	68,8	68,0	76,3	77,5	71,1	
41081	Rinconada (la)	29.282	243,2	41,3	44,8	50,7	53,6	52,7	48,6	
41082	Roda De Andalucía (la)	4.212	353,7	60,2	68,9	73,5	77,3	73,8	70,7	
41083	Ronquillo (el)	1.351	293,3	50,7	57,2	60,6	61,6	63,1	58,7	
41084	Rubio (el)	3.623	309,2	51,6	55,6	62,8	66,1	73,1	61,8	
41085	Salteras	3.344	235,1	45,1	46,9	44,3	48,7	50,0	47,0	
41086	San Juan De Aznalfarache	19.340	248,0	46,9	46,3	49,0	52,1	53,6	49,6	
41087	Sanlúcar La Mayor	10.858	261,5	43,6	49,0	54,7	56,7	57,6	52,3	
41088	San Nicolas Del Puerto	679	276,0	48,8	49,2	51,5	66,1	60,4	55,2	
41089	Santiponce	7.099	149,3	25,3	28,1	32,7	33,3	30,0	29,9	
41090	Saucejo (el)	4.250	308,1	56,6	61,5	60,5	63,6	65,9	61,6	
41091	Sevilla	684.633	245,8	45,1	48,0	50,2	52,0	50,4	49,2	
41092	Tocina	8.828	156,8	28,8	28,1	29,2	33,3	37,4	31,4	
41093	Tomares	18.315	196,9	36,2	39,0	41,5	41,5	38,8	39,4	
41094	Umbrete	5.038	302,7	49,8	52,7	62,3	67,3	70,6	60,5	
41095	Utrera	45.175	354,4	63,8	68,0	69,8	75,1	77,6	70,9	
41096	Valencia De La Concepcion	6.950	170,0	30,1	32,0	34,4	36,1	37,4	34,0	
41097	Villamanrique De La Condesa	3.607	172,0	31,7	30,8	34,9	36,6	38,1	34,4	
41098	Villanueva Del Ariscal	4.956	182,57	53,0	49,9	50,3	54,9	54,0	178,6	
41099	Villanueva Del Rio Y Minas	5.218	284,3	45,2	51,7	55,9	59,7	62,3	57,9	
41100	Villanueva De San Juan	1.455	95,6	64,0	64,0	68,5	71,5	74,7	19,1	
41101	Villaverde Del Rio	6.377	297,5	47,2	55,7	62,1	65,5	66,9	59,5	
41102	Viso Del Alcor (el)	16.333	356,8	62,8	68,8	73,5	74,6	77,1	71,4	
41901	Cañada Rosal	3.023	413,8	70,7	82,7	90,4	83,9	86,1	82,8	
41902	Villafranco del Guadalquivir	5919	233,7	43,9	44,3	45,7	48,2	51,5	46,7	

DDD POR 1.000 HAB/DIA ANTI DEPRESIVOS HOMBRRES										
	Población	Total	2008	2009	2010	2011	2012			MEDIA®
41001	Aguadulce	1.008	165,0	28,9	32,6	36,9	38,2	28,4		33,0
41002	Alanis	1.010	221,3	39,2	43,7	44,1	46,9	47,4		44,3
41003	Albaida Del Aljarafe	984	66,0	11,9	12,9	12,1	13,4	15,8		13,2
41004	Alcala De Guadaira	28.509	150,6	26,2	29,0	31,9	32,2	31,4		30,1
41005	Alcala Del Rio	4.600	162,6	25,7	30,7	32,6	35,5	38,2		32,5
41006	Alcolea Del Rio	1.624	126,7	20,0	24,7	22,9	30,2	28,9		25,3
41007	Algaba (la)	6.509	121,2	21,7	22,9	24,2	27,1	25,3		24,2
41008	Algmitas	713	121,2	11,0	22,7	26,3	29,5	31,7		24,2
41009	Almaden De La Plata	838	97,9	15,9	17,6	22,1	20,2	22,0		19,6
41010	Almensilla	1.710	102,0	19,9	20,4	20,1	21,4	20,1		20,4
41011	Arahal	9.091	144,1	24,2	26,5	28,9	30,9	33,6		28,8
41012	Aznalcazar	4.723	140,7	24,0	25,3	27,9	30,3	33,2		28,1
41013	Aznalcóllar	4.723	140,7	24,0	25,3	27,9	30,3	33,2		28,1
41014	Badolatosa	1.642	155,0	23,2	25,3	30,8	37,3	38,4		31,0
41015	Benacazon	2.631	136,3	18,5	22,5	27,3	32,9	35,2		27,3
41016	Bollulos De La Mitacion	2.610	162,3	26,5	29,6	35,0	34,4	36,9		32,5
41017	Bormujos	5.991	104,3	17,8	19,5	21,1	23,0	22,9		20,9
41018	Brenes	5.416	127,8	19,2	23,2	28,6	28,3	28,5		25,6
41019	Burguillos	1.864	116,9	19,4	20,7	21,5	25,9	29,5		23,4
41020	Cabezas De San Juan (las)	7.985	141,9	24,3	25,2	31,2	29,7	31,5		28,4
41021	Camas	12.170	75,9	13,2	14,5	16,2	16,0	15,9		15,2
41022	Campana (la)	2.503	137,2	23,2	25,3	28,6	28,5	31,6		27,4
41023	Cantillana	4.465	97,7	14,2	15,5	19,6	22,8	25,6		19,5
41024	Carmona	12.953	107,8	16,1	18,4	20,9	25,5	27,0		21,6
41025	Carrion De Los Céspedes	1.100	137,2	25,1	21,8	26,2	29,7	34,4		27,4
41026	Casariche	2.656	143,0	26,3	26,9	26,8	29,4	33,6		28,6
41027	Castilblanco De Los Arroyos	2.265	113,7	20,1	20,0	21,2	22,8	29,6		22,7
41028	Castilleja De Guzman	944	72,6	14,3	9,0	15,4	17,8	16,2		14,5
41029	Castilleja De La Cuesta	7.965	133,0	21,7	25,5	27,4	29,7	28,6		26,6
41030	Castilleja Del Campo	294	316,5	46,2	52,0	76,0	68,4	73,9		63,3
41031	Castillo De Las Guardas (el)	821	155,5	29,4	27,4	30,3	33,7	34,8		31,1
41032	Cazalla De La Sierra	2.571	158,5	32,1	32,0	28,5	32,6	33,2		31,7
41033	Constantina	3.349	104,0	18,2	19,1	20,6	24,0	22,0		20,8
41034	Coria Del Rio	12.026	142,6	25,4	26,5	28,7	30,8	31,3		28,5
41035	Coripe	756	49,5	9,1	10,6	7,8	9,4	12,6		9,9
41036	Coronil (el)	2.584	139,3	18,1	24,3	31,3	31,2	34,4		27,9
41037	Corrales (los)	2.096	88,5	13,9	15,9	17,1	19,0	22,6		17,7
41038	Dos Hermanas	60.502	131,8	22,0	25,6	27,3	29,0	27,9		26,4
41039	Ecija	18.174	136,5	22,6	25,8	28,3	29,0	30,8		27,3
41040	Espartinas	2.955	115,7	20,4	20,0	21,8	25,7	27,9		23,1
41041	Estepa	5.868	124,2	22,5	22,6	25,2	26,2	27,7		24,8
41042	Fuentes De Andalucia	3.672	73,5	12,3	14,0	14,1	14,5	18,6		14,7
41043	Garrobo (el)	380	116,2	8,4	20,1	29,5	28,9	29,2		23,2
41044	Gelves	3.357	81,1	14,1	15,7	15,3	18,6	17,5		16,2
41045	Gerena	2.791	99,1	17,2	17,3	20,8	21,9	21,8		19,8
41046	Gilena	1.950	91,7	16,7	15,2	18,0	20,7	21,2		18,3
41047	Gines	5.367	93,5	15,8	17,8	19,7	19,9	20,3		18,7
41048	Guadalcanal	1.456	144,9	24,9	29,7	29,5	27,1	33,8		29,0
41049	Guillena	4.260	100,5	15,0	15,9	20,6	24,1	25,0		20,1
41050	Herrera	3.007	131,3	19,6	23,1	28,5	28,8	31,3		26,3
41051	Huevar	1.177	94,1	16,6	17,4	17,9	22,1	20,2		18,8
41052	Lantejuela (la)	1.824	141,6	24,4	27,5	28,7	31,6	29,4		28,3
41053	Lebrija	12.186	118,8	20,1	23,3	24,6	25,4	25,4		23,8
41054	Lora De Estepa	391	67,3	18,4	12,9	8,9	10,8	16,4		13,5
41055	Lora Del Rio	9.024	126,6	22,0	22,4	25,6	27,7	28,9		25,3
41056	Luisiana (la)	2.205	239,9	37,2	40,6	48,8	58,3	55,0		48,0
41057	Madrono (el)	198	81,6	19,0	17,2	21,8	17,1	6,6		16,3
41058	Mairena Del Alcor	8.373	145,5	21,0	26,6	29,4	33,1	35,4		29,1
41059	Mairena Del Aljarafe	17.889	124,6	21,2	23,4	25,7	27,1	27,2		24,9
41060	Marchena	8.841	154,5	25,1	28,1	31,3	33,9	36,1		30,9
41061	Marinaleda	1.320	98,9	14,4	17,7	17,7	24,0	25,4		19,8
41062	Martin De La Jara	1.430	224,2	43,8	42,6	43,3	46,0	48,4		44,8
41063	Molares (los)	1.365	80,2	13,7	15,6	13,0	18,1	19,8		16,0
41064	Montellano	3.368	133,3	20,2	24,4	27,7	31,6	29,3		26,7
41065	Moron De La Frontera	13.705	149,9	26,7	28,9	29,9	32,4	32,1		30,0
41066	Navas De La Concepcion (las)	941	56,1	11,5	10,1	8,9	13,3	12,3		11,2
41067	Olivares	4.043	120,5	20,5	20,4	24,7	27,5	27,4		24,1
41068	Osuna	8.339	131,5	22,7	23,4	25,7	29,2	30,6		26,3
41069	Palacios Y Villafranca (los)	16.730	146,9	22,4	25,4	30,5	33,6	35,0		29,4
41070	Palomares Del Rio	1.881	144,1	23,9	27,3	29,8	30,8	32,3		28,8
41071	Paradas	3.524	166,3	28,9	30,6	34,9	36,2	35,7		33,3
41072	Pedrera	2.459	118,6	20,3	21,6	24,7	26,9	25,1		23,7
41073	Pedroso (el)	1.160	136,0	24,2	27,2	30,4	30,8	23,4		27,2
41074	Penaflores	1.889	144,8	23,4	26,5	29,9	33,5	31,4		29,0
41075	Pilas	5.537	152,8	18,9	28,2	33,7	35,4	36,4		30,6
41076	Pruna	1.556	114,8	19,6	23,3	25,8	24,4	21,6		23,0
41077	Puebla De Cazalla (la)	5.259	216,5	37,7	38,7	43,4	48,3	48,4		43,3
41078	Puebla De Los Infantes (la)	1.668	90,8	16,3	17,6	20,5	18,4	17,9		18,2
41079	Puebla Del Rio (la)	5.204	95,8	13,6	17,6	21,1	20,5	23,0		19,2
41080	Real De La Jara (el)	784	165,7	32,6	32,5	27,2	35,9	37,4		33,1
41081	Rinconada (la)	14.734	112,0	17,3	19,7	23,1	26,0	25,8		22,4
41082	Roda De Andalucia (la)	2.088	163,0	27,4	30,2	32,8	35,3	37,3		32,6
41083	Ronquillo (el)	681	138,7	25,0	29,0	24,5	27,6	32,6		27,7
41084	Rubio (el)	1.810	117,8	19,1	21,3	26,0	23,2	28,2		23,6
41085	Salteras	1.655	128,2	24,5	24,6	24,2	25,9	29,1		25,6
41086	San Juan De Aznalfarache	9.353	112,0	20,2	20,2	23,9	23,9	24,8		22,4
41087	Sanlucar La Mayor	5.392	140,0	23,8	26,7	29,8	30,1	29,6		28,0
41088	San Nicolas Del Puerto	352	120,7	17,9	19,3	18,6	35,2	29,7		24,1
41089	Santiponce	3.554	62,2	10,5	11,6	14,5	14,2	11,4		12,4
41090	Saucejo (el)	2.125	131,1	23,9	28,5	26,8	26,3	25,6		26,2
41091	Sevilla	326.274	127,3	22,2	24,5	26,3	27,4	26,9		25,5
41092	Tocina	4.393	71,5	13,0	13,1	14,1	15,0	16,3		14,3
41093	Tomares	9.084	102,7	18,3	19,5	22,3	22,3	20,3		20,5
41094	Umbrete	2.524	107,5	14,6	14,6	23,0	24,7	30,5		21,5
41095	Utrera	22.552	158,8	27,3	30,2	31,3	35,0	35,1		31,8
41096	Valencina De La Concepcion	3.464	87,0	14,4	15,4	16,4	20,7	20,2		17,4
41097	Villamanrique De La Condesa	1.761	75,1	12,3	12,7	15,5	16,9	17,8		15,0
41098	Villanueva Del Ariscal	2.398	140,1	26,7	25,0	27,7	30,6	30,1		28,0
41099	Villanueva Del Rio Y Minas	2.536	139,0	19,4	26,1	31,8	30,6	31,0		27,8
41100	Villanueva De San Juan	718	134,9	20,3	25,2	24,7	29,1	35,6		27,0
41101	Villaverde Del Rio	3.236	128,6	17,6	24,3	25,9	30,5	30,4		25,7
41102	Viso Del Alcor (el)	8.239	167,0	26,9	29,8	35,8	37,3	37,2		33,4
41901	Cañada Rosal	1.493	146,4	22,8	27,0	34,6	30,7	31,2		29,3
41902	Villafranco del Guadalquivir	2.967	95,8	14,4	17,5	20,1	19,8	24,0		19,2

		DDD POR 1000 HAB/DIA ANTI DEPRESIVOS. POBLACIÓN TOTAL										MEDIA
		Población	Total	2008	2009	2010	2011	2012				
41001	Aguadulce	979	671,6	114,4	129,5	142,2	144,0	141,6	134,3			
41002	Alanis	998	675,5	121,9	124,9	130,5	146,5	151,8	135,1			
41003	Albaida Del Aljarafe	972	191,9	35,2	35,1	41,1	42,3	38,1	38,4			
41004	Alcala De Guadaira	28.917	432,3	75,3	80,5	87,0	94,2	95,3	86,5			
41005	Alcala Del Rio	4.442	539,3	85,7	100,7	108,8	121,9	122,2	107,9			
41006	Alcolea Del Rio	1.714	506,8	78,6	94,5	110,2	108,6	114,9	101,4			
41007	Algaba (la)	6.496	375,2	64,9	68,6	77,3	83,2	81,2	75,0			
41008	Algmitas	658	443,3	59,7	82,6	87,0	100,6	113,5	88,7			
41009	Almaden De La Plata	819	356,1	56,3	62,6	72,4	81,2	83,6	71,2			
41010	Almensilla	1.658	239,3	39,8	44,2	48,1	53,3	53,9	47,9			
41011	Arahal	9.274	435,7	70,6	79,7	88,5	96,0	100,9	87,1			
41012	Aznalcazar	4.559	470,9	84,6	90,3	95,2	98,7	102,0	94,2			
41013	Aznalcollar	4.559	470,9	84,6	90,3	95,2	98,7	102,0	94,2			
41014	Badolatosa	1.534	409,7	58,3	69,8	83,7	96,7	101,1	81,9			
41015	Benacazon	2.519	396,5	61,1	72,1	83,3	88,0	91,9	79,3			
41016	Bollullos De La Mitacion	2.614	530,4	80,0	95,0	113,6	117,7	124,2	106,1			
41017	Bormujos	5.967	293,2	48,0	56,2	59,6	64,2	65,3	58,6			
41018	Brenes	5.379	502,8	81,7	96,0	106,9	110,6	107,7	100,6			
41019	Burguillos	1.826	397,8	64,0	73,6	81,0	86,1	93,1	79,6			
41020	Cabezas De San Juan (las)	7.585	469,4	79,4	88,7	94,1	102,6	104,6	93,9			
41021	Camas	12.796	265,6	44,2	48,2	56,5	58,2	58,5	53,1			
41022	Campana (la)	2.500	567,2	95,8	101,1	120,2	120,7	129,5	113,4			
41023	Cantillana	4.469	444,2	69,2	77,0	91,4	101,6	105,0	88,8			
41024	Carmona	12.841	309,7	47,1	51,8	60,7	72,1	78,0	61,9			
41025	Carrion De Los Espedez	1.220	349,5	65,4	63,2	63,9	73,9	83,1	69,9			
41026	Casarique	2.588	427,9	70,3	79,2	86,0	94,1	98,3	85,6			
41027	Castilblanco De Los Arroyos	2.282	363,5	62,6	65,9	68,8	74,4	91,7	72,7			
41028	Castilleja De Guzman	926	245,9	44,0	34,7	54,7	62,4	50,1	49,2			
41029	Castilleja De La Cuesta	8.280	348,9	59,5	62,9	68,2	77,3	81,1	69,8			
41030	Castilleja Del Campo	312	671,4	103,6	141,7	126,1	142,7	157,4	134,3			
41031	Castillo De Las Guardas (el)	797	227,2	33,9	37,5	45,7	53,9	56,2	45,4			
41032	Cazalla De La Sierra	2.574	466,3	80,4	89,1	93,6	98,6	104,5	93,3			
41033	Constantina	3.491	394,7	65,2	71,7	79,5	90,1	88,2	78,9			
41034	Coria Del Rio	12.014	448,5	79,6	84,8	89,5	95,8	98,8	89,7			
41035	Coripe	713	263,5	28,3	42,5	49,7	70,0	73,0	52,7			
41036	Coronil (el)	2.492	515,7	87,1	99,0	110,6	106,1	112,9	103,1			
41037	Corrales (los)	2.028	409,3	64,0	78,2	84,8	89,7	92,6	81,9			
41038	Dos Hermanas	51.486	368,8	62,5	70,7	74,7	79,5	81,5	73,8			
41039	Ecija	18.722	398,6	66,0	74,1	81,2	86,0	91,3	79,7			
41040	Espartinas	2.843	361,0	59,9	69,2	75,1	76,0	80,7	72,2			
41041	Estepa	6.014	386,0	66,3	70,4	78,5	83,6	87,1	77,2			
41042	Fuentes De Andalucia	3.717	353,8	62,9	65,7	73,6	76,0	75,6	70,8			
41043	Garrobo (el)	377	247,3	20,7	48,2	52,8	63,4	62,1	49,5			
41044	Gelves	3.410	225,7	38,9	44,7	44,5	49,2	48,3	45,1			
41045	Gerena	2.819	364,1	53,5	66,5	77,7	82,2	84,2	72,8			
41046	Gilena	1.898	495,4	93,3	97,5	97,1	101,0	106,4	99,1			
41047	Gines	5.551	245,7	42,3	47,4	51,4	51,5	53,1	49,1			
41048	Guadalcanal	1.475	441,2	70,1	80,1	86,3	92,0	112,8	88,2			
41049	Guillena	4.168	345,6	51,3	58,1	72,0	79,5	84,7	69,1			
41050	Herrera	3.106	369,4	51,9	66,9	72,5	85,3	92,9	73,9			
41051	Huevar	1.080	359,0	59,0	62,0	74,5	82,2	81,3	71,8			
41052	Lantejuela (la)	1.761	581,0	98,2	111,4	123,3	124,2	124,0	116,2			
41053	Lebrija	11.935	388,2	63,0	71,8	79,1	85,2	89,0	77,6			
41054	Lora De Estepa	392	470,5	83,5	93,6	92,9	108,3	92,2	94,1			
41055	Lora Del Rio	9.257	355,5	59,1	65,4	73,5	76,8	80,7	71,1			
41056	Luisiana (la)	2.156	891,3	138,4	165,8	181,3	201,8	204,0	178,3			
41057	Madroño (el)	181	311,4	65,9	71,2	61,5	62,8	50,0	62,3			
41058	Mairena Del Alcor	8.448	426,0	66,0	75,6	88,0	95,7	100,7	85,2			
41059	Mairena Del Aljarafe	17.944	328,9	57,5	63,1	67,3	70,9	70,2	65,8			
41060	Marchena	9.009	405,9	67,7	74,7	82,9	87,9	92,7	81,2			
41061	Marinaleda	1.330	381,7	58,1	72,2	76,0	79,1	96,2	76,3			
41062	Martin De La Jara	1.316	652,4	119,6	129,0	131,5	132,3	139,9	130,5			
41063	Molares (los)	1.323	363,5	50,2	63,2	72,4	89,2	88,5	72,7			
41064	Montellano	3.311	477,2	74,7	92,4	93,8	106,3	110,0	95,4			
41065	Moron De La Frontera	14.005	438,6	79,4	83,2	89,0	93,8	93,2	87,7			
41066	Navas De La Concepcion (las)	933	410,3	74,1	75,3	82,0	86,7	92,2	82,1			
41067	Olivares	4.062	404,0	67,3	73,4	80,5	88,8	94,0	80,8			
41068	Osuna	8.509	458,8	74,6	83,1	94,6	101,1	105,4	91,8			
41069	Palacios Y Villafranca (los)	16.315	427,2	64,0	75,0	90,2	96,5	101,5	85,4			
41070	Palomares Del Rio	1.861	306,8	47,1	55,3	64,1	72,2	68,0	61,4			
41071	Paradas	3.516	521,4	95,2	100,2	106,8	108,2	111,0	104,3			
41072	Pedreria	2.501	373,5	61,7	69,7	77,2	80,4	84,4	74,7			
41073	Pedroso (el)	1.191	356,6	49,8	57,4	71,1	93,6	84,8	71,3			
41074	Penaflor	1.839	471,1	73,9	91,5	95,2	104,1	106,5	94,2			
41075	Pilas	5.649	432,5	56,7	78,9	89,5	98,6	108,6	86,5			
41076	Pruna	1.499	444,5	70,0	88,5	97,1	93,4	95,5	88,9			
41077	Puebla De Cazalla (la)	5.259	631,3	105,3	115,3	125,1	140,7	144,9	126,3			
41078	Puebla De Los Infantes (la)	1.625	376,0	52,0	61,6	81,3	88,9	92,2	75,2			
41079	Puebla Del Rio (la)	5.295	318,8	42,4	54,3	65,2	71,8	85,2	63,8			
41080	Real De La Jara (el)	838	518,2	93,3	98,5	103,6	110,6	112,2	103,6			
41081	Rinconada (la)	14.548	359,4	60,8	65,3	76,0	78,7	78,5	71,9			
41082	Roda De Andalucia (la)	2.124	522,4	88,2	101,1	109,3	115,8	108,0	104,5			
41083	Ronquillo (el)	670	398,9	56,5	71,2	85,0	92,9	93,2	79,8			
41084	Rubio (el)	1.813	474,0	75,0	82,2	95,4	105,2	116,1	94,8			
41085	Salteras	1.689	315,8	59,4	62,1	59,1	66,8	68,5	63,2			
41086	San Juan De Aznalfarache	9.987	340,5	61,2	61,6	66,7	73,0	78,0	68,1			
41087	Sanluar La Mayor	5.466	353,1	56,2	63,8	73,7	77,3	82,0	70,6			
41088	San Nicolas Del Puerto	327	388,5	62,4	64,5	77,6	94,8	89,2	77,7			
41089	Santiponce	3.545	215,4	34,0	40,5	46,9	46,9	47,2	43,1			
41090	Saucejo (el)	2.125	451,7	78,3	86,0	87,2	96,2	103,9	90,3			
41091	Sevilla	358.359	325,7	57,2	62,2	66,8	69,9	69,6	65,1			
41092	Tocina	4.435	228,4	41,1	39,9	41,5	49,1	56,8	45,7			
41093	Tomares	9.231	265,6	46,0	51,8	56,5	56,6	55,3	53,1			
41094	Umbrete	2.514	314,6	45,9	46,9	58,2	68,6	95,0	62,9			
41095	Utrera	22.623	516,2	89,8	96,1	102,1	110,3	117,9	103,2			
41096	Valencia De La Concepcion	3.486	238,3	41,9	44,7	48,9	49,4	53,5	47,7			
41097	Villamanrique De La Condesa	1.846	239,3	40,8	42,8	46,2	52,8	56,7	47,9			
41098	Villanueva Del Ariscal	2.558	350,6	69,9	65,5	67,1	73,5	74,6	70,1			
41099	Villanueva Del Rio Y Minas	2.682	372,2	54,8	69,6	74,0	83,6	90,2	74,4			
41100	Villanueva De San Juan	737	516,6	97,6	93,9	106,7	108,3	110,0	103,3			
41101	Villaverde Del Rio	3.141	448,6	67,0	83,1	96,3	98,7	103,5	89,7			
41102	Viso Del Alcor (el)	8.094	520,7	89,6	100,2	105,2	109,5	116,3	104,1			
41901	Cañada Rosal	1.530	650,8	110,8	130,7	139,3	132,4	137,6	130,2			
41902	Villafranco del Guadalquivir	2.952	318,1	55,9	57,3	60,6	67,6	76,7	63,6			