



Construyendo un futuro inclusivo

La experiencia de la BUS

Ana María Surián Ruiz

II Jornadas Internacionales de Compromiso Social y
Biblioteca, noviembre 2023



20XX

Contenido

¿Qué somos?

¿Qué estamos haciendo?

¿Hacia dónde vamos?



Contenido

¿Qué somos?

¿Qué estamos haciendo?

¿Hacia dónde vamos?

Ecosistema de la BUS

Nos debemos a nuestros grupos de interés.



¿En quién estamos pensando cuando hablamos de inclusión social?

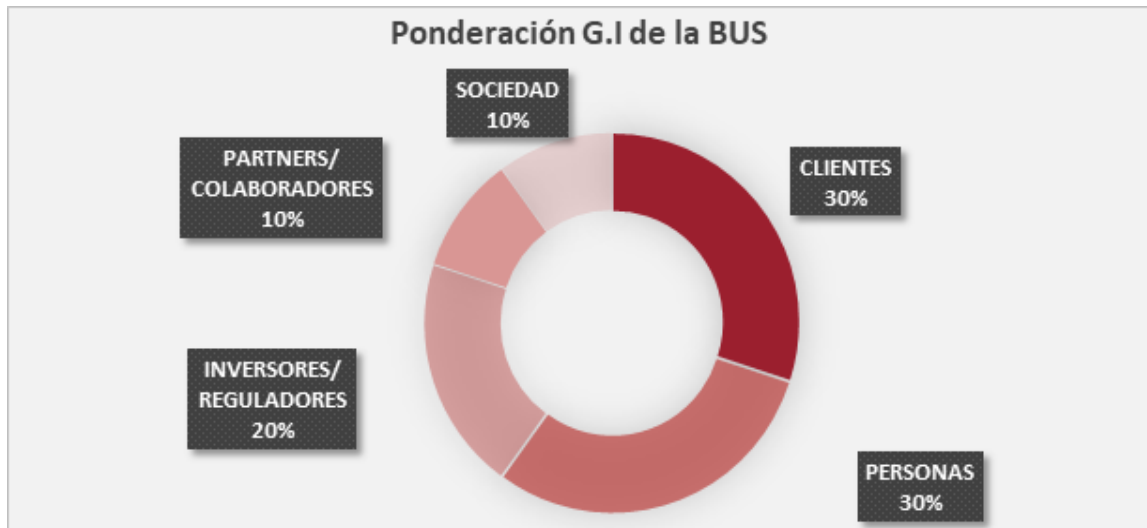

- La comunidad a la que servimos
- En todas las personas usuarias
- En la **SOCIEDAD** en general.

¿Cómo entendemos la inclusión social en la BUS?

- *El derecho que tienen todas las personas de vivir y participar en comunidad, de estar presentes en los mismos espacios y de utilizar los mismos servicios.*
- *Reconoce que nuestra sociedad es diversa y que todas las personas deben ser aceptadas, sin ningún tipo de discriminación por razón de sexo, género, identidad de género, orientación sexual, discapacidad, edad, religión, origen étnico-cultural o situación socioeconómica, nivel de estudios.*
- *La inclusión supone ser tratado equitativamente y con respeto, sentirse valorado, seguro, abierto, empoderado y parte de un todo.*

Equidad, diversidad e inclusión

Las bibliotecas universitarias también pueden:

- *Crear espacios incluyentes*
- *Trabajar para responder a las necesidades de los diferentes colectivos que conforman la comunidad universitaria y la Sociedad.*
- *Contribuir a los Objetivos de Desarrollo Sostenible*

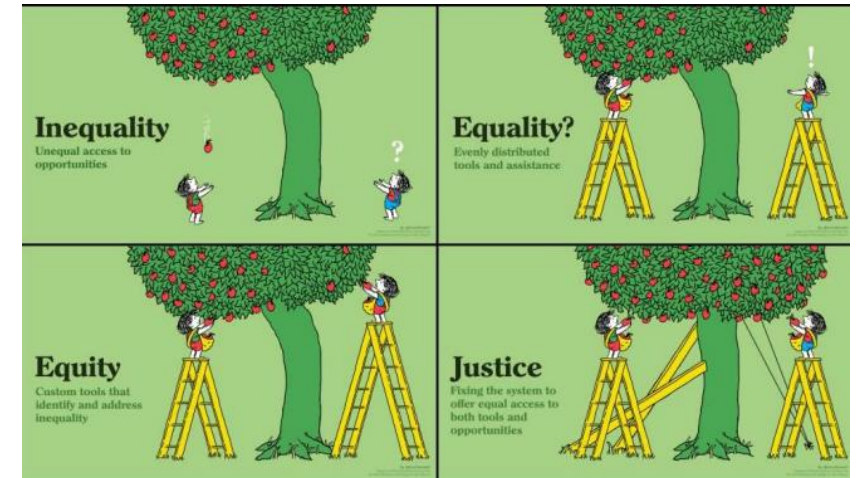

Alianzas



¡No podemos hacerlo en solitario!

Necesitamos sumar fuerzas, buscar colaboradores/as en todos los ámbitos.



Plan de Sostenibilidad de la BUS



PLAN DE SOSTENIBILIDAD DE LA BIBLIOTECA DE LA UNIVERSIDAD DE SEVILLA 2022/2026

ELABORADO POR EL GRUPO DE SOSTENIBILIDAD

MERCEDES DÍAZ ZALDÚA - JORGE GARCÍA POUSADA - ALMUDENA
ITURRI FRANCO - MARÍA DOLORES LÓPEZ ACEITUNO - ANA MARÍA
SURIÁN RUIZ

CON EL ASESORAMIENTO DE BERNABÉ ESCOBAR PÉREZ Y MARÍA DEL MAR
MIRAS RODRÍGUEZ



Plan Director de la BUS 2022-2026

Tus metas, nuestro objetivo



OBJETIVOS DE DESARROLLO SOSTENIBLE



Plan de Sostenibilidad de la BUS

¿Para qué nos ha servido?

- *Establecer unos temas fundamentales en los que debemos trabajar hasta 2026, desglosándolos en líneas y acciones.*
- *Establecer unos indicadores de control que nos ayuden a adoptar las correcciones necesarias en caso de que los resultados no sean satisfactorios.*
- *Poner en valor nuestras acciones de responsabilidad social ante nuestra Institución, demostrando que compartimos con ella los mismos valores: igualdad, equidad, respeto a la diversidad, tolerancia, transparencia y compromiso con la Sociedad.*



Plan de Sostenibilidad de la BUS

¿Para qué nos ha servido?

- *Dar mayor visibilidad a nuestras acciones ante la comunidad a la que servimos y ante la Sociedad, en general.*
- *Defender el rol fundamental que nuestra biblioteca desempeña en la consecución de los Objetivos de Desarrollo Sostenible de la Agenda 2030 por parte de la Institución de la que dependemos.*



Plan de Sostenibilidad de la BUS

En el plan recogimos los asuntos prioritarios en los que debíamos trabajar en las tres vertientes de la sostenibilidad.

- 1. La biblioteca como agente del conocimiento.*
- 2. Accesibilidad a la información.*
- 3. Adecuación a las nuevas necesidades de las personas usuarias.*
- 4. Gestión de residuos.*
- 5. Atención a colectivos específicos.*
- 6. Gestión económico-financiera sostenible.*
- 7. Concienciación y promoción de los ODS.*
- 8. Gestión sostenible de las colecciones.*





Contenido

¿Qué somos?

¿Qué estamos haciendo?

¿Hacia dónde vamos?

La biblioteca como agente del conocimiento

Fomento de la Ciencia Abierta: IdUS



[Acceder](#) | [Contacto](#) | [Ayuda](#) | [Biblioteca US](#) |

- Todo idUS
- Comunidades y colecciones
- Fecha de publicación
- Autores
- Títulos
- Materias
- Agencias financiadoras
- Tesis premiadas
- Perfiles de autor US

idUS

idUS en la Estrategia Nacional de Ciencia abierta (ENCA)

El repositorio idUS forma parte de las infraestructuras digitales para la ciencia abierta que garantiza la ENCA y ofrece a los autores de la US el depósito de sus publicaciones en acceso abierto y los datos de investigación de acuerdo con los principios FAIR facilitándoles un DOI a estos datasets. Consulta [más información sobre el depósito de datos](#) o contacta con tu Biblioteca.



Comunidades en idUS

- Investigación
- Datos de Investigación
- Trabajos Académicos
- Jornadas y Congresos US
- Patrimonio Bibliográfico
- Editorial US

- Mi cuenta
- [Acceder](#)
- [Registro](#)
- Deposite su trabajo
- [Alta para depositar en idUS](#)
- [Solicitar el depósito a la Biblioteca](#)
- [Más información](#)

BIBLIOTECA DE LA UNIVERSIDAD DE SEVILLA

Magnitudes 2022

idUS
Depósito de Investigación de la Universidad de Sevilla

Documentos 120.309

Visitas 3.149.810

Ranking de repositorios institucionales

- Número 3 de España
- Número 17 del mundo
- 4,2% más respecto a 2021
- +13.7 millones de descargas

Países con más visitas

- Estados Unidos
- España
- Reino Unido
- México
- Perú
- Colombia
- Ecuador
- Irlanda
- Chile

DOCUMENTOS MÁS DESCARGADOS

- 1 La construcción del "ser mujer": la memoria y la memoria como ritos de paso en nuestra sociedad (2016)
- 2 Estudio de las plataformas de streaming (2016)
- 3 La tecnología blockchain como palanca de cambio del sector financiero y bancario (2016)

Accede a idUS desde

- BIB
- Dialnet
- BASE
- INCOPI
- HISPAÑA
- idus.us.es
- Biblioteca

ENERO 2023

La biblioteca como agente del conocimiento

Fomento de la Ciencia Abierta: IdUS

🏠 idUS / Investigación / Ciencias Sociales y Jurídicas / Métodos de Investigación y Diagnóstico en Educación / Datos de Investigación (Métodos de Investigación y Diagnóstico en Educación) / Ver ítem

Dataset

🔗 Programa OCEAN: Orientación para el desarrollo de CarrErAs sostenibles [Dataset]

Título alternativo OCEAN Programa: Guidance for sustainable career development [Dataset]

Autor/es Romero Rodríguez, Soledad        

Moreno Morilla, Celia      

Mateos Blanco, Tania        

Gestor de datos Romero Rodríguez, Soledad        



Datos de investigación a disposición de la ciudadanía

La biblioteca como agente del conocimiento



Curación de contenidos a través de guías: Guías de la BUS



Biblioteca / Guías de la BUS / Ciencia Abierta / Ciencia Abierta

Ciencia Abierta

Buscar en esta guía Buscar

- Ciencia Abierta
- Legislación y políticas
- Publicar en abierto
- Descuentos para publicar en abierto
- idUS
- Datos de investigación
- Gestión de los datos
- Repositorios de datos
- Plan de gestión de datos
- Semana Internacional del Acceso Abierto
- Derechos de autor y licencias
- Derechos de autor
- Licencias Creative Commons
- Políticas de autoarchivo
- Contacto

Ciencia Abierta

¿Qué es la Ciencia Abierta? Beneficios Dimensiones

Según UNESCO, la Ciencia Abierta es un nuevo paradigma científico que combina diversos movimientos y prácticas con el fin de que los conocimientos científicos estén disponibles de manera abierta, accesibles y reutilizables por todos, se incrementen las colaboraciones científicas y el intercambio de información en beneficio de la Ciencia y la sociedad, y se abran los procesos de creación, evaluación y comunicación de los conocimientos científicos a los agentes sociales más allá de la comunidad científica tradicional.



En el contexto científico español, la Estrategia Nacional de Ciencia Abierta (ENCA) define la misma como el acceso abierto a los resultados de investigación (publicaciones, datos, protocolos, código, metodologías, software, etc.), la utilización de plataformas digitales basadas en código abierto y la apertura de todo el proceso científico, tanto y tan pronto como sea posible, incluyendo prácticas como la revisión por pares en abierto, los recursos educativos en abierto, el fomento de la ciencia ciudadana y el desarrollo de nuevas formas de medir el rendimiento investigador.

La ciencia abierta establece un nuevo paradigma que integra en la empresa científica prácticas de reproducibilidad, transparencia, intercambio y colaboración resultantes de la mayor apertura de los contenidos, las herramientas y los procesos científicos.

El acceso al conocimiento científico debería ser lo más abierto posible. Las restricciones de acceso han de ser proporcionadas y justificadas, y únicamente pueden justificarse por motivos de protección de los derechos humanos, seguridad nacional, confidencialidad, derecho a la privacidad y respeto de los sujetos de estudio humanos, proceso jurídico y orden público y protección de los derechos de propiedad intelectual, los datos personales, los conocimientos indígenas sagrados y secretos y las especies raras, amenazadas o en peligro.

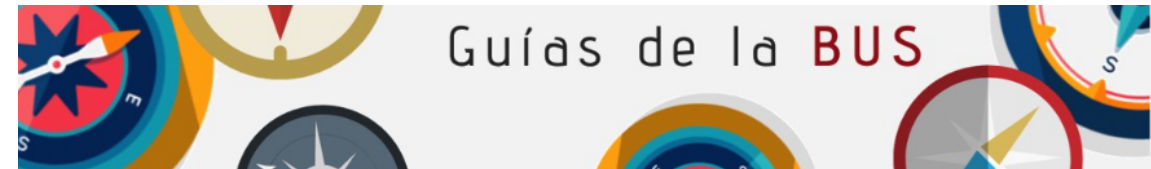

Biblioteca / Guías de la BUS / Reducir las diferencias gracias a la educación / Semana de Acceso Abierto 2023

Reducir las diferencias gracias a la educación

Buscar en esta guía Buscar

Semana de Acceso Abierto 2023

Semana de Acceso Abierto "La comunidad frente a la comercialización"

Justicia Social

Exclusión social, estudiantes no tradicionales

Inclusión, discapacidad

Inmigración, cooperación

Género, coeducación, LGTBI

Educación de adultos

Medioambiente, cambio climático, sostenibilidad, ciudadanía

Semana de Acceso Abierto "La comunidad frente a la comercialización"

Semana del Acceso Abierto 2023: "La comunidad frente a la comercialización"



"La comunidad frente a la comercialización" el lema de la Semana Internacional del Acceso Abierto de este año. Este tema fomenta una conversación honesta sobre los enfoques de la ciencia abierta que priorizan los mejores intereses del público y de la comunidad académica, y los que no lo hacen.

Para esta Semana os mostramos una pequeña selección de títulos depositados en idUS relacionadas con los grupos más vulnerables y sus dificultades y cómo la educación ayuda a reducir las diferencias de acceso a la información. En la selección aparecen tanto artículos, como capítulos, tesis, ponencias, Trabajo Fin de Grado, Máster, etc.

Desde la Biblioteca, queremos resaltar la importancia de los repositorios institucionales como instrumentos fundamentales en el avance del Acceso Abierto, así como la necesidad de priorizar a la comunidad por encima de la comercialización. En nuestro caso concreto, a través de idUS, el [Depósito de Investigación de la Universidad de Sevilla](#).

La biblioteca como agente del conocimiento



Divulgación del conocimiento generado en la US a la ciudadanía a través de la elaboración de informes y campañas de comunicación

26 INFORME BIBLIOMÉTRICO 2018-2022

4. OBJETIVOS DE DESARROLLO SOSTENIBLE (ODS)

4. PUBLICACIONES DEL QUINQUENIO RELACIONADAS CON LOS ODS

Los Objetivos de Desarrollo Sostenible u Objetivos Globales son 17 objetivos globales interconectados diseñados para ser un «plan para lograr un futuro mejor y más sostenible para todos». Los ODS fueron establecidos en 2015 por la Asamblea General de las Naciones Unidas y se pretende alcanzarlos para 2030.

SciVal e Incites tienen metodologías diferentes para asociar publicaciones a los ODS. A continuación indicamos las publicaciones de la US (2018-2022) dentro de cada ODS, exceptuando el número 17 porque ninguna de las dos plataformas lo ha contemplado.

| ODS | Scopus US (2018-2022) | Nº Acceso abierto | FWCI | Media de citas | % Internac. Colab. | WoS US (2018-2022) | Nº Acceso abierto | CNCI | Media de citas | % Internac. Colab. |
|--|-----------------------|-------------------|------|----------------|--------------------|--------------------|-------------------|------|----------------|--------------------|
| 1: Fin de la pobreza | 117 | 66 | 1,12 | 9,11 | 37,6 | 31 | 20 | 0,53 | 1,10 | 35,48 |
| 2: Hambre cero | 200 | 131 | 1,65 | 17,39 | 41 | 103 | 85 | 1,15 | 2,78 | 50,49 |
| 3: Salud y Bienestar | 2717 | 1981 | 1,82 | 18,61 | 45,3 | 1.661 | 1311 | 1,61 | 4,12 | 45,88 |
| 4: Educación de calidad | 536 | 385 | 1,25 | 8,33 | 20,1 | 218 | 165 | 1,02 | 1,18 | 22,94 |
| 5: Igualdad de género | 267 | 179 | 1,01 | 6,92 | 25,5 | 195 | 139 | 0,98 | 1,49 | 23,59 |
| 6: Agua limpia y saneamiento | 323 | 181 | 1,29 | 15,87 | 50,2 | 82 | 58 | 0,93 | 3,61 | 48,78 |
| 7: Energía asequible y no contaminante | 1288 | 756 | 1,2 | 14,89 | 49,9 | 190 | 125 | 1,11 | 3,92 | 54,74 |
| 8: Trabajo decente y crecimiento económico | 481 | 290 | 1,25 | 11,83 | 41 | 23 | 10 | 0,50 | 0,87 | 47,83 |
| 9: Industria, innovación e infraestructura | 675 | 375 | 1,42 | 14,72 | 41,6 | 101 | 77 | 1,02 | 2,36 | 42,57 |
| 10: Reducción de las desigualdades | 424 | 280 | 1,24 | 7,97 | 33,7 | 38 | 20 | 0,69 | 0,58 | 42,11 |
| 11: Ciudades y comunidades sostenibles | 776 | 464 | 1,19 | 9,12 | 34,7 | 282 | 195 | 1,36 | 2,53 | 54,61 |
| 12: Producción y consumo responsables | 594 | 348 | 1,32 | 13,34 | 39,9 | 109 | 82 | 1,09 | 2,91 | 53,21 |
| 13: Acción por el clima | 565 | 353 | 1,44 | 17,65 | 52,7 | 334 | 247 | 1,24 | 3,75 | 57,49 |
| 14: Vida submarina | 221 | 108 | 1,24 | 11,91 | 53,8 | 75 | 50 | 1,54 | 3,00 | 58,67 |
| 15: Vida de ecosistemas terrestres | 308 | 200 | 1,3 | 12,19 | 60,4 | 168 | 128 | 1,34 | 3,02 | 62,5 |
| 16: Paz, justicia e instituciones sólidas | 406 | 253 | 0,89 | 5,85 | 28,3 | 24 | 18 | 0,64 | 0,88 | 20,83 |

US biblioteca_us Siguiendo

62 reproducciones · Le gusta a unisevilla biblioteca_us En #idUS de la Biblioteca de la @unisevilla las colecciones de documentos están organizadas por comunidades. Puedes navegar por ellas -> <https://idus.us.es/community-list> #accesabierto #OpenAccess #OWWeek?n?1

Accesibilidad de la información

Portal web más accesible

The screenshot displays the University of Seville Library website. At the top, there is a navigation bar with contact information (EXPON@us.es), a language selector (English, Español), and a search bar. Below this is a main menu with categories: BUSCA Y ENCUENTRA, BIBLIOTECAS Y HORARIOS, UTILIZA LA BIBLIOTECA, ESTUDIA E INVESTIGA, and CONÓCEMOS. The main banner features a photograph of people reading and the text: "VISITAS GUIADAS FONDO ANTIGUO Te esperamos. Solicítala". Below the banner, there is a search section with a search bar, a "Buscar" button, and a "Búsqueda Avanzada" link. To the right, there is a "MI CUENTA" section with an "INICIAR SESIÓN" button. A row of service icons includes Prisma, Apoyo a la publicación, Pregunte al bibliotecario, Reserva de salas, idUS, and Cursos de Formación. The "XBUS" logo is also present. A "NOTICIAS" section highlights a round table discussion on research strategies. At the bottom right, there is a vertical menu with links: OBJETOTECA, LEAN LIBRARY, WRITEFULL, and BIBREC: BIBLIOGRAFÍA RECOMENDADA.

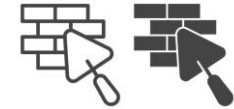

Diferentes
perfiles

Diferentes
necesidades



Accesibilidad de la información



Promoción de acuerdos transformativos con editoriales para publicar en abierto

Acuerdos transformativos en la Universidad de Sevilla: Informe 2022

775 autores han publicado más de 400 artículos en acceso abierto gracias a estos acuerdos.

Durante 2022, los acuerdos firmados con 8 editoriales académicas: Elsevier, Springer, Wiley, ACS, Oxford, Cambridge, The Company of Biologists y Emerald, han puesto a disposición del personal investigador de la Universidad de Sevilla un catálogo de más de 9.000 revistas en las que publicar en acceso abierto sin tener que asumir los costes por APC (Article Processing Charges).

La Biblioteca de la Universidad de Sevilla ha elaborado el [Informe de uso de los Acuerdos Transformativos en la US 2022](#), que muestra tanto los datos globales como su desglose por editorial del uso e impacto de los [acuerdos transformativos en la Universidad](#).



08/02/2023



Para garantizar el acceso a la publicación científica.

Accesibilidad de la información



Mejorar el conocimiento de las colecciones bibliográficas, creando colecciones en FAMA

INICIO REVISTAS BASES DE DATOS ÍNDICES COLECCIONES AYUDA ...

COLECCIONES

Buscar dentro de la colección 🔍

- COLECCIÓN Orgullo 2023
- COLECCIÓN Libros de la Biblioteca de Miguel Gallardo Gómez
- COLECCIÓN Diseño Industrial
- COLECCIÓN Guías Turísticas y Literatura de Viajes
- COLECCIÓN Cómics
- COLECCIÓN Textos históricos para el aprendizaje de la Ingeniería en la Biblioteca Politécnica
- COLECCIÓN Donación de Antonio de Castro Brzezicki
- COLECCIÓN Emergencia climática
- COLECCIÓN Videoteca de Ingeniería

Videoteca de Ingeniería

CinEtsi

Subcolecciones ordenadas por Relevancia 🔽 Buscar dentro de la colección 🔍

Subcolecciones

- SUBCOLECCIÓN Colección completa
- SUBCOLECCIÓN Terror
- SUBCOLECCIÓN Acción y aventuras
- SUBCOLECCIÓN Documentales
- SUBCOLECCIÓN Animación
- SUBCOLECCIÓN Bélico

Abiertas a toda la ciudadanía

Accesibilidad de la información



Mejorar el conocimiento del Fondo Antiguo y el Archivo Histórico: visitas guiadas

¿EN QUÉ CONSISTE?

En una explicación sobre la historia del libro y de la Biblioteca de la Universidad de Sevilla, en el transcurso de la cual se enseña a los visitantes una selección de ejemplares impresos y manuscritos de los siglos XV al XIX y el taller de restauración.



A ello se añade el fondo documental del Archivo Histórico de la Universidad de Sevilla, auténtica memoria escrita de la institución con series documentales de enorme importancia histórica.



SOLICITA TU VISITA

GRUPOS DE MÍNIMO 6 PERSONAS



MÁS INFORMACIÓN
BIBLIOTECA@US.ES

VISITAS GUIADAS PARA GRUPOS

FONDO ANTIGUO Y ARCHIVO HISTÓRICO DE LA BIBLIOTECA DE LA UNIVERSIDAD DE SEVILLA





Encuesta de opinión de la visita al Fondo Antiguo y Archivo Histórico de la US

Informe anual 2022

Sección de Fondo Antiguo y Archivo Histórico

1. Introducción
2. Análisis de los resultados

1. Introducción

El presente informe tiene por objetivo dar cuenta del resultado de la Encuesta de Opinión sobre la visita al Fondo Antiguo y Archivo Histórico de la Universidad de Sevilla durante el año 2022. Se han analizado 521 encuestas. El formulario consta de 4 preguntas y ha sido realizado mediante el módulo *Webform* de Drupal que se encuentra integrado en la web de la Biblioteca. La encuesta se facilita a los asistentes al finalizar la visita al Fondo Antiguo y Archivo Histórico de la US, tanto en formato papel, como en formato electrónico mediante código QR.

2 de las 4 preguntas requieren una valoración de 1 a 5, siendo 1 el valor menos satisfactorio y 5 el más satisfactorio. La tercera y cuarta pregunta son de texto abierto y en ellas se solicitan sugerencias y comentarios.

Hay que mencionar que las visitas realizadas durante 2022, 52 en total, aunque en su mayoría han sido solicitadas directamente por ciudadanos/as, especialmente por profesorado jubilado, o por asociaciones culturales, en algunos fueron visitas especialmente orientadas hacia un colectivo:

- Visitas de institutos para alumnado de Bachillerato: 8 visitas realizadas solicitadas por 5 institutos.
- Visitas para asistentes a congresos solicitadas por su organizador: 2.
- Visitas para estudiantes de Grado/Máster de la Universidad de Sevilla, solicitadas por el profesorado: 7 visitas.

Abiertas a toda la ciudadanía

Adecuación a las necesidades de las personas usuarias



Establecimiento de canales permanentes para identificar las necesidades de nuestra comunidad: Tablero de post-its virtual o físico.

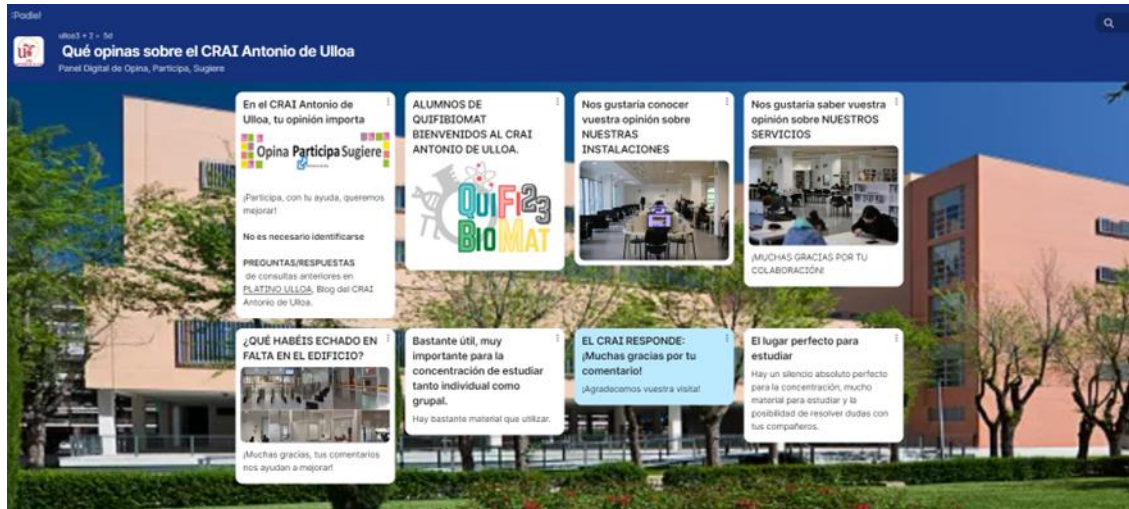

Opina
Participa
Sugiere



Damos voz a la comunidad

Adecuación a las necesidades de las personas usuarias



Incrementar la oferta de los servicios bibliotecarios: aumento de la apertura y espacios de las bibliotecas de área.

Calendario apertura fines de semana y festivos curso 2023-2024

■ CRAI A. Ulloa
■ B. Educación
■ B. Humanidades
■ B. Ingeniería
■ B. Salud
■ Rector Machado

■ CRAI A. Ulloa
■ B. Educación
■ B. Salud
■ R. Machado

■ CRAI A. Ulloa
■ CRAI A. Ulloa y R. Machado

| Sem. | Lu | Ma | Mi | Ju | Vi | Sá | Do |
|------|----|----|----|----|----|----|----|
| 1 | 1 | 2 | 3 | 4 | 5 | 6 | 7 |
| 2 | 8 | 9 | 10 | 11 | 12 | 13 | 14 |
| 3 | 15 | 16 | 17 | 18 | 19 | 20 | 21 |
| 4 | 22 | 23 | 24 | 25 | 26 | 27 | 28 |
| 5 | 29 | 30 | 31 | | | | |

| Sem. | Lu | Ma | Mi | Ju | Vi | Sá | Do |
|------|-------|-------|----|----|----|----|----|
| 39 | | | | | | | 1 |
| 40 | 2 | 3 | 4 | 5 | 6 | 7 | 8 |
| 41 | 9 | 10 | 11 | 12 | 13 | 14 | 15 |
| 42 | 16 | 17 | 18 | 19 | 20 | 21 | 22 |
| 43 | 23/30 | 24/31 | 25 | 26 | 27 | 28 | 29 |

| Sem. | Lu | Ma | Mi | Ju | Vi | Sá | Do |
|------|----|----|----|----|----|----|----|
| 5 | | | | 1 | 2 | 3 | 4 |
| 6 | 5 | 6 | 7 | 8 | 9 | 10 | 11 |
| 7 | 12 | 13 | 14 | 15 | 16 | 17 | 18 |
| 8 | 19 | 20 | 21 | 22 | 23 | 24 | 25 |
| 9 | 26 | 27 | 28 | 29 | | | |

| Sem. | Lu | Ma | Mi | Ju | Vi | Sá | Do |
|------|----|----|----|----|----|----|----|
| 22 | | | | | | 1 | 2 |
| 23 | 3 | 4 | 5 | 6 | 7 | 8 | 9 |
| 24 | 10 | 11 | 12 | 13 | 14 | 15 | 16 |
| 25 | 17 | 18 | 19 | 20 | 21 | 22 | 23 |
| 26 | 24 | 25 | 26 | 27 | 28 | 29 | 30 |

| Sem. | Lu | Ma | Mi | Ju | Vi | Sá | Do |
|------|----|----|----|----|----|----|----|
| 44 | | | 1 | 2 | 3 | 4 | 5 |
| 45 | 6 | 7 | 8 | 9 | 10 | 11 | 12 |
| 46 | 13 | 14 | 15 | 16 | 17 | 18 | 19 |
| 47 | 20 | 21 | 22 | 23 | 24 | 25 | 26 |
| 48 | 27 | 28 | 29 | 30 | | | |

| Sem. | Lu | Ma | Mi | Ju | Vi | Sá | Do |
|------|----|----|----|----|----|----|----|
| 9 | | | | 1 | 2 | 3 | |
| 10 | 4 | 5 | 6 | 7 | 8 | 9 | 10 |
| 11 | 11 | 12 | 13 | 14 | 15 | 16 | 17 |
| 12 | 18 | 19 | 20 | 21 | 22 | 23 | 24 |
| 13 | 25 | 26 | 27 | 28 | 29 | 30 | 31 |

| Sem. | Lu | Ma | Mi | Ju | Vi | Sá | Do |
|------|----|----|----|----|----|----|----|
| 27 | 1 | 2 | 3 | 4 | 5 | 6 | 7 |
| 28 | 8 | 9 | 10 | 11 | 12 | 13 | 14 |
| 29 | 15 | 16 | 17 | 18 | 19 | 20 | 21 |
| 30 | 22 | 23 | 24 | 25 | 26 | 27 | 28 |
| 31 | 29 | 30 | 31 | | | | |

| Sem. | Lu | Ma | Mi | Ju | Vi | Sá | Do |
|------|----|----|----|----|----|----|----|
| 48 | | | | | | 1 | 2 |
| 49 | 4 | 5 | 6 | 7 | 8 | 9 | 10 |
| 50 | 11 | 12 | 13 | 14 | 15 | 16 | 17 |
| 51 | 18 | 19 | 20 | 21 | 22 | 23 | 24 |
| 52 | 25 | 26 | 27 | 28 | 29 | 30 | 31 |

| Sem. | Lu | Ma | Mi | Ju | Vi | Sá | Do |
|------|----|----|----|----|----|----|----|
| 14 | 1 | 2 | 3 | 4 | 5 | 6 | 7 |
| 15 | 8 | 9 | 10 | 11 | 12 | 13 | 14 |
| 16 | 15 | 16 | 17 | 18 | 19 | 20 | 21 |
| 17 | 22 | 23 | 24 | 25 | 26 | 27 | 28 |
| 18 | 29 | 30 | | | | | |

*Feria abril: 14 al 20. Festivo local por determinar

**HORARIO
DE 9 A 21 HORAS**

Biblioteca de la Universidad de Sevilla

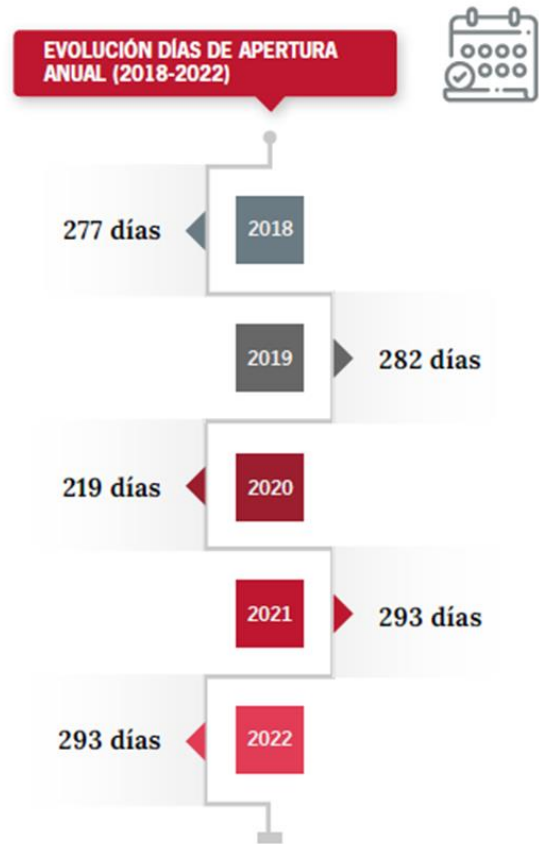

Demanda del alumnado en las encuestas de satisfacción

Adecuación a las necesidades de las personas usuarias



Incrementar la oferta de los servicios bibliotecarios: aumento del número de ordenadores portátiles y tablets y mejora en las condiciones de préstamo.



Demanda del alumnado en las encuestas de satisfacción

Adecuación a las necesidades de las personas usuarias



Incrementar la oferta de los recursos educativos en abierto



Competencias Dlgitales en la Universidad de Sevilla. Accesible en enseñanza virtual

Dirigido a estudiantes de nuevo ingreso en titulaciones de grado en Centros Propios de la Universidad de Sevilla ;Consigue tus primeros 2 créditos* en la Universidad!

*¿Cómo consigo mis créditos ? El alumnado de nuevo ingreso en titulaciones de grado que haya superado el CODIUS y realizado la encuesta de satisfacción podrá solicitarlos en la Secretaría de su centro (en aquellos grados que sus planes de estudio lo permitan), a partir de octubre de 2024

Una vez hayas superado el curso, obtendrás un certificado de reconocimiento académico y podrás solicitar 2 CRÉDITOS optativos* en la secretaría de tu centro. Además, si superas al menos 45 retos de los 51 que encontrarás, ganarás una recompensa final y podrás disponer, durante el curso 2023/2024, de 25 documentos en préstamo, en vez de los 20 que marca la normativa general.

Eres protagonista. ¿Estás dispuesto/a a aventurarte a lo desconocido? ¡Únete a la aventura, aprende jugando, embárcate en el CODIUS! Se utiliza una metodología basada en el juego. El curso es virtual, y potenciará tus habilidades digitales, marcando la diferencia en tu proceso de aprendizaje. Las competencias digitales de este curso siguen el marco de referencia europeo DigComp.

Síguenos



¿Dónde? ¡En cualquier sitio! Sólo necesitas disponer de un dispositivo con acceso a Internet para poder entrar en la plataforma de la Universidad de Sevilla. Pincha en enseñanza virtual (<https://ev.us.es>) para acceder a ella.

¿Cuándo? Podrás realizar el curso cuando quieras, desde el 25 de septiembre de 2023 hasta el 30 de junio de 2024.

¿Cómo? Te embarcarás en el CODIUS, un galeón famoso por sus exploraciones, y en tu aventura a bordo, vivirás varias fases en las que encontrarás contenidos y multimedia (que pueden ser teóricos o en forma de vídeo) y superarás una serie de retos (preguntas) que te ayudarán a obtener logros. Al final de la aventura, te enfrentarás a La Gran Prueba. Cuando la resuelvas, ¡habrás superado el CODIUS!

Material del curso en pdf:

- **En el puerto:** te planteamos ¿Qué sabes de la Identidad digital y la seguridad en las redes?
- **En el barco:** conocerás los servicios a los que se accede con el UVUS. Secretaría virtual, Correo-e, Red Wifi: Eduroam, Gestión de incidencias SOS...
- **Aguas desconocidas:** Tienes que hacer trabajos en clase pues desde aquí te ayudaremos a definir el objetivo de tus búsquedas para la realización de cualquier trabajo académico.
- **La exploración:** te mostramos cómo encontrar información (qué, dónde y cómo) y cómo evaluarla (por qué y cómo).
- **La creación:** aprenderás a crear textos, imágenes, contenidos digitales y multimedia de forma eficiente y evitando el plagio.
- **Hacia la gran prueba:** indicaremos técnicas de estudio y cómo presentar la información.



Like 35

Adecuación a las necesidades de las personas usuarias



Servicio de referencia virtual, abierto a toda la Sociedad: CHAT

Información básica sobre el Servicio de Referencia Virtual

- [Horarios y bibliotecas responsables](#)
- [¿Para qué sirve?](#)
- [¿Quién puede utilizarlo?](#)
- [¿Qué tipo de consultas se atienden?](#)
- [Política de privacidad](#)
- [Comportamiento esperado](#)

S



Horarios y bibliotecas responsables

| Chats | Áreas de conocimiento | Horario de atención | Horario extraordinario de verano, Navidad, Semana Santa y Feria | Atendido por las bibliotecas de: |
|-----------------------------|-----------------------|--|---|--|
| Chat : Catálogo Fama | General | de 9:00 a 20:00 h. de L-V de 9:00 a 20:00 h. fines de semana con apertura | de 9:00 a 14:00 h. de L-V | Todas las Bibliotecas de Área y Biblioteca Rector A. Machado |

Este servicio se amplía a los fines de semana en que estén abiertas algunas bibliotecas. [Consulta al calendario](#) para conocer las fechas en las que esté disponible.

Al ser un servicio en línea, problemas ocasionales en la red pueden afectar al cumplimiento del horario.

[¿Para qué sirve?](#)

El objetivo del Servicio de Referencia Virtual de la Biblioteca de la Universidad de Sevilla es el de proporcionar asistencia en tiempo real a los usuarios de la Biblioteca.

[¿Quién puede utilizarlo?](#)

Cualquier persona puede hacer uso del Servicio de Referencia Virtual. No obstante, recordamos que el acceso a ciertos recursos de información como revistas electrónicas y bases de datos están restringidos a los miembros de la comunidad universitaria.

Ampliado a los fines de semana que las bibliotecas abren.

Adecuación a las necesidades de las personas usuarias



Flexibilización de los espacios físicos para usos múltiples



Ulloa Forum, espacio cultural de actividades de divulgación y exposiciones que organiza el CRAI Antonio de Ulloa

<https://bib.us.es/ulloa/ulloaforum>

En el Biciclero
del CRAI Antonio de Ulloa

Celebrando
el #diadeinternet

Charla-Debate
"Seguridad en Internet"

Julia Cortés Delgado
Responsable Delegada de Seguridad de la
Información de la Universidad de Sevilla

Entrada libre
previa inscripción:

Miércoles
17 de mayo
2023
12 h
aprox. 16:30'

CRAI Antonio de Ulloa
Avda. Reina Mercedes, s/n
41012 Sevilla
<https://bib.us.es/ulloa/>

Gestión de residuos



Donación de portátiles, mobiliario y libros



Organizaciones del
tercer Sector

Institutos

Proyectos de
Cooperación

Donación de libros de la Biblioteca de Educación para soporte en los talleres enfocados a mejorar la enseñanza de ELE (español como lengua extranjera) adaptada al contexto saharauí.

INFORME

ELE EN RASD

VISITA DE PDI (27 OCT – 5 NOV 2023)

Jaime Puig Guisado

Marina I. Caballero Muñoz

Alessandro Ferro

Transcrito y maquetado por Ismael Capitán

Gestión de residuos



Recogida de materiales diversos en colaboración con agentes sociales

Reciclaje en el CRAI

El CRAI Antonio de Ulloa en apoyo de la sostenibilidad colabora con la recogida de diversos materiales: papel, pilas, móviles, gafas, etc. Encuentra contenedores en la entrada del edificio. Contribuimos al cuidado del medio ambiente, realizando también campañas de sensibilización sobre la reducción, reutilización y reciclaje. ¡Ora a participar!



Gestor de residuos:
Unidad de Medio Ambiente de la US



Gestores de residuos:
Hormiga verde
Soluciones Aeconova



Gestor de residuos:
Fundación Jane Goodall



Gestores de residuos:
Hormiga verde
Soluciones Aeconova

Datos de recogida en el CRAI



Gestor de residuos:
SOS Ángel de la Guardia



Gestor de residuos:
Asociación Grupo Junior Marchena



Gestores de residuos:
Hormiga verde
Soluciones Aeconova



Gestores de residuos:
Hormiga verde
Soluciones Aeconova



Gestores de residuos:
Hormiga verde
Soluciones Aeconova



Gestores de residuos:
Hormiga verde
Soluciones Aeconova

Alianzas

Tipo de Residuos. Alianzas

| TIPOS DE RESIDUOS. PUNTOS DE RECOGIDA EN EL CRAI. GESTORES | | | |
|--|---|--|---|
| Materiales | Puntos CRAI: Contenedores uso interno Contenedores uso externo | Gestor de residuos | Beneficiarios |
| Material electrónico e informático | 1 Vestibulo interior 1 Garage | Hormiga Verde Soluciones Aeconova | Centro Especial de Empleo |
| Pilas | 1 Vestibulo interior | | |
| CDs | 1 Vestibulo interior 1 Garage | | |
| Bombillas | 1 Vestibulo interior 1 Almacén PE | | |
| Bolígrafos y Rotuladores | 1 Vestibulo interior 1 Primera Planta 1 Garage | | |
| Toner | 1 Vestibulo interior 1 Almacén | SOS Ángel de la Guardia SOS | Compra de alimentos y productos de higiene, que entregan a diferentes hermandades para el reparto |
| Tapones | 1 Vestibulo interior 1 Garage | | |
| Gafas | 4 Salas Biblioteca 1 Vestibulo interior 1 Almacén | Asoc. Grupo Junior Marchena | Comunidad enTogo |
| Papel | 9 Salas Biblioteca 1 Vestibulo interior 1 Vestibulo exterior 2 Sala Trabajo interno 1 UNITIC 1 Administración 1 Almacén | Unidad Medioambiente. Universidad Sevilla | |
| Móviles | 1 Vestibulo interior 4 Salas de Biblioteca 1 Almacén | Fundación Jane Goodall | Comunidad indigena en el Congo |
| Envases | 4 Aseos 2 Vestibulo exterior | Contenedores Lipasam | |
| Basura | 1 Vestibulo exterior | Contenedores Lipasam | |

Gestión de residuos



Recogida de materiales diversos en colaboración con agentes sociales

EXPON@us.es | Contacto | Horarios | Ayuda | English | **Español**

[BUSCA Y ENCUENTRA](#) | [BIBLIOTECAS Y HORARIOS](#) | [UTILIZA LA BIBLIOTECA](#) | [ESTUDIA E INVESTIGA](#) | [CONÓCEMOS](#)

[↑ > Conócenos > La Biblioteca comprometida > Bibliotecas con reciclaje](#)

[Mi cuenta](#)

Bibliotecas con reciclaje

| BIBLIOTECAS | RECOGIDA DE RESIDUOS* |
|----------------------------|---|
| Rector Machado y Núñez | PAPEL, PILAS, VIDRIO, PLÁSTICO ENVASES |
| Arquitectura | PAPEL, TAPONES DE PLÁSTICO |
| Bellas Artes | PAPEL, TAPONES DE PLÁSTICO |
| Centros de la Salud | PAPEL, TAPONES DE PLÁSTICO |
| Comunicación | PAPEL, TONER, TAPONES DE PLÁSTICO |
| CRAI Antonio de Ulloa | PAPEL, PILAS, ORGÁNICO, BASURA INFORMÁTICA, GAFAS, TAPONES MÓVILES, CDS, BOLÍGRAFOS, ROTULADORES, BOMBILLAS |
| Derecho y CC. del Trabajo | PAPEL, TAPONES DE PLÁSTICO |
| Económicas y Empresariales | PAPEL |
| Educación | PAPEL, TAPONES DE PLÁSTICO |

Síguenos



- COMPROMISO SOCIAL
- APOYO A LOS EGRESADOS: GUÍA RECURSOS PARA EL EMPLEO
- COMPROMISO CON EL MEDIO AMBIENTE: LA BIBLIOTECA VERDE
- CAMPAÑAS MEDIOAMBIENTALES
- BIBLIOTECAS CON RECICLAJE

| | |
|------------------------|--|
| Filosofía y Psicología | PAPEL, TAPONES DE PLÁSTICO |
| Humanidades | PAPEL |
| Informática | PAPEL, TAPONES DE PLÁSTICO |
| Ingeniería | PAPEL, CONTENEDOR DE MÓVILES, TAPONES DE PLÁSTICO |
| Ingeniería Agronómica | PAPEL, PLÁSTICO ENVASES, TAPONES DE PLÁSTICO |
| Matemáticas | PAPEL, TONER, TAPONES DE PLÁSTICO, Y OTROS MATERIALES DIVERSOS |
| Politécnica | PAPEL, TAPONES DE PLÁSTICO |
| Turismo y Finanzas | PAPEL, TAPONES DE PLÁSTICO |

*La tabla se ha realizado teniendo en cuenta los contenedores de reciclaje disponibles para todo el usuario dentro del recinto de la biblioteca

Gestión de residuos



Recogida de materiales diversos en colaboración con agentes sociales



SOS. Angel de la Guardia
la vida un poco mas feliz a niños

Página · Organización sin ánimo de lucro

Avda. Andalucía, 30, Seville, Spain

628 08 64 55

comunicacionsosag@gmail.com

Calificación · 4.9 (63 opiniones)

SOS. Angel de la Guardia
4 de octubre · 🌐

LAS BIBLIOTECAS UNIVERSITARIAS HACEN ENTREGA DE TAPONES SOLIDARIOS.
Distintas bibliotecas de los campus de Cartuja y Ramón y Cajal, concretamente de las Facultades de Comunicación, Derecho y Ciencias del Trabajo, Educación y Escuela Técnica Superior de Ingeniería, vienen recogiendo desde hace tiempo tapones solidarios en campaña conjunta con nuestra Asociación.

El pasado 3 de octubre tuvimos ocasión de realizar la primera recogida en dichos campus.
[#universidaddesevilla](#)

Fotos Ver todas las fotos

S.O.S. Ángel de la Guardia

Atención a colectivos específicos



Atención a personas con discapacidad. Diagnóstico

Elaborado por Grupo de Trabajo:
POR LA ACCESIBILIDAD



INFORME FINAL:
REVISIÓN DE LA ACCESIBILIDAD EN LA BIBLIOTECA DE LA UNIVERSIDAD DE SEVILLA Y PROPUESTA DE SERVICIOS

INFORME FINAL sobre la revisión de la accesibilidad en la Biblioteca Universitaria de Sevilla

La discapacidad es, según la OMS, el "fenómeno complejo que refleja una relación estrecha y al límite entre las características del ser humano y las características del entorno en donde vive".

Elaborado a partir de las aportaciones realizadas por el Grupo de Trabajo "Por la Accesibilidad", constituido por: Antonio López Villa, Celia Yáñez Angulo, Purificación Mallén Osuna y Pilar Romero Domínguez; Javier Escudero Infante, como asesor técnico; Oscar Sánchez Ruiz, como especialista en gestión de colección; y Mariló López Aceituno y María José Gómez Fernández, que lo lideran conjuntamente. El grupo ha contado con la colaboración de Rosario Gil García, directora de la BUS.

Una vez constituido el grupo, entre el 3 de marzo y el 10 de junio de 2022 se han mantenido 3 reuniones ordinarias y 2 extraordinarias.

La creación y el trabajo de este grupo tiene varias razones:

De una parte, como necesidad de dar respuesta a una cuestión planteada por la Biblioteca sobre la duda de mantener los equipos informáticos con software específico y puestos adaptados con que cuenta desde hace años y que han tenido muy poco uso. Hace unos diez años, la Biblioteca contrató software a la ONCE para crear una serie de puestos adaptados para personas con discapacidad, además adquirió dispositivos electrónicos específicos y puestos informáticos en las bibliotecas más grandes:

ESPACIOS

COMUNICACIÓN

MOBILIARIO

COLECCIONES

SERVICIOS

Atención a colectivos específicos



Atención a personas con discapacidad. Espacios



Atención a colectivos específicos



Atención a personas con discapacidad. Comunicación



Atención a colectivos específicos



Atención a personas con discapacidad. Mobiliario



Atención a colectivos específicos



Atención a personas con discapacidad. Colecciones



| PLATAFORMA | Incluye contenido en Acceso Abierto | Nº de usuarios simultáneos que pueden acceder al libro | Lectura en streaming | Posibilidades de descarga/consulta offline | Formatos de descarga | App para consultar libros descargados | Posibilidades de impresión | Ofrece la referencia bibliográfica del libro en distintos formatos (APA, MLA, etc.) | Funcionalidades adicionales | Accesibilidad |
|---|-------------------------------------|--|---|---|----------------------|---------------------------------------|---|--|--|---|
| DOAB, Directory of Open Access Books (Plataforma de acceso abierto) | SI | limitados | No se puede consultar el libro en streaming, pero ofrece un enlace a la web del editor donde sí se puede consultar en streaming | SI, libre de DRM (sin límite de tiempo) | PDF | Cualquier lector de PDF | SI (libro completo) | SI. Permite descargarla en un archivo RIS | - | - |
| Early English Books Online (EEBO) | No | limitados | SI | SI, libre de DRM (sin límite de tiempo) | PDF | Cualquier lector de PDF | SI (libro completo) | SI. Permite copiarla en diferentes formatos y exportarla a distintos gestores de referencias bibliográficas. | Hay que registrarse para acceder a todas las funcionalidades: guardar libros y búsquedas en mi cuenta, recibir alertas y añadir notas. Se puede utilizar una única cuenta para todas las bases de datos de Proquest. | - |
| Ebook Central | No | limitados | SI | SI. Descarga del libro completo protegida con DRM, requiere registrarse y prestarse el libro previamente, y al finalizar el periodo de préstamo se deja de tener acceso al libro. También permite descargar algunos capítulos sin DRM | ePub y PDF | Adobe Digital Edition | SI, pero está limitado el nº de páginas | SI. Permite copiarla en diferentes formatos y exportarla a distintos gestores de referencias bibliográficas. | Hay que registrarse para acceder a todas las funcionalidades: añadir libros a mi estantería, subrayar, añadir notas, agregar marcadores y guardar buquesadas | Modo accesibilidad y el estilo de letra OpenDyslexic. Hay que registrarse previamente y activarlo en el perfil personal |
| EBSCOHost | No | Limitado a un nº concreto de usuarios simultáneos (el nº varía según el libro) | SI | SI. Descarga protegida con DRM, requiere registrarse y prestarse el libro previamente en EBSCOHost, y al finalizar el periodo de préstamo se deja de tener acceso al libro | ePub y PDF | Adobe Digital Edition o equivalente | SI, pero está limitado el nº de páginas | SI. Permite copiarla y descargarla en diferentes formatos (incluye la descarga en archivo RIS). También permite exportarla a distintos gestores de referencias bibliográficas. | Diccionario y añadir notas | Zoom de 200%, funciona bien con ZoomText, MAGIC, Jaws y NVDA |
| Eighteenth Century Collections Online (ECCO) | No | limitados | SI | SI, libre de DRM (sin límite de tiempo) | PDF | Cualquier lector de PDF | SI (libro completo) | SI. Permite copiarla en diferentes formatos, descargarla en un archivo RIS y exportarla a distintos gestores de referencias bibliográficas. | - | - |

Atención a colectivos específicos



Atención a personas con discapacidad. Servicios

Atención a personas con discapacidad

Escuche el contenido



Servicios personalizados

La Biblioteca pone en funcionamiento un conjunto de servicios personalizados para personas con discapacidad que les faciliten el acceso a la información:



- Servicios de sala
- Servicios de préstamo
- Servicio de información bibliográfica especializada
- Cursos de formación

Servicios de sala

- Puestos informáticos: la BUS ofrece puestos informáticos para personas con necesidades visuales especiales.
- Puestos de lectura adaptados: existe un puesto de lectura adaptado y reservado para personas con discapacidad motora en cada una de nuestras bibliotecas.
- Búsqueda y entrega de documentos

Si la persona usuaria no puede acceder al local de la biblioteca o no puede buscar por sí misma el documento, el personal de la Biblioteca se lo entregará o realizará las búsquedas y consultas a los recursos pertinentes.

Servicio de Información bibliográfica personalizada

Si necesitas información bibliográfica pregunta al bibliotecari@; a través del formulario, correo electrónico, teléfono o chat; nuestro personal especializado se encargará de localizar la información que necesitas.

Cursos de Formación

La BUS ofrece la posibilidad de realizar cursos personalizados a la carta, que se adapten tanto a sus necesidades informativas como a su situación personal, siempre y cuando el tipo de discapacidad y su grado lo justifiquen.

Asimismo se pueden realizar visitas guiadas específicas para dar a conocer los servicios y fondos de la Biblioteca.

Servicios de préstamo

- Ampliación del préstamo domiciliario: Para el estudiantado de Grado con discapacidad que así lo acredite se ampliará la duración del "Préstamo Normal" hasta el doble del permitido en las Normas de Préstamo.

🕒 La duración del préstamo en el caso de documentos con otros tipos de préstamo permanece sin cambios.

- Préstamo intercampus: Para el estudiantado con discapacidad que así lo acredite se ofrece el servicio de Préstamo Intercampus, que permite agilizar el préstamo domiciliario de libros entre los distintos campus de la Universidad sin necesidad de que se desplace para obtenerlos. Sólo está permitido el préstamo intercampus entre bibliotecas de distintos campus. Más información sobre este servicio.

- Préstamo a distancia: Para aquellos usuarios y usuarias con discapacidad motora grave, dificultades de movilidad o largas estancias hospitalarias, se ofrece la posibilidad de poder obtener en préstamo documentos vía telefónica, dando la posibilidad a otra persona previamente autorizada para que recoja dichos documentos (préstamo delegado), o bien enviarlos por correo o por otros medios alternativos.

- Reservas y renovaciones: Se pueden realizar reservas y renovaciones electrónicamente a través de [Mi cuenta](#). En casos específicos de personas usuarias con largas estancias hospitalarias, se da la posibilidad de reservar y renovar telefónicamente.

- Audiolibros: La biblioteca dispone de una colección de Audiolibros a través de [Presto](#), la plataforma de préstamo de libros-e.

Catálogo resumen de servicios de la Biblioteca para personas con discapacidad

Síguenos



Más información



Servicios de la US

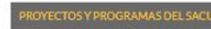

Ampliación del préstamo domiciliario: Para el estudiantado de Grado con discapacidad que así lo acredite se ampliará la duración del "Préstamo Normal" hasta el doble del permitido en las Normas de Préstamo.

https://bib.us.es/utiliza_la_biblioteca/atencion

Atención a colectivos específicos



Apoyo a la empleabilidad y formación de personas de diferentes colectivos. Personas con discapacidad

UNIVERSIDAD DE BILBAO **CFP** Centro de Formación Permanente
Dirección General de Formación Continua y Complementaria

Formación Continua 2023-2024

- Estrategias Para la Promoción de la Autonomía e Inclusión Sociolaboral para Personas con Discapacidad Intelectual

Curso 1: Formación General para la Empleabilidad e Inclusión Social
(IV edición - Formación teórico-práctica)



Entidades financiadoras:



Unión Europea
Fondo Social Europeo
Iniciativa de Empleo Juvenil
El FSE invierte en tu futuro

PROGRAMA OPERATIVO DE EMPLEO JUVENIL 2014-2020
COFINANCIADO POR EL FONDO SOCIAL EUROPEO
VI CONVOCATORIA PARA EL DESARROLLO DE
PROGRAMAS UNIVERSITARIOS DE FORMACIÓN PARA EL
EMPLEO DIRIGIDOS A JÓVENES CON DISCAPACIDAD
INTELLECTUAL INSCRITOS EN EL SISTEMA NACIONAL
DE GARANTÍA JUVENIL
PROGRAMA UNIVERSIDAD
CURSO 2023-2024



Atención a colectivos específicos



Apoyo a la empleabilidad y formación de personas de diferentes colectivos. Apoyo a personas egresadas, alumnado de ciclos formativos, alumnado de grado y máster

Convocatoria 2024 de becas de formación en la Biblioteca de la Universidad de Sevilla

Convocadas 32 becas en diferentes Servicios

Podrán solicitarlas personas licenciadas, graduadas, diplomadas y estudiantes de la Universidad de Sevilla (ver requisitos en el punto 2 de las bases de las convocatorias) que deseen especializarse en el funcionamiento de los diferentes Servicios de la Biblioteca.

¿Qué tienes que saber?

- **Duración:** 11 meses, desde el 1 de enero hasta el 31 de diciembre de 2024 (exceptuando el mes de agosto), y la dedicación será de 25 horas semanales.
- **Plazo de solicitud:** del 18 de octubre al 2 de noviembre, ambos incluidos.



17/10/2023

La convocatoria y el impreso están disponibles en:

- [Tablón Virtual de la Universidad](#)
- [Becas y ayudas](#)
- [Web del Vicerrectorado de Investigación](#)

Bases y anexos de las convocatorias:

- 18 becas de **Biblioteconomía**: [convocatoria](#) y [solicitud](#)
- 6 becas de **Fondo Antiguo y Archivo Histórico**: [convocatoria](#) y [solicitud](#)
- 4 becas de **Informática**: [convocatoria](#) y [solicitud](#)
- 2 becas de **Apoyo a la Docencia**: [convocatoria](#) y [solicitud](#)
- 1 beca de **Comunicación y Marketing**: [convocatoria](#) y [solicitud](#)
- 1 beca de **Planificación y Proyectos**: [convocatoria](#) y [solicitud](#)

Prácticas de empresa de alumnado del Máster en Documentos y Libros. Archivos y bibliotecas (50 horas).

Prácticas de empresa de alumnado de grado y de ciclos formativos en las bibliotecas de área y en la Sección de Informática y Tecnología (150 horas).

Atención a colectivos específicos



Apoyo a la empleabilidad y formación de personas de diferentes colectivos. Apoyo a personas egresadas, alumnado de ciclos formativos, alumnado de grado y máster

UNIVERSIDAD DE SEVILLA
Biblioteca

UNIVERSIDAD DE SEVILLA
CFP Centro de Formación Permanente
Dirección General de Formación Continua y Complementaria

Extensión Universitaria
2022-2023

Taller del Libro Antiguo y el Documento Histórico
(III edición)

Información
Teléfono: 954 55 09 11
Web: <https://bib.us.es/machado/>
Email: epenalver@us.es

www.cfp.us.es

UNIVERSIDAD DE SEVILLA

Datos básicos

Número de horas: 12.00
Matrícula: Del 01/04/2023 al 10/04/2023
Impartición: Del 05/05/2023 al 12/05/2023
Precio (euros): 42,00 (tasas incluidas)
Modalidad: Presencial
Lugar de impartición: Biblioteca Rector Machado Núñez. Avda. de la Guardia Civil s/n. 41013 Sevilla

Dirección

Unidad Organizadora:
Biblioteca Rector Machado y Núñez
Directora de los estudios:
D^a Margarita Gómez Gómez
Coordinador:
D. Eduardo Peñalver Gómez

Objetivos

- Ofrecer una actividad formativa en la Sección de Fondo Antiguo y Archivo Histórico de la Biblioteca de la Universidad de Sevilla.
- Conocer de primera mano, y desde una perspectiva diversa, la naturaleza de los libros antiguos y los documentos históricos.
- Acercarse a la historia de la formación del patrimonio bibliográfico y documental de la Universidad de Sevilla.
- Paralelamente, se formará a los alumnos en conceptos básicos de gestión de los fondos históricos y documentales: fuentes para su estudio, digitalización y conservación y restauración.

Profesorado

D^a Yolanda Abad Méndez. - Institución no universitaria
D^a Encarnación Aguilar Criado. Universidad de Sevilla - Antropología Social
D. Diego Belmonte Fernández. Universidad de Sevilla - Historia Medieval y Ciencias y Técnicas Historiográficas
D^a Nuria Casquete de Prado Sagrera. - Cabildo Catedral de Sevilla
D. Francisco Javier Cornejo Vega. Universidad de Sevilla - Escultura e Historia de las Artes Plásticas
D^a Margarita Gómez Gómez. Universidad de Sevilla - Historia Medieval y Ciencias y Técnicas Historiográficas
D^a Almudena Iturri Franco. - PAS
D. Fernando Olmedo Granados. - Fernando Olmedo Granados
D. Eduardo Peñalver Gómez. - PAS
D. Javier Villanueva Gonzalo. - PAS

Materias del Curso

- El Rector Antonio Machado y la Universidad de Sevilla.
- La Universidad de Sevilla en el Archivo Histórico.
- El Colegio de San Telmo y la Universidad de Mareantes.
- Producir y ornamentar un Libro en la Edad Media: los Códices Miniados de la Biblioteca de la Universidad de Sevilla.
- Historia de la Biblioteca de la Universidad de Sevilla.
- El Libro en el Periodo de la Imprenta Manual (siglos XVI al XVIII).
- Historia del Libro en Sevilla: Siglos XV al XVIII.
- El Grabado en el Libro Antiguo.
- Cartografía Histórica.
- La Digitalización de los Libros Antiguos.
- La Conservación y la Restauración.
- Encuadernaciones Históricas en la BUS.

Programa

- Viernes 5 de mayo:**
Sesión 1^a (10'00-11'00)
El rector Antonio Machado y la Universidad de Sevilla.
Encarnación Aguilar Criado.
Sesión 2^a (11'00-12'00)
La Universidad de Sevilla en el Archivo Histórico.
Almudena Iturri Franco.
- Lunes 8 de mayo:**
Sesión 3^a (10'00-11'00)
El Colegio de San Telmo y la Universidad de Mareantes.
Almudena Iturri Franco.
Sesión 4^a (11'00-12'00)
Producir y ornamentar un libro en la Edad Media: los códices miniados de la Biblioteca de la Universidad de Sevilla.
Diego Belmonte Fernández.
- Martes 9 de mayo:**
Sesión 5^a (10'00-11'00)
Historia de la Biblioteca de la Universidad de Sevilla.
Eduardo Peñalver Gómez.
Sesión 6^a (11'00-12'00)
El libro en el periodo de la imprenta manual (siglos XVI al XVIII).
Margarita Gómez Gómez.
- Miércoles 10 de mayo:**
Sesión 7^a (10'00-11'00)
El grabado en el libro antiguo. Francisco J. Cornejo Vega.
Sesión 8^a (11'00-12'00)
Cartografía histórica en la Biblioteca de la Universidad de Sevilla.
Fernando Olmedo Granados.
- Jueves 11 de mayo:**
Sesión 9^a (10'00-11'00)
La digitalización del libro antiguo. Javier Villanueva Gonzalo.
Sesión 10^a (11'00-12'00)
La conservación y la restauración. Yolanda Abad Méndez.
- Viernes 12 de mayo:**
Sesión 11^a (10'00-11'00)
Encuadernaciones históricas en la BUS. Yolanda Abad Méndez.
Sesión 12^a (11'30-12'30)
La Biblioteca Capitul y Colombina.
Nuria Casquete de Prado Sagrera.

Horario

- Dos horas diarias desde el viernes 5 de mayo al viernes 12 de mayo.



Concienciación y promoción de los ODS



Actividades de sensibilización en cuestiones sociales. Bicicletero

Mural de Jane Goodall (Sala 3ª Planta CRAI)
Donación del IES Pepe Ruiz Vela

HACIENDO ARTE CON EL RECICLAJE

17 de mayo
Día Mundial del Reciclaje

UNIVERSIDAD DE SEVILLA
CRAI
ANTONIO DE ULLOA

Avda. Reina Mercedes., S/n
41012 Sevilla
<https://bib.us.es/ulloa/>

En el Bicicletero
del CRAI Antonio de Ulloa

HACIENDO ARTE CON EL RECICLAJE
Inauguración del mural de Jane Goodall

- ✓ Presentación del acto:
Esperanza Rodríguez
- ✓ EnModoArte y Ciencia.
Azucena Ruiz y Soledad Puerto
- ✓ Dra. Jane Goodall, curiosa, original y valiente.
Maya Davis
- ✓ Con-ciénciate y recicla, pero antes reutiliza y reduce.
Marisa Balsa, Pepa Salas y Miguel Varo

12:00 h.
17
mayo
2022

Sigue el estreno
en Youtube

UNIVERSIDAD DE SEVILLA
CRAI
ANTONIO DE ULLOA

EnModoArte

CRAI Antonio de Ulloa
Avda. Reina Mercedes
41012 Sevilla
<https://bib.us.es/ulloa/>

Jornadas, encuentros y foros, organizados en el Bicicletero del CRAI Antonio de Ulloa, dirigidos a toda la ciudadanía, sobre temas relacionados con los ODS (Banca Ética, Movilidad sostenible, Justicia climática, Protección del medio Ambiente y otras cuestiones de divulgación científica)

Concienciación y promoción de los ODS



Actividades de sensibilización en cuestiones sociales. Hall de entrada del CRAI

“La Mujer y la Ciencia”. XXI Muestra Bibliográfica en el CRAI Antonio de Ulloa

Día Internacional de la Mujer, 8 de marzo.



Like 0

Con esta muestra de divulgación, de títulos tanto en formato papel como en formato electrónico, te invitamos a descubrir la constante participación de las mujeres en el ámbito científico, emprendiendo un apasionante viaje por la trayectoria de su trabajo y su aportación a la Humanidad.

La exposición surge en conmemoración del “Día Internacional de la Mujer y la Niña en la Ciencia”, celebrado el pasado 11 de febrero, y del Día Internacional de la Mujer, que se celebrará el próximo 8 de marzo, ambos, aprobados por la Asamblea General de las Naciones Unidas en 2015 y en 1909 respectivamente.

Es un homenaje a todas esas mujeres importantes e inspiradoras en la historia de la ciencia, las matemáticas, la física o la química, la astronomía o la medicina entre otras, que alcanzaron la excelencia, en algunos casos, en un mundo mayoritariamente masculino; en otros, simplemente han vivido, o viven, a la sombra de sus colegas, relegadas por el simple hecho de ser mujer.

Si algún título te interesa, pulsa sobre la imagen y consulta en Fama su disponibilidad



08/03/2022



La Mujer y la Ciencia

XXI Muestra Bibliográfica en el CRAI Antonio de Ulloa

17 de febrero - 17 de marzo



Otros títulos en nuestro catálogo sobre la [mujer en la ciencia](#).



La Mujer y la Ciencia

XXI Muestra Bibliográfica en el CRAI Antonio de Ulloa

17 de febrero - 17 de marzo



CRAI Antonio de Ulloa

Avd. Reina Mercedes, s/n 41012

<https://bib.us.es/ulloa/>

Concienciación y promoción de los ODS



Actividades de sensibilización en cuestiones sociales. Feria de Torreblanca con la Asociación Torreblanca Verde.

La Biblioteca participa en la Feria del Libro de Torreblanca

Tres años fomentando la lectura entre el vecindario sevillano

La Feria del Libro de Torreblanca parte de una iniciativa de la asociación Torreblanca Verde en la que tiene un peso importante el Grupo TAR, grupo de investigación que coordina Julián Lebrato, catedrático de la Escuela Politécnica Superior, con el que colabora la Biblioteca Politécnica. Este año el stand ha estado atendido por M. Dolores Aguirre Ríos y María Palomar del Pozo, ambas de la EPS.

El objetivo es fomentar la lectura entre los vecinos del barrio y se han donado libros infantiles, juveniles, novela y libros de cocina, que tienen gran éxito en la Feria.

La responsable de la Biblioteca Politécnica, Paz Sánchez Baillo, organizó el material y coordinó las tareas y en esta tercera edición se han repartido marcapáginas para pintar, rotuladores y ceras plásticas. Además, se ha obsequiado a los niños con piruletas adquiridas por el personal de la EPS.

En el siguiente vídeo tienes un resumen



Agradecemos desde aquí la implicación y dedicación del personal para hacer, de ese día, todo un éxito.

Autoría de la noticia: Biblioteca Politécnica y Comunicación y Marketing

Más información: biblioteca@us.es



30/10/2023



Concienciación y promoción de los ODS



Actividades de sensibilización en cuestiones sociales. Visitas para el personal de la BUS

Conoce el encanto de

ALCALÁ

VISITA PROGRAMADA PARA EL PERSONAL DE LA

BIBLIOTECA

FAMILIARES Y AMISTADES **SÁBADO**
11 / 11 / 2023

RUTA 1:
LOS MOLINOS DEL GUADAIRA



RUTA 2:
EL BARRIO DE SAN MIGUEL

PUNTO FINAL: CONVIVENCIA
EN LA CUEVA DE JACINTO



ORGANIZAN:



Nueva iniciativa surgido en la
Facultad de Educación de la
Universidad de Sevilla



por 4 estudiantes de 3.º de
PEDAGOGÍA.

CastilloVivo es un
PROYECTO
centrado en el
CAMBIO SOCIAL
a partir de la participación
VECINAL
y visibilización de la

**RIQUEZA CULTURAL DEL
BARRIO DE SAN MIGUEL**



La **AAVV Tres Arcos** es una de las más
antiguas de Alcalá de Guadaíra. Centra su
actividad y lucha en favorecer el **bienestar**
e **inclusión** de los vecinos/as del barrio de
San Miguel.



Concienciación y promoción de los ODS



Formación dirigida al personal en cuestiones de inclusividad

- ❑ Estrategias para convivir en una biblioteca más diversa (2 ediciones entre 2022 y 2023)

Presentación [Guía para una comunicación inclusiva en la BUS](#)

- ❑ Convivencia y atención a personas con discapacidad en la BUS (2 ediciones en 2023)

GUÍA PARA UNA **COMUNICACIÓN INCLUSIVA** EN LA **BIBLIOTECA DE LA** UNIVERSIDAD DE SEVILLA

SEPTIEMBRE 2021 - VERSIÓN 1

REALIZADA POR EL GRUPO DE TRABAJO FORMADO POR

MARÍA JOSÉ GÓMEZ FERNÁNDEZ
JUAN ÁNGEL GONZÁLEZ GARCÍA
ANA SANCHO MIRO
ANA SURIÁN RUIZ



La Biblioteca recibe un premio en la modalidad de "Inclusión"

En el marco de la I Edición de "Reconocimientos en Cultura Saludable, Solidaridad e Inclusión" de la US

La Universidad de Sevilla a través del Vicerrectorado de Servicios Sociales, Campus Saludable, Igualdad y Cooperación ha celebrado la I Edición de "Reconocimientos en Cultura Saludable, Solidaridad e Inclusión". Han sido premiadas diversas iniciativas y buenas prácticas que repercuten en la vida universitaria y en la sociedad en general, en las modalidades de *Hábitos y Entornos de Vida Saludable*, *Inclusión* y *Acciones en el Desarrollo Humano y Sostenible en el ámbito local e internacional*. Igualmente se hizo una **mención especial** a la labor realizada por los distintos colectivos universitarios frente al COVID, entre los que se encuentra personal de la Biblioteca.

Dentro de la modalidad de Inclusión, la Biblioteca ha sido reconocida por su compromiso con la comunicación inclusiva y atención a la diversidad, por la publicación de nuestra Guía para una comunicación inclusiva en la Biblioteca de la Universidad de Sevilla, elaborada por el Grupo de Trabajo de Lenguaje Inclusivo y la celebración del taller Estrategias para convivir en una biblioteca diversa en sus dos ediciones.

Aprovechamos la ocasión para animar a todo el personal a continuar avanzando en materia de inclusión ya que la diversidad es una característica de nuestra sociedad y como institución pública debemos respetar esa pluralidad.



09/10/2023



GUÍA PARA UNA COMUNICACIÓN INCLUSIVA EN LA BIBLIOTECA DE LA UNIVERSIDAD DE SEVILLA

SEPTIEMBRE 2021 - VERSIÓN 1

REALIZADA POR EL GRUPO DE TRABAJO FORMADO POR

MARIA JOSÉ GÓMEZ FERNÁNDEZ
JUAN ÁNGEL GONZÁLEZ GARCÍA
ANA SANCHO MIRO
ANA SURIÁN RUIZ





Contenido

¿Qué somos?

¿Qué estamos haciendo?

¿Hacia dónde vamos?

¿Hacia dónde vamos?



Nuestro propósito cada día es ESTAR cerca de nuestro entorno social más inmediato.

Las estrategias:

Explicar qué hacemos y qué aportamos (ROI)

Practicar la escucha activa

Encuestas a G.I. Sociedad

Grupos focales

Participación en la vida social y cultural de Sevilla y su provincia

Establecer lazos con Organizaciones del 3º Sector



Gracias por vuestra atención

bib.us.es

busostenibilidad@us.es

asurian@us.es