

LÍNEA DE TIERRA

23



LÍNEA DE TIERRA

23

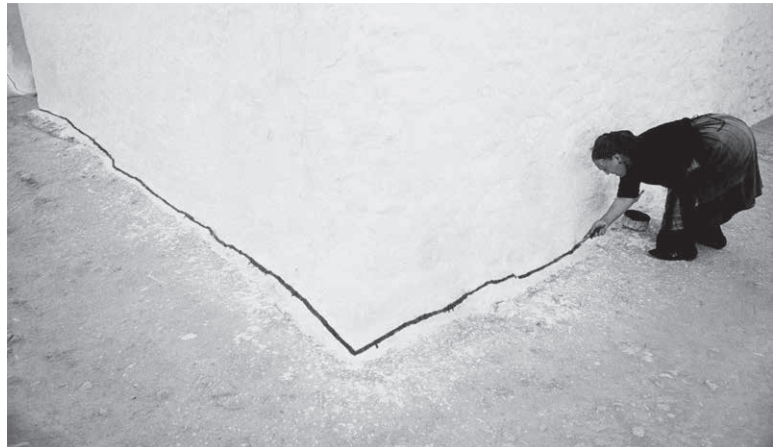
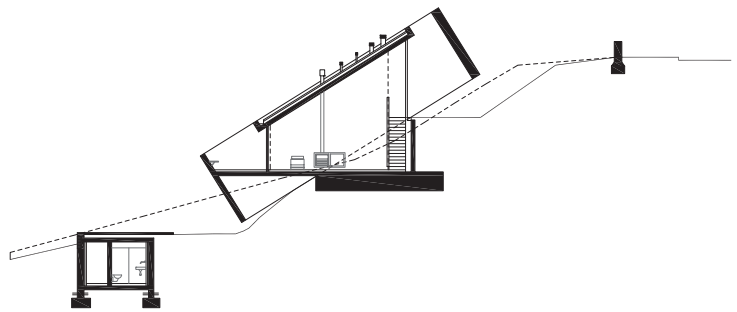

REVISTA PROYECTO PROGRESO ARQUITECTURA

N23

línea de tierra



línea de tierra

DIRECCIÓN

Dr. Amadeo Ramos Carranza. Escuela Técnica Superior de Arquitectura. Universidad de Sevilla. España

SECRETARÍA

Dra. Rosa María Añón Abajas. Escuela Técnica Superior de Arquitectura. Universidad de Sevilla. España

EQUIPO EDITORIAL

Edición:

Dr. Amadeo Ramos Carranza. Escuela Técnica Superior de Arquitectura. Universidad de Sevilla. España.

Dra. Rosa María Añón Abajas. Escuela Técnica Superior de Arquitectura. Universidad de Sevilla. España.

Dr. Francisco Javier Montero Fernández. Escuela Técnica Superior de Arquitectura. Universidad de Sevilla. España.

Dr. Alfonso del Pozo Barajas. Escuela Técnica Superior de Arquitectura. Universidad de Sevilla. España.

Dra. Esther Mayoral Campa. Escuela Técnica Superior de Arquitectura. Universidad de Sevilla. España.

Dr. Miguel Ángel de la Cova Morillo-Velarde. Escuela Técnica Superior de Arquitectura. Universidad de Sevilla. España.

Dr. Germán López Mena. Escuela Técnica Superior de Arquitectura. Universidad de Sevilla. España.

Juan José López de la Cruz. Escuela Técnica Superior de Arquitectura. Universidad de Sevilla. España.

Guillermo Pavón Torrejón. Escuela Técnica Superior de Arquitectura. Universidad de Sevilla. España.

Asesores externos a la edición:

Dr. Alberto Altés Arlandis. Post-Doctoral Research Fellow. Architecture Theory Chair. Department of Architecture. TUDelft. Holanda.

Dr. José Altés Bustelo. Escuela Técnica Superior de Arquitectura. Universidad de Valladolid. España.

Dr. José de Coca Leicher. Escuela de Arquitectura y Geodesia. Universidad de Alcalá de Henares. España.

Dr. Jaume J. Ferrer Fores. Escola Tècnica Superior d'Arquitectura de Barcelona. Universitat Politècnica de Catalunya. España.

Dra. Marta Sequeira. CIAUD, Faculdade de Arquitectura da Universidade de Lisboa, Portugal.

Dr. Carlos Arturo Bell Lemus. Facultad de Arquitectura. Universidad del Atlántico. Colombia.

Carmen Peña de Urquía, architect en RSH-P. Londres. Reino Unido.

SECRETARÍA TÉCNICA

Gloria Rivero Lamela, arquitecto. Personal Investigador en Formación. Universidad de Sevilla. España.

PORTADA:

Sección: dibujo de Valentín Trillo Martínez de la Casa Ponte de Lima de Eduardo Souto de Moura

Fotografía: © Ramón Masats, VEGAP, Sevilla, 2020

COMPOSICIÓN DE LA PORTADA

Rosa María Añón Abajas – Amadeo Ramos Carranza

ISSN (ed. impresa): 2171-6897

ISSN-e (ed. electrónica): 2173-1616

DOI: <http://dx.doi.org/10.12795/ppa>

DEPÓSITO LEGAL: SE-2773-2010

PERIODICIDAD DE LA REVISTA: MAYO Y NOVIEMBRE

IMPRIME: PODIPRINT

COORDINACION CONTENIDOS CIENTÍFICOS DEL NÚMERO

Juan José López de la Cruz, arquitecto. Escuela Técnica Superior de Arquitectura. Universidad de Sevilla. España.

COMITÉ CIENTÍFICO

Dr. Gonzalo Díaz Recaséns. Catedrático Proyectos Arquitectónicos. Escuela Técnica Superior de Arquitectura. Universidad de Sevilla. España.

Dr. José Manuel López Peláez. Catedrático Proyectos Arquitectónicos. Escuela Técnica Superior de Arquitectura. Universidad Politécnica de Madrid. España.

Dr. Víctor Pérez Escolano. Catedrático Historia, Teoría y Composición Arquitectónicas. Escuela Técnica Superior de Arquitectura. Universidad de Sevilla. España.

Dr. Jorge Torres Cueco. Catedrático Proyectos Arquitectónicos. Escuela Técnica Superior de Arquitectura. Universitat Politècnica de València. España.

Dr. Armando Dal'Fabbro. Professore Associato. Dipartimento di progettazione architettonica, Facoltà di Architettura, Università Istituto Universitario di Architettura di Venezia. Italia.

Dra. Anne-Marie Chatelêt. Professeur Titulaire. Histoire et Cultures Architecturales. École Nationale Supérieure d'Architecture de Strasbourg. Francia.

Dr. ir. Frank van der Hoeven, TU DELFT. Architecture and the Built Environment, Netherlands

EDITA

Editorial Universidad de Sevilla. Sevilla

DIRECCIÓN CORRESPONDENCIA CIENTÍFICA

E.T.S. de Arquitectura. Avda Reina Mercedes, nº 2 41012-Sevilla. Amadeo Ramos Carranza, Dpto. Proyectos Arquitectónicos. e-mail: revistappa.direccion@gmail.com

EDICIÓN ON-LINE

Portal informático <https://revistascientificas.us.es/index.php/ppa>
Portal informático G.I.HUM-632 <http://www.proyectoprogresoarquitectura.com>
Portal informático Editorial Universidad de Sevilla <http://www.editorial.us.es/>

© EDITORIAL UNIVERSIDAD DE SEVILLA, 2019.

Calle Porvenir, 27. 41013 SEVILLA. Tfs. 954487447 / 954487451

Fax 954487443. [eus4@us.es] [<http://www.editorial.us.es/>]

© TEXTOS: SUS AUTORES,

© IMÁGENES: SUS AUTORES Y/O INSTITUCIONES

PLANTILLA PORTADA-CONTRAPORTADA

Miguel Ángel de la Cova Morillo-Velarde

PLANTILLA MAQUETACIÓN

Maripi Rodríguez

SUSCRIPCIONES, ADQUISICIONES Y CANJE

revista PROYECTO, PROGRESO, ARQUITECTURA

Editorial Universidad de Sevilla.

Calle Porvenir, 27. 41013 SEVILLA. Tfs. 954487447 / 954487451

Fax 954487443

Reservados todos los derechos. Ni la totalidad ni parte de esta revista puede reproducirse o transmitirse por ningún procedimiento electrónico o mecánico, incluyendo fotocopia, grabación magnética o cualquier almacenamiento de información y sistema de recuperación, sin permiso escrito de la Editorial Universidad de Sevilla.

Las opiniones y los criterios vertidos por los autores en los artículos firmados son responsabilidad exclusiva de los mismos.



INICIATIVA DEL GRUPO DE INVESTIGACIÓN HUM-632
"PROYECTO, PROGRESO, ARQUITECTURA"
<http://www.proyectoprogresoarquitectura.com>



COLABORA: DEPARTAMENTO DE PROYECTOS ARQUITECTÓNICOS
Escuela Técnica Superior de Arquitectura. Universidad de Sevilla.
<http://www.departamento.us.es/dpaetsas>

revista PROYECTO, PROGRESO, ARQUITECTURA

Nuestra revista, fundada en el año 2010, es una iniciativa del Grupo de Investigación de la Universidad de Sevilla HUM-632 "proyecto, progreso, arquitectura" y tiene por objetivo compartir y debatir sobre investigación en arquitectura. Es una publicación científica con periodicidad semestral, en formato papel y digital, que publica trabajos originales que no hayan sido publicados anteriormente en otras revistas. Queda establecido el sistema de arbitraje para la selección de artículos a publicar mediante dos revisores externos –sistema doble ciego– siguiendo los protocolos habituales para publicaciones científicas seriadas. Los títulos, resúmenes, palabras clave y texto completo de los artículos se publican también en lengua inglesa.

"proyecto, progreso, arquitectura" presenta una estructura clara, sencilla y flexible. Trata todos los temas relacionados con la teoría y la práctica del proyecto arquitectónico. Las distintas "temáticas abiertas" que componen nuestra línea editorial, son las fuentes para la conjunción de investigaciones diversas.

La revista va dirigida a arquitectos, estudiantes, investigadores y profesionales relacionados con el proyecto y la realización de la obra de arquitectura.

Our journal, "proyecto, progreso, arquitectura", founded in 2010, is an initiative of the Research Group HUM-632 of the University of Seville and its objective is the sharing and debating of research within architecture. This six-monthly scientific publication, in paper and digital format, publishes original works that have not been previously published in other journals. The article selection process consists of a double blind system involving two external reviewers, following the usual protocols for serial scientific publications. The titles, summaries, key words and full text of articles are also published in English.

"proyecto, progreso, arquitectura" presents a clear, easy and flexible structure. It deals with all the subjects relating to the theory and the practise of the architectural project. The different "open themes" that compose our editorial line are sources for the conjunction of diverse investigations.

The journal is directed toward architects, students, researchers and professionals related to the planning and the accomplishment of the architectural work.

SISTEMA DE ARBITRAJE

EVALUACIÓN EXTERNA POR PARES Y ANÓNIMA.

El Consejo Editorial de la revista, una vez comprobado que el artículo cumple con las normas relativas a estilo y contenido indicadas en las directrices para los autores, remitirá el artículo a dos expertos revisores anónimos dentro del campo específico de investigación y crítica de arquitectura, según el modelo doble ciego.

Basándose en las recomendaciones de los revisores, el director de la revista comunicará a los autores el resultado motivado de la evaluación por correo electrónico, en la dirección que éstos hayan utilizado para enviar el artículo. El director comunicará al autor principal el resultado de la revisión (publicación sin cambios; publicación con correcciones menores; publicación con correcciones importantes; no aconsejable para su publicación), así como las observaciones y comentarios de los revisores.

Si el manuscrito ha sido aceptado con modificaciones, los autores deberán reenviar una nueva versión del artículo, atendiendo a las demandas y sugerencias de los evaluadores externos. Si lo desean, los autores pueden aportar también una carta al Consejo Editorial en la que indicarán el contenido de las modificaciones del artículo. Los artículos con correcciones importantes podrán ser remitidos al Consejo Asesor y/o Científico para verificar la validez de las modificaciones efectuadas por el autor.

EXTERNAL ANONYMOUS PEER REVIEW.

When the Editorial Board of the magazine has verified that the article fulfils the standards relating to style and content indicated in the instructions for authors, the article will be sent to two anonymous experts, within the specific field of architectural investigation and critique, for a double blind review.

The Director of the magazine will communicate the result of the reviewers' evaluations, and their recommendations, to the authors by electronic mail, to the address used to send the article. The Director will communicate the result of the review (publication without changes; publication with minor corrections; publication with significant corrections; its publication is not advisable), as well as the observations and comments of the reviewers, to the main author.

If the manuscript has been accepted with modifications, the authors will have to resubmit a new version of the article, addressing the requirements and suggestions of the external reviewers. If they wish, the authors can also send a letter to the Editorial Board, in which they will indicate the content of the modifications of the article. The articles with significant corrections can be sent to Advisory and/or Scientific Board for verification of the validity of the modifications made by the author.

INSTRUCCIONES A AUTORES PARA LA REMISIÓN DE ARTÍCULOS

NORMAS DE PUBLICACIÓN

Instrucciones a autores: extensión máxima del artículo, condiciones de diseño –márgenes, encabezados, tipo de letra, cuerpo del texto y de las citas–, composición primera página, forma y dimensión del título y del autor/a, condiciones de la reseña biográfica, del resumen, de las palabras claves, de las citas, de las imágenes –numeración en texto, en pie de imágenes, calidad de la imagen y autoría o procedencia– y de la bibliografía en <http://www.proyectoprogresoarquitectura.com> (> PARTICIPA > POLÍTICA DE SECCIONES Y NORMAS DE REDACCIÓN / NORMAS BIBLIOGRAFÍA Y CITAS)

PUBLICATION STANDARDS

Instructions to authors: maximum length of the article, design conditions (margins, headings, font, body of the text and quotations), composition of the front page, form and size of the title and the name of the author, conditions of the biographical review, the summary, key words, quotations, images (text numeration, image captions, image quality and authorship or origin) and of the bibliography in <http://www.proyectoprogresoarquitectura.com> (> PARTICIPA > POLÍTICA DE SECCIONES Y NORMAS DE REDACCIÓN / NORMAS BIBLIOGRAFÍA Y CITAS)

SERVICIOS DE INFORMACIÓN

CALIDAD EDITORIAL

La Editorial Universidad de Sevilla cumple los criterios establecidos por la Comisión Nacional Evaluadora de la Actividad Investigadora para que lo publicado por el mismo sea reconocido como "de impacto" (Ministerio de Ciencia e Innovación, Resolución 18939 de 11 de noviembre de 2008 de la Presidencia de la CNEAI, Apéndice I, BOE nº 282, de 22.11.08).

La Editorial Universidad de Sevilla forma parte de la U.N.E. (Unión de Editoriales Universitarias Españolas) ajustándose al sistema de control de calidad que garantiza el prestigio e internacionalidad de sus publicaciones.

PUBLICATION QUALITY

The Editorial Universidad de Sevilla fulfils the criteria established by the National Commission for the Evaluation of Research Activity (CNEAI) so that its publications are recognised as "of impact" (Ministry of Science and Innovation, Resolution 18939 of 11 November 2008 on the Presidency of the CNEAI, Appendix I, BOE No 282, of 22.11.08).

The Editorial Universidad de Sevilla operates a quality control system which ensures the prestige and international nature of its publications, and is a member of the U.N.E. (Unión de Editoriales Universitarias Españolas–Union of Spanish University Publishers).

Los contenidos de la revista PROYECTO, PROGRESO, ARQUITECTURA aparecen en:

bases de datos: indexación



SELLO DE CALIDAD EDITORIAL FECYT 2019. RENOVADO 2020. (Cuartil C3)

WoS. Arts & Humanities Citation Index

WoS. ESCI - Emerging Sources Citation Index

SCOPUS

AVERY. Avery Index to Architectural Periodicals

REBID. Red Iberoamericana de Innovación y Conocimiento Científico

REDALYC. Red de Revistas Científicas de América Latina y el Caribe, España y Portugal.

EBSCO. Fuente Académica Premier

EBSCO. Art Source

DOAJ, Directory of Open Access Journals

PROQUEST (Arts & Humanities, full text)

DIALNET

ISOC (Producida por el CCHS del CSIC)

DRIJ. Directory of Research Journals Indexing

SJR (2019): 0.100, H index: 2

catalogaciones: criterios de calidad

RESH (Revistas Españolas de Ciencias Sociales y Humanidades).

Catálogos CNEAI (16 criterios de 19). ANECA (18 criterios de 21). LATINDEX (35 criterios sobre 36).

DICE (CCHS del CSIC, ANECA).

MIAR, Matriu d'Informació per a l'Avaluació de Revistes. IDCS 2018: 10,500. Campo ARQUITECTURA

CLASIFICACIÓN INTEGRADA DE REVISTAS CIENTÍFICAS (CIRC-CSIC): A

ERIHPLUS

SCIRUS, for Scientific Information.

ULRICH'S WEB, Global Serials Directory.

ACTUALIDAD IBEROAMERICANA.

catálogos on-line bibliotecas notables de arquitectura:

CLIO. Catálogo on-line. Columbia University. New York

HOLLIS. Catálogo on-line. Harvard University. Cambridge. MA

SBD. Sistema Bibliotecario e Documentale. Instituto Universitario di Architettura di Venezia

OPAC. Servizi Bibliotecari di Ateneo. Biblioteca Centrale. Politecnico di Milano

COPAC. Catálogo colectivo (Reino Unido)

SUDOC. Catálogo colectivo (Francia)

ZBD. Catálogo colectivo (Alemania)

REBIUN. Catálogo colectivo (España)

OCLC. WorldCat (Mundial)

DECLARACIÓN ÉTICA SOBRE PUBLICACIÓN Y MALAS PRÁCTICAS

La revista PROYECTO, PROGRESO, ARQUITECTURA (PPA) está comprometida con la comunidad académica en garantizar la ética y calidad de los artículos publicados. Nuestra revista tiene como referencia el Código de Conducta y Buenas Prácticas que, para editores de revistas científicas, define el COMITÉ DE ÉTICA DE PUBLICACIONES (COPE).

Así nuestra revista garantiza la adecuada respuesta a las necesidades de los lectores y autores, asegurando la calidad de lo publicado, protegiendo y respetando el contenido de los artículos y la integridad de los mismo. El Consejo Editorial se compromete a publicar las correcciones, aclaraciones, retracciones y disculpas cuando sea preciso.

En cumplimiento de estas buenas prácticas, la revista PPA tiene publicado el sistema de arbitraje que sigue para la selección de artículos así como los criterios de evaluación que deben aplicar los evaluadores externos –anónimos y por pares, ajenos al Consejo Editorial–. La revista PPA mantiene actualizados estos criterios, basados exclusivamente en la relevancia científica del artículo, originalidad, claridad y pertinencia del trabajo presentado.

Nuestra revista garantiza en todo momento la confidencialidad del proceso de evaluación: el anonimato de los evaluadores y de los autores; el contenido evaluado; los informes razonados emitidos por los evaluadores y cualquier otra comunicación emitida por los consejos Editorial, Asesor y Científico si así procediese.

Igualmente quedan afectados de la máxima confidencialidad las posibles aclaraciones, reclamaciones o quejas que un autor desee remitir a los comités de la revista o a los evaluadores del artículo.

La revista PROYECTO, PROGRESO, ARQUITECTURA (PPA) declara su compromiso por el respeto e integridad de los trabajos ya publicados. Por esta razón, el plagio está estrictamente prohibido y los textos que se identifiquen como plagio o su contenido sea fraudulento, serán eliminados o no publicados por la revista PPA. La revista actuará en estos casos con la mayor celeridad posible. Al aceptar los términos y acuerdos expresados por nuestra revista, los autores han de garantizar que el artículo y los materiales asociados a él son originales o no infringen derechos de autor. También los autores tienen que justificar que, en caso de una autoría compartida, hubo un consenso pleno de todos los autores afectados y que no ha sido presentado ni publicado con anterioridad en otro medio de difusión.

ETHICS STATEMENT ON PUBLICATION AND BAD PRACTICES

PROYECTO, PROGRESO ARQUITECTURA (PPA) makes a commitment to the academic community by ensuring the ethics and quality of its published articles. As a benchmark, our journal uses the Code of Conduct and Good Practices which, for scientific journals, is defined for editors by the PUBLICATION ETHICS COMMITTEE (COPE).

Our journal thereby guarantees an appropriate response to the needs of readers and authors, ensuring the quality of the published work, protecting and respecting the content and integrity of the articles. The Editorial Board will publish corrections, clarifications, retractions and apologies when necessary.

In compliance with these best practices, PPA has published the arbitration system that is followed for the selection of articles as well as the evaluation criteria to be applied by the anonymous, external peer-reviewers. PPA keeps these criteria current, based solely on the scientific importance, the originality, clarity and relevance of the presented article.

Our journal guarantees the confidentiality of the evaluation process at all times: the anonymity of the reviewers and authors; the reviewed content; the reasoned report issued by the reviewers and any other communication issued by the editorial, advisory and scientific boards as required.

Equally, the strictest confidentiality applies to possible clarifications, claims or complaints that an author may wish to refer to the journal's committees or the article reviewers.

PROYECTO, PROGRESO ARQUITECTURA (PPA) declares its commitment to the respect and integrity of work already published. For this reason, plagiarism is strictly prohibited and texts that are identified as being plagiarized, or having fraudulent content, will be eliminated or not published in PPA. The journal will act as quickly as possible in such cases. In accepting the terms and conditions expressed by our journal, authors must guarantee that the article and the materials associated with it are original and do not infringe copyright. The authors will also have to warrant that, in the case of joint authorship, there has been full consensus of all authors concerned and that the article has not been submitted to, or previously published in, any other media.

línea de tierra

índice

editorial

- ENCUENTROS FIGURADOS ENTRE LA TIERRA Y EL CIELO / FIGURED ENCOUNTERS BETWEEN EARTH AND SKY**
Juan José López de la Cruz - (DOI: <http://dx.doi.org/10.12795/ppa.2020.i23.15>) 12

entre líneas

- TIERRA PRIMITIVA. FLOTACIONES Y ABATIMIENTOS / PRIMITIVE EARTH. FLOATATION AND COLLAPSE**
María Teresa Muñoz - (DOI: <http://dx.doi.org/10.12795/ppa.2020.i23.01>) 16

- WHITNEY MUSEUM OF AMERICAN ART (MET BREUER)**
Eduardo Miguel González Fraile - (DOI: <http://dx.doi.org/10.12795/ppa.2020.i23.02>) 28

artículos

- LA CASA DE ÍCARO. REFLEXIONES SOBRE EL PLANO DE LA VIVIENDA / THE HOUSE OF ICARUS. REFLECTIONS ON THE HOUSE PLAN**
Valentín Trillo Martínez - (DOI: <http://dx.doi.org/10.12795/ppa.2020.i23.03>) 46

- CÍRCULO, TOPOGRAFÍA Y TIEMPO: UNA REFLEXIÓN SOBRE UNA SECUENCIA FORMAL. DEL CENTRO DE RESTAURACIONES ARTÍSTICAS DE MADRID, 1961, A LA CIUDAD DEL FLAMENCO, 2004 / CIRCLE, TOPOGRAPHY AND TIME: SOME THOUGHTS ON A FORMAL SEQUENCE. FROM THE CENTER OF ARTISTIC RESTORATIONS, 1961, TO THE CITY OF FLAMENCO, 2004**
Julio Grijalba Bengoetxea; Alberto Grijalba Bengoetxea; Jairo Rodríguez Andrés - (DOI: <http://dx.doi.org/10.12795/ppa.2020.i23.04>) 60

- LOS OJOS DE I'ITOI. EL TELESCOPIO SOLAR DE KITT PEAK (ARIZONA) / THE EYES OF I'ITOI. SOLAR TELESCOPE AT KITT PEAK (ARIZONA)**
Eduardo Delgado Orusco; Ricardo Gómez Val - (DOI: <http://dx.doi.org/10.12795/ppa.2020.i23.05>) 74

- MULTIPLICIDAD DE RECORRIDOS Y SEGREGACIÓN FUNCIONAL EN LA UNIVERSIDAD DE EAST ANGLIA / A MULTIPLICITY OF WALKWAYS AND FUNCTIONAL SEGREGATION AT THE UNIVERSITY OF EAST ANGLIA**
Laura Lizondo Sevilla; Débora Domingo Calabuig - (DOI: <http://dx.doi.org/10.12795/ppa.2020.i23.06>) 90

- LA REFUNDACIÓN DE LA LÍNEA DEL HORIZONTE URBANO: PARQUE DE ESPAÑA, MBM ARQUITECTES (1979-1992) / REFOUNDING THE URBAN HORIZON LINE: PARQUE DE ESPAÑA, MBM ARQUITECTES (1979-1992)**
Cecilia Inés Galimberti - (DOI: <http://dx.doi.org/10.12795/ppa.2020.i23.07>) 106

- MAR, PUERTO, CIUDAD Y HORIZONTE. EL CENTRO BOTÍN DE LAS ARTES Y LA CULTURA EN SANTANDER / SEA, PORT, CITY AND HORIZON. THE BOTÍN CENTRE FOR THE ARTS AND CULTURE IN SANTANDER**
Amadeo Ramos-Carranza; Rosa María Añón-Abajas; Gloria Rivero-Lamela - (DOI: <http://dx.doi.org/10.12795/ppa.2020.i23.08>) 122

- CUANDO LA LÍNEA DE TIERRA ES UNA LÍNEA DE AGUA. VENECIA / WHEN THE GROUND LINE IS A WATER LINE. VENICE**
Francisco Antonio García Pérez - (DOI: <http://dx.doi.org/10.12795/ppa.2020.i23.09>) 142

- DEL FRESH POND AL MYSTIC RIVER: TOPOGRAFÍA Y HORIZONTE EN EL PAISAJISMO DE LOS OLMSTED / FROM FRESH POND TO MYSTIC RIVER: TOPOGRAPHY AND HORIZON IN THE OLMSTED'S LANDSCAPE ARCHITECTURE**
Nicolás Mariné - (DOI: <http://dx.doi.org/10.12795/ppa.2020.i23.10>) 160

- LA PLATAFORMA DE ANNA Y LAWRENCE HALPRIN, UN SUELO PARA EL NACIMIENTO DE LA DANZA CONTEMPORÁNEA / ANNA AND LAWRENCE HALPRIN'S DECK, A FLOOR FOR THE BIRTH OF CONTEMPORARY DANCE**
María Aguilar Alejandre - (DOI: <http://dx.doi.org/10.12795/ppa.2020.i23.11>) 179

reseña bibliográfica TEXTOS VIVOS

- MARIO ALGARÍN COMINO: ARQUITECTURAS EXCAVADAS. EL PROYECTO FRENTE A LA CONSTRUCCIÓN DEL ESPACIO**
Luis Martínez Santa-María - (DOI: <http://dx.doi.org/10.12795/ppa.2020.i23.12>) 196

- CHRISTIAN NORBERG-SCHULZ: GENIUS LOCI: PAESAGGIO, AMBIENTE, ARCHITETTURA**
Gloria Rivero-Lamela - (DOI: <http://dx.doi.org/10.12795/ppa.2020.i23.13>) 198

- VITTORIO GREGOTTI: IL TERRITORIO DELL'ARCHITETTURA**
Carlos Plaza Morillo - (DOI: <http://dx.doi.org/10.12795/ppa.2020.i23.14>) 200



reseña bibliográfica TEXTOS VIVOS

Nuestra época está sometida a transformaciones hasta ahora insospechadas a cuya aparición no somos ajenos y que afectan a la forma de entender y practicar la arquitectura. El entendimiento y la acción en la nueva arquitectura no deben abordarse solo desde la racionalidad del proyecto sino desde la reconstrucción crítica de la memoria de nuestra cultura y de nuestra participación en ella a lo largo del tiempo y en la evolución de la sociedad.

Cada tiempo, y el nuestro también, decide qué arquitectos y cuáles textos y obras han de ser rescatados y recalificados como clásicos.

Mediante el diálogo con ellos, los arquitectos actuales nos alinearemos en la tradición arquitectónica de la que, hoy, de manera perentoria, no es posible ni razonable prescindir.

PROYECTO, PROGRESO, ARQUITECTURA destina esta sección a realizar un repaso propositivo y abierto a esos textos.

CHRISTIAN NORBERG-SCHULZ: GENIUS LOCI: PAESAGGIO, AMBIENTE, ARCHITETTURA

Milano: Electa, 1979. 214 páginas, formato 22 × 24 cm. OCLC (OCoLC): 638535130.

Gloria Rivero-Lamela (<https://orcid.org/0000-0001-5632-2111>)

Doctora arquitecta. Departamento de Proyectos Arquitectónicos. Grupo de Investigación HUM-632 *proyecto, progreso, arquitectura*.

Escuela Técnica Superior de Arquitectura. Universidad de Sevilla. España.

Persona de contacto: grivero@us.es

Christian Norberg-Schulz, arquitecto, teórico e historiador de la arquitectura noruego, publicó este libro en 1979 en italiano y fue traducido al inglés solo un año después. En 1980 se editó por Academy Editions (Londres) y Rizzoli (Nueva York) y, desde entonces, se ha posicionado como uno de los ensayos primordiales en la reflexión y comprensión del lugar desde la perspectiva fenomenológica de la arquitectura.

Para Norberg-Schulz, la filosofía de Heidegger se convierte en el elemento catalizador que determina el enfoque de su libro. A él debe, en parte, el concepto de “punto de apoyo existencial”, creación final que persigue proporcionar a la sociedad toda arquitectura. Esta idea reivindica, en línea con la convocatoria del presente número de *PpA*, la necesaria dependencia de la arquitectura respecto del suelo, de cuya relación surgen significados, diálogos y lugares.

Uno de los aspectos que, *a priori*, pueden llamar la atención del lector es la traducción del subtítulo: de *Paesaggio, Ambiente, Architettura* en la edición italiana, a *Towards a Phenomenology of Architecture* en la inglesa, traslación que más bien complementa y evidencia las intenciones del libro. Una nota inédita del archivo de Norberg-Schulz, titulada “Translation” (18 abril 1979) y analizada por la investigadora Anna Ulrikke Andersen, da buena cuenta de la importancia que el autor concede a la traducción, no solo como proceso lingüístico, sino como herramienta de diseño arquitectónico que interpreta los significados para crear algo vital: la arquitectura como lenguaje. Esta tesis recorrerá su obra desde entonces, con el artículo coetáneo “Kahn, Heidegger and the Language of Architecture”, para la revista *Oppositions* (otoño de 1979), hasta uno de sus últimos libros, *Architettura: presenza, linguaggio e luogo* (1996). Esta línea fenomenológica de su reflexión arquitectónica, más perceptiva y sensorial, dura tres décadas y lo convierten en un autor de referencia en la materia.

En el prefacio, el propio autor sitúa *Genius loci* como secuela de sus trabajos teóricos precedentes: *Intenzioni in architettura* (1963) y *Esistenza, spazio e architettura* (1971). Si bien la primera obra está influenciada por los estudios estructuralistas, con la segunda evolucionó hacia un enfoque fenomenológico y es donde, por primera vez, introduce los conceptos de “espacio existencial” y de *genius loci* –procedente de la mitología romana–, que queda definido en el libro que nos ocupa como la realidad concreta que el hombre debe afrontar y asimilar en su vida diaria. Arquitectura significa visualizar el *genius loci*, y la tarea del arquitecto es crear lugares con significado mediante los cuales ayudar a las personas a habitar. Este libro trata de ahondar en la comprensión de las relaciones básicas entre el hombre y su entorno, esto es, los *lugares*. En palabras de Norberg-Schulz, superar la teoría abstracta y científica para conquistar la dimensión existencial de la arquitectura en su contexto, donde tiene cabida lo cualitativo, lo psíquico y lo simbólico.

Para lograr este objetivo, el libro se estructura en ocho capítulos que se podrían dividir en tres partes: en la primera, teórica, se asientan los fundamentos de los distintos tipos de lugares analizados: *lugar*, *lugar natural* y *lugar artificial*. Para ahondar en su entendimiento, el razonamiento que utiliza Norberg-Schulz se estructura en tres etapas encadenadas, comenzando por la *fenomenología*, pasando a la *estructura* y finalizando con el *espíritu*. La segunda parte, a modo de *travelling*, recorre y analiza tres ciudades para descender a su *genius loci*. En la última, conclusiva, se deducen en primer término los aspectos inherentes del lugar, que quedan clasificados en *significados*, *identidad* e *historia*, para finalizar con una reflexión del “lugar hoy”.

En el primer capítulo, ¿Lugar?, el autor trata de dilucidar qué es y cómo es percibido por la sociedad. Aunque manifiesta que se trata de un “fenómeno total, cualitativo”, que no se puede reducir a ninguna de sus propiedades, precisa de un método taxativo que ordene su teoría. Para ello, determina que la estructura del lugar debe ser descrita en términos de “paisaje” (lugar natural) y “asentamiento” (lugar artificial), y analizada mediante las categorías de “espacio” y “carácter”. La primera de ellas denota la organización tridimensional de los elementos que lo componen; la segunda categoría alude a la “atmósfera”, la propiedad esencial de cualquier lugar. Es desde esta doble perspectiva, física y emocional, donde las personas reconocen un lugar y se identifican en él. La arquitectura juega aquí un papel primordial, pues se convierte en la conexión que vincula hombre y entorno, que media entre las estructuras generales que, según Norberg-Schulz, definen el habitar: afuera-adentro, natural-artificial y tierra-cielo. Para ilustrar estas dualidades hace uso de un bello poema de Georg Trakl, *Ein Winterabend*, que le ayuda a reflexionar también sobre el concepto de límite, el cual se hace visible en el horizonte, tanto en el paisaje como en la arquitectura, mediante extensión, dirección y ritmo, continuos o discontinuos. Vuelve aquí a conectarse el *genius loci* con este número de *PpA*, pues todas estas propiedades espaciales que acaban destilando el espíritu del lugar son de carácter topológico, se relacionan con los principios de organización de la teoría de la Gestalt y necesitan para acontecer un fondo, una “línea de tierra”.

Los siguientes capítulos se dedican al *lugar natural* y al *lugar artificial*, respectivamente. Ambos son profusos en sus consideraciones, por lo que me limito a apuntar algunas reflexiones vinculadas a la temática de la editorial. Partiendo de la base de que, para Norberg-Schulz, comprender la naturaleza y sus relaciones es un medio de mostrar la capacidad de una sociedad, se apuntan cinco métodos para entender la naturaleza que se identifican con diferentes culturas, del mismo modo que el posicionamiento de una arquitectura devela distintas alteraciones del terreno que se pueden identificar con distintos momentos históricos. De estos diferentes entendimientos surgen cuatro tipos de paisajes: romántico, cósmico, clásico y complejo. Por otro lado, la hipótesis principal que sostiene las reflexiones sobre el *lugar artificial* se basa en la idea de que es la arquitectura la realidad en la que una sociedad sintetiza la comprensión de un entorno natural y concretiza el espíritu de un lugar, su *genius loci*. De este modo, distingue cuatro tipos que ilustra con diferentes edificios: la arquitectura romántica, la cósmica, la clásica y la compleja.

Con los capítulos IV, V y VI viajamos por Praga, Jartum y Roma; dejaré al lector descubrir el interesante periplo con que el autor nos deleita.

Los dos últimos capítulos estimulan la suficiencia crítica tanto de la arquitectura como de la sociedad y evidencian su capacidad para *perder y recuperar lugares*, instando a los arquitectos a recobrar el significado y el sentido de los entornos para integrarlos y preservarlos en nuestras construcciones. Como sostiene Lawrence Durrell, lo determinante de cualquier cultura es, después de todo, el espíritu del lugar.

La combinación de texto con la abundante cantidad de imágenes utilizadas –es difícil encontrar páginas sin ellas– resulta en explicaciones inteligibles, aunque no por ello simples, sobre cómo la perspectiva fenomenológica de la arquitectura se traduce en lugares y edificios concretos. Y esto resulta trascendental en un momento como el actual, donde la globalización provoca un progresivo alejamiento del mundo natural y una paulatina estandarización de la construcción distanciada de su contexto, de su soporte. Alentados por la fenomenología, apremia recuperar el lugar, el territorio que engloba cultura, como elemento matriz del proyecto arquitectónico. ■

BIBLIOTECA TEXTOS VIVOS



PPA N04: Jane Jacobs: MUERTE Y VIDA DE LAS GRANDES CIUDADES – Juhani Pallasmaa: LOS OJOS DE LA PIEL. LA ARQUITECTURA DE LOS SENTIDOS – Leonardo Benevolo et al: LA PROYECCIÓN DE LA CIUDAD MODERNA / **PPA N05:** Carlo Aymonino: LA VIVIENDA RACIONAL. PONENCIAS DE LOS CONGRESOS CIAM – Le Corbusier: CÓMO CONCEBIR EL URBANISMO – Daniel Merro Johnston: EL AUTOR Y EL INTÉRPRETE. LE CORBUSIER Y AMANCIO WILLIMAS EN LA CASA CURUTCHET

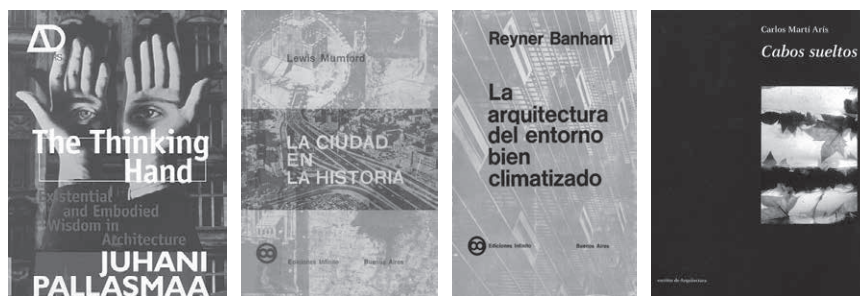

PPA N06: Juhani Pallasmaa: THE THINKING HAND: EXISTENTIAL AND EMBODIED WISDOM IN ARCHITECTURE – Lewis Mumford: LA CIUDAD EN LA HISTORIA. SUS ORÍGENES, TRANSFORMACIONES Y PERSPECTIVAS – Reyner Banham: LA ARQUITECTURA DEL ENTORNO BIEN CLIMATIZADO / **PPA N07:** Carlos Martí Arís: CABOS SUELTOS



PPA N08: Robert Venturi, Denise Scott Brown y Steven Izenour: LEARNING FROM LAS VEGAS – Serena Mafioletti: ARCHITETTURA, MISURA E GRANDEZZA DELL'UOMO. SCRITTI 1930–1969 **PPA N09:** R. D. Martiensen: LA IDEA DEL ESPACIO EN LA ARQUITECTURA GRIEGA / **PPA N10:** Rem Koolhaas: SMALL, MEDIUM, LARGE, EXTRA-LARGE – Rem Koolhaas: DELIRIO DE NUEVA YORK. UN MANIFIESTO RETROACTIVO PARA MANHATTAN



PPA N10: Rem Koolhaas: SMALL, MEDIUM, LARGE, EXTRA-LARGE – Rem Koolhaas: DELIRIO DE NUEVA YORK. UN MANIFIESTO RETROACTIVO PARA MANHATTAN / **PPA N11:** G. Asplund, W. Gahn, S. Markelius, G. Paulsson, E. Sundahl, U. Åhrén: ACCEPTERA / **PPA N12:** Manuel Trillo de Leyva: LA EXPOSICIÓN IBEROAMERICANA: LA TRANSFORMACIÓN URBANA DE SEVILLA – Manuel Trillo de Leyva: CONSTRUYENDO LONDRES; DIBUJANDO EUROPA

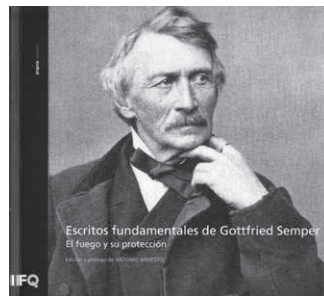

PPA N13: Antonio Armesto (Ed. y Prol.): ESCRITOS FUNDAMENTALES DE GOTTFRIED SEMPER. EL FUEGO Y SU PROTECCIÓN – Daniel García-Escudero y Berta Bardí i milà (Comps.): JOSÉ MARÍA SOSTRES. CENTENARIO – Jorge Torres Cueco (Trad.): LE CORBUSIER. MISE AU POINT

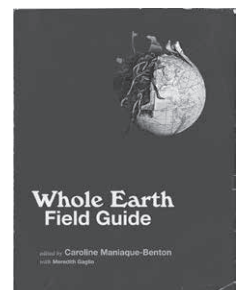
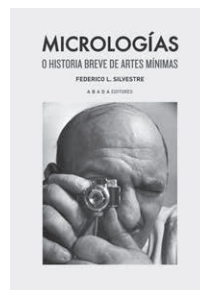

PPA N14: Gilles Clément: MANIFIESTO DEL TERCER PAISAJEERA – Marta Llorente Díaz: LA CIUDAD: HUELLAS EN EL ESPACIO HABITADO / **PPA N15:** Federico López Silvestre: MICROLOGÍAS O BREVE HISTORIA DE ARTES MÍNIMAS / **PPA N16:** Begoña Serrano Lanzarote; Carolina Mateo Cecilia; Alberto Rubio Garrido (ED.): GÉNERO Y POLÍTICA URBANA. ARQUITECTURA Y URBANISMO DESDE LA PERSPECTIVA DE GÉNERO – Caroline Maniaque-Benton with Merodith Gaglio (EDS.) WHOLE EARTH FIELD GUIDE



PPA N17: Rosa María Añón Abajas: LA ARQUITECTURA DE LAS ESCUELAS PRIMARIAS MUNICIPALES DE SEVILLA HASTA 1937 – Alfred Roth: THE NEW SCHOOL – PLAN NACIONAL DE CONSTRUCCIONES ESCOLARES (VOLUMEN I) PROYECTOS TIPO DE ESCUELAS RURALES Y VIVIENDAS DE MAESTROS. PLAN NACIONAL DE CONSTRUCCIONES ESCOLARES (VOLUMNE II) PROYECTOS TIPO DE ESCUELAS GRADUADAS–

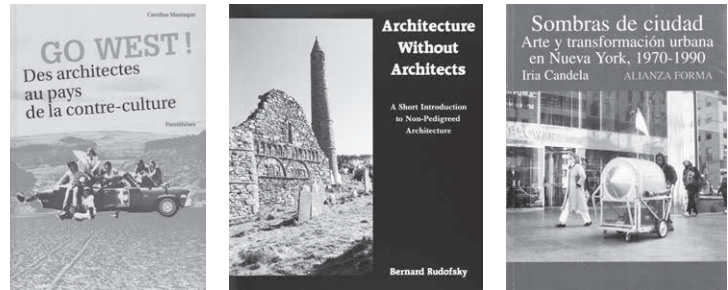

PPA N18: Caroline Maniaque: GO WEST! DES ARCHITECTES AU PAYS DE LA CONTRE-CULTURE – Bernard Rudofsky: ARCHITECTURE WITHOUT ARCHITECTS. A SHORT INTRODUCTION TO NON-PEDIGREED ARCHITECTURE – Iria Candela: SOMBRES DE CIUDAD. ARTE Y TRANSFORMACIÓN URBANA EN NUEVA YORK 1970-1990

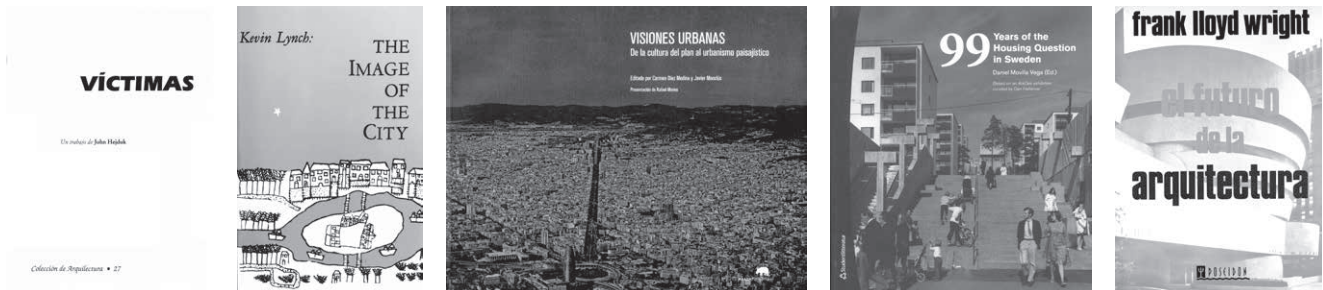

PPA N19: John Hejduk: VÍCTIMAS – Kevin Lynch: THE IMAGE OF THE CITY – Carmen Díez Medina; Javier Monclús Fraga (eds): VISIONES URBANAS DE LA CULTURA DEL PLAN AL URBANISMO PAISAJÍSTICO / **PPA N20:** Daniel Movilla VEGA (Ed): 99 YEARS OF THE HOUSING QUESTION IN SWEDEN – Frank Lloyd Wright: EL FUTURO DE ARQUITECTURA

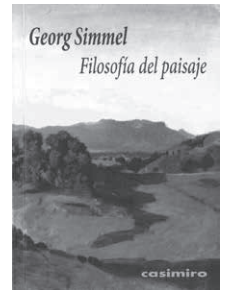
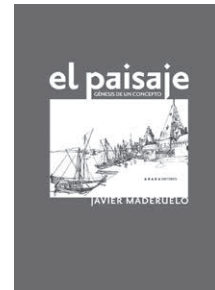

PPA N21: Rodrigo Almonacid Canseco: EL PAISAJE CODIFICADO EN LA ARQUITECTURA DE ARNE JACOBSEN – Javier Maderuelo: EL PAISAJE. GÉNESIS DE UN CONCEPTO – Georg Simmel: FILOSOFÍA DEL PAISAJE



PPA N22: Klaus Biesenbach y Betina Funcke (ed.): MOMA PS1. A HISTORY – Enrique Jerez Abajo y Eduardo Delgado Orusco: PAISAJE Y ARTIFICIO. EL MAUSOLEO PARA FÉLIX RODRÍGUEZ DE LA FUENTE EN BURGOS. MIGUEL FISAC, PABLO SERRANO – Tomás García García: CARTOGRAFÍAS DEL ESPACIO OCULTO. WELBECK ESTATE EN INGLATERRA Y OTROS ESPACIOS



PPA N23: Mario Algarrin Comino: ARQUITECTURAS EXCAVADAS: EL PROYECTO FRENTE A LA CONSTRUCCIÓN DEL ESPACIO – Christian Norberg-Schulz: GENIUS LOCI: PAESAGGIO, AMBIENTE, ARCHITETTURA – Vittorio Gregotti: IL TERRITORIO DELL'ARCHITETTURA

23

• **EDITORIAL** • **ENCUENTROS FIGURADOS ENTRE LA TIERRA Y EL CIELO** / FIGURED ENCOUNTERS BETWEEN EARTH AND SKY. Juan José López de la Cruz • **ENTRE LÍNEAS** • **TIERRA PRIMITIVA. FLOTACIONES Y ABATIMIENTOS** / PRIMITIVE EARTH. FLOATATION AND COLLAPSE. María Teresa Muñoz Jiménez • **WHITNEY MUSEUM OF AMERICAN ART (MET BREUER)** Eduardo Miguel González Fraile • **ARTÍCULOS** • **LA CASA DE ÍCARO. REFLEXIONES SOBRE EL PLANO DE LA VIVIENDA** / THE HOUSE OF ICARUS. REFLECTIONS ON THE HOUSE PLAN. Valentín Trillo Martínez • **CÍRCULO, TOPOGRAFÍA Y TIEMPO: UNA REFLEXIÓN SOBRE UNA SECUENCIA FORMAL. DEL CENTRO DE RESTAURACIONES ARTÍSTICAS DE MADRID, 1961, A LA CIUDAD DEL FLAMENCO, 2004** / CIRCLE, TOPOGRAPHY AND TIME: SOME THOUGHTS ON A FORMAL SEQUENCE. FROM THE CENTER OF ARTISTIC RESTORATIONS, 1961, TO THE CITY OF FLAMENCO, 2004. Julio Grijalba Bengoetxea; Alberto Grijalba Bengoetxea; Jairo Rodríguez Andrés • **LOS OJOS DE I'ITOI. EL TELESCOPIO SOLAR DE KITT PEAK (ARIZONA)** / THE EYES OF I'ITOI. SOLAR TELESCOPE AT KITT PEAK (ARIZONA). Eduardo Delgado Orusco; Ricardo Gómez Val • **MULTIPLICIDAD DE RECORRIDOS Y SEGREGACIÓN FUNCIONAL EN LA UNIVERSIDAD DE EAST ANGLIA** / A MULTIPLICITY OF WALKWAYS AND FUNCTIONAL SEGREGATION AT THE UNIVERSITY OF EAST ANGLIA. Laura Lizondo Sevilla; Débora Domingo Calabuig • **LA REFUNDACIÓN DE LA LÍNEA DEL HORIZONTE URBANO: PARQUE DE ESPAÑA, MBM ARQUITECTES (1979-1992)** / REFOUNDING THE URBAN HORIZON LINE: PARQUE DE ESPAÑA, MBM ARQUITECTES (1979-1992). Cecilia Inés Galimberti • **MAR, PUERTO, CIUDAD Y HORIZONTE. EL CENTRO BOTÍN DE LAS ARTES Y LA CULTURA EN SANTANDER** / SEA, PORT, CITY AND HORIZON. THE BOTÍN CENTRE FOR THE ARTS AND CULTURE IN SANTANDER. Amadeo Ramos-Carranza; Rosa María Añón-Abajas; Gloria Rivero-Lamela • **CUANDO LA LÍNEA DE TIERRA ES UNA LÍNEA DE AGUA. VENECIA** / WHEN THE GROUND LINE IS A WATER LINE. VENICE. Francisco Antonio García Pérez • **DEL FRESH POND AL MYSTIC RIVER: TOPOGRAFÍA Y HORIZONTE EN EL PAISAJISMO DE LOS OLMSTED** / FROM FRESH POND TO MYSTIC RIVER: TOPOGRAPHY AND HORIZON IN THE OLMSTED'S LANDSCAPE ARCHITECTURE Nicolás Mariné. • **LA PLATAFORMA DE ANNA Y LAWRENCE HALPRIN, UN SUELO PARA EL NACIMIENTO DE LA DANZA CONTEMPORÁNEA** / ANNA AND LAWRENCE HALPRIN'S DECK, A FLOOR FOR THE BIRTH OF CONTEMPORARY DANCE. María Aguilar Alejandre • **RESEÑAS BIBLIOGRÁFICAS** • **MARIO ALGARÍN COMINO: ARQUITECTURAS EXCAVADAS. EL PROYECTO FRENTE A LA CONSTRUCCIÓN DEL ESPACIO**. Luis Martínez Santa-María • **CHRISTIAN NORBERG-SCHULZ: GENIUS LOCI: PAESAGGIO, AMBIENTE, ARCHITETTURA**. Gloria Rivero-Lamela • **VITTORIO GREGOTTI: IL TERRITORIO DELL'ARCHITETTURA**. Carlos Plaza Morillo.