

Cont. 158

ca. 158

**Eosmographia pom
poni cum figuris.**

M^o Joh^o Peg^o & Mafacati.





D huius tabule expositione duo oportet sci-
re primū modū eiusdē cōpositiōis. secundo
scire modū opatiōis & utilitatis. quoad pri-
mū oportet imaginari lineā super terram que extenda-
tur p̄ insulas de canaria versus septētrionē & meridiē
extendatur alia ex parte orientis ultimi similiter ue-
septētrionem & meridiem. iste due linee includūt ter-
re medietatem in longitudine. tunc tota ista medietas
diuidatur in cētum octoginta partes equales & quelibet
pars dicatur unus gradus. & linee diuidentes tran-
seant septentrione ad meridiem: que linee si libet di-
cantur meridiani in tabella tamen proceditur de quib-
q; in quinque propter loci stricturam: qd̄ numerus infe-
rior tibi denotabit. & incipiūt iste linee ab occidenti cū
numeri annotationibus: quia oēs longitudinē locorū
incipiūt ab eodem. extra istas duas extremas plurima i-
ueniūtur. nam versus occidentem serenissimus hispania-
rum rex Ferdinādus & helisabeth terrā habitatā distā-
tē ab occidenti p̄. xlv. gradus inueniūt. que abusive in-
dica quibusdā dicitur. & alij versus orientem per totidē
gradus & tu cōsidera errorē de hoc per alfonsum & ali-
os sibi cōtemporaneos. Extēdāt iterū alie due linee ab
orientē in occidēs. una dicat equinoctialis que inter du-
as magnas lineas si tractur in tabella: duabus lineis fulci-
ta. altera distet ab equinoctiali p̄ sexaginta & tres ptes
seu gradus versus septētrionem & portionē inter tre-
diā diuide per sexaginta & duas lineas. quas partes de-

notant gradus a pte inferiori ad superiorem ascendē-
tes de quinque in quinque i parte dextera tabule situatis
qui dicantur gradus latitudinis. primi uero procedē-
tes a sinistra uersus dextram dicuntur gradus longitu-
dinis. Ad utilitatē huius tabule accedēdo. querās pri-
mo lōgitudinē prouincie uel ciuitatis & cum circino
nota locum & extende filum super punctum notatum
a septētrione in meridiē in tabella & latitudinē simili-
ter ciuitatis numera & in illo loco eodē mō cū circino
nota. & tunc porrige aliū filum super notā ab oriente
in occidentem & ubi isti duo fili se cruciauerint ibi situa-
tur locus uel puincia. isto modo poteris uti in alia ta-
bella parua & pro hac parte pficit maxime habere lō-
gitudines & latitudines ciuitatis. quartū latitudo per
poli eleuationē habetur. lōgitudo difficilīus: nisi per
scripturam. ut ex superioribus patet.

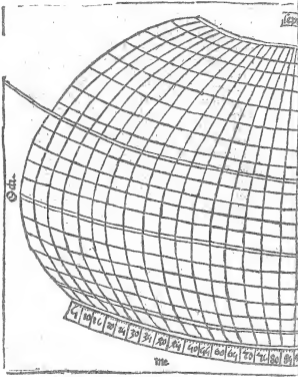

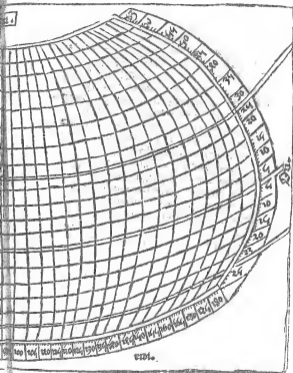

In laudem operis

Qui cupis immensos orbis dignoscere tractus
Qua iungit titā quaq̄ resoluit equos
Arctoum splendet saeuo qua frigore pontus
Qua mediis semper decoquit aruadies
Quaq̄ meat ganges fluctus qui soluit in eurum
Indus qua torrens serbet hidaspis aquas
Bistoniumq̄ lacum teneant qui strimois undam
Riphæasq̄ arces ister & unde fluat
Cingatur nullo meroe si subdita cancro
Actiopes nigros ignea zona cremet
Hispani sedeant ubi gens asperrima bellis
Qua fluit undisonis magnus iberus aquis
Omnia mirifico pingit Pomponius ore
Orbis quicquid habet Docta pagella refert
Hispanum quare venerare hispana iuuentus
Et comitē tecum candida semper habe

In celo stelle visu notabiles sunt. 1022. Quae qui
des continentur. 48. Imagines. Et hinc duodecim 21.
Imagines sunt versus aquilonem que continentur
300. stellas. Et duodecim Imagines sunt in zodi
aco que continent 346. Deas & quinq; ad sunt
versus austrum. quarum vna dicitur fovear vel foca vel
cete. In ptolemeo. que quidem 15 Imagines con
tinent 316. stellas. prima vero Imagines illarum
que sunt versus aquilonem dicitur vna sola.

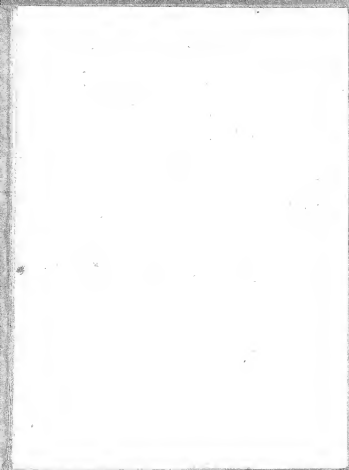



Frontispiece to the geographical map of the world, with the necessary figures and figures of the continents.

Martini abar. bach. exortatio in opus egregij do-
ctoris dela yerua quod inferuit cosmographiæ Pōp.
cum suis introductionibus & utilissimis additamen-
tis quam felicissima.



Vāquā doctrinæ cuiuspiam cōditores oēs
digni laude sint eximia. Multo tamē ampli-
us erunt digniores: qui nō pro particulari
& priuata: sed pro cōi & publica utilitate auidius de-
sudant. Cū uero doctōr præstantissim⁹ dela yerua in
hoc proposito uniuersali maxīma cū auiditate hactē-
nus elaborarit: nō indignū censetur: ut si fortassis nō
referimus sibi: saltē ei bene merito maxīmā habeam⁹
gratiā. Cū tantā & talē & tam libēter nobis intulit di-
sciplinā. Cuius nō tenui fauore cūcti ualde indigem⁹
præsertim medici qui necessario regionū tā ex pte mō-
tiū fluminū & mariū: quam celestis influxus diuersi-
tates scrutātur. Naturales uero ut diuinarū fontū &
augarū maris: mineraliū penes diuersas regiones di-
uersimodā nō ignorēt proprietatem. Morales aut ut
morū legū & patriæ cōditionis inclinationē inuesti-
gēt diuersam. Astronomi præterea circa diuersū dñi-
um syderū & signorū: nec nō planetarū diuersis in p-
uincijs: & reliqua quæ esset nunc tēporis longissimū
enārtari quoq; uoticiā uos nō latet. Theologi tandem
iuxta sacrarū līrarum interpretatiōē. i utroq; enim
testamēto quā plurīma locorū reperiūtur nosa: quorū
sitū & cōdictio nō nullis interdū ignota. & quia tam

uniuersale mun⁹ tā multis cōmodū est & multifariū:
 multifarie nobis sedulo est exigendū. Q uēadmodū
 hyper⁹: Marin⁹: Eraſtoteles: Homer⁹: Arath⁹: dīo
 nyſi⁹: Alizādrin⁹: Tholeme⁹: Plin⁹: Strabo: Poſido
 nius: Prīſcianus: Pius papa: ac etiā alij prope infiniti
 (inter quos Pōponius mella bethicus multa per quā
 ſtrictius cōprehendēs) effecere. Qui plurima quæq;
 in hac ſciētia cōſcripſer: ubi nō parum fructus: nō
 paſſi deccoris: ubi nō parū deniq; factus ſūt cōſequuti
 Hęc ergo ſponte amplectamur: hęc toto conamine af
 ſequamur: Vbi ad utrūq; apicē adipeſcemur. cui⁹ uti
 litas carminibus noſtris patebit.

Præſtaſti uerſe herbarū doctor & unde uireſcis:

Cuius fluxu gymnafia noſtra uirent.

Non praſodos & ſinnæ nec non caſpiani

Impedient lepores humida uerba tuos.

O ſalmantina laudes acadēmia noſtra:

Aeternas ſurgant promere nempe tuas.

Martinuſq; ab areuulo qui tibi ſeruul⁹ inſit:

Pulchrior in terris nulla tabella foret.

A ij

SVMMARIA DESCRIPTIO
TABVLE NOSTRI ORBIS.



NOSTRI habitabilis situs in tres maximas partes diuisus est quæ admodum uetustioribus quasi ngulatim hec perserutati sunt qui ne horum omnium commentaria reliquerunt: & ut nos ipsi partim ex uisur partim ex illorum traditione cognouimus, Tabula autem totius habitabilis fingere proposuimus ut ingenijs doctrinarum cupidis nihil in expertum sit. rerum earum que mentem pro parte exornare: atque quicquid pro hystoria conferre & ipsam ad naturale quoddam acumen excitare possint. Pars totius nostre habitabilis terminatur ab ortu solis terra incognita que populis orientalibus maioris Asiae Sinarum scilicet atque serum adiacet. A meridie similiter terra incognita que indicum pelagum cingit: que uel amplectitur meridionalẽ ethiopiã regionem agisimam appellatã. Ab occasu etiam terra incognita que finem a frice ethyopicum cingit: & deinde occidentali oceano qui ultimis occidentis partibus adiacet. A septentrione oceano qui inde perpetuis insulas britanie circumplectitur ac partes europe maxime septentrionales claudit Duccalidonijs atque Sarmaticis is appellatur. Preterea limites reliquos habet terram incognitam que partibus Asiae maxime septentrionalibus iminet Sarma-

tie scilicet & scythie atq; serū Cæterum ex equorib⁹
que a terra admittuntur. Nostrū quidē mare cū sinib⁹
sibi iunctis in adrianū in egeū pelagus: in propontidē
I pōntū paludēq; meotim; exit in oceanū per fretum
tantum herculeum faciens in similitudinem cherso-
neli: hec angusta pelagi ferme istmū. Hyrcanū uero q
dem & Caspiū dicitur ab omni parte ambitura terra
in sule similitudinē ex opposito ducēs. Haud aliter de
mari iudico dicimus. Omne enim cum suis sinibus a-
rabico, persico, gāgetico, eoq; qui proprio uocabulo
magnus sinus appellatur, a terra similiter ex omni pte
clauditur. Vnde ex trib⁹ maximis totius orbis parti-
bus. Asia coniūgitur a frice per dorsū arabie quod no-
strū mare ab arabico sinu excludit preterea p terram
incognitam que indicū pelagus circūplectitur. Eu-
rope autem iūgitur per dorsum quod inter paludem
Meotim & Sarmati cū oceanū est in Thanais fluuij al-
ueo. Affrica ab europa disiūgitur Athlantico solū fre-
tro per seipsam Europe ex nulla parte cōtigua sed per
asiam maxime cū asia utriq; earū contermina sit: obui-
amambab⁹ accedens penes orientales ipsarū plagas.
Harū triū partū pre magnitudine. Asia prima est. Sc-
cūda affrica. Tertia europa. Similiter inter maria que
a terra circūplectuntur ut dictū est pre maiori spa-
cio indicū pelag⁹. Primū est. Nostrū mare est nostrū.
Tertiū hyrcanū seu caspiū. Preterea insigniorū sinuū.
Prim⁹ & similiter maior est gangeti⁹ sinus. Secūd⁹

perficus. Tertius is qui magnus dicitur. Quartus arabicus. Quintus ethyopicus. Sextus potius. Septimus egei pelagi. Octauus paludis meotidis. Nonus adriaticus. Decimus sinus propontidis. Insigniorum insularum. Prima est iaprobane. Secunda est albionis insula britannorum. Tertia aurea cheronesus. Quarta sibernia britannorum. Quinta peloponnesus. Sexta sicilia. Septima sardinia. Octaua corsica dicta cyrnos. Nona creta. Decima ciptus. Meridionale limitum terre nostre habitabilis terminat parallelus qui australior est circulo equinoctiali gradibus. xvi. .i. .corum graduum qualium est magnus circulus. Totidem gradibus parallelus per meroem magnis septentrionalis est quam equinoctialis. Parallelum autem maxime septentrionale terminat is qui septentrionalis est equinoctiali gradibus. lxij. Hic autem parallelus per pylum insulam dicitur. Quare latitudo terre nobis cognite ois constat gradibus. lxxix. .i. .aut integris gradibus. lxxx. Stadiis uero quadraginta milibus fere ueluti gradu uno quingenta stadia complectente: ut ex diligentiori dimensione comprehensum est. Totus autem ambitus constat stadiis octuaginta milibus. Deinde extremam plagam orientalem noti orbis terminat meridianus ductus per metropolim sinarum distans a meridiano descripto per alexandriam uersus solis ortum super equinoctiali gradibus. cxx. Octo autem horis equinoctialibus fere. Occidentalem finem claudit meridianus qui per insulas fortunatas describitur distans & iste a meridiano alexandrie gradi

b^o. lx .horis aut equinoctialibus quatuor. [^] semicirculo
 uero qui maxime orientalis est gradibus .clxxx. & horis
 equinoctialis .xij. Vnde colligitur rotius notior orbis longitu-
 dinem super arcu equinoctiali circuli. Nonaginta milium
 stadiorum est. Super autem parallelo maxime australi octua-
 ginta & sex milium ac trecentorum & triginta trium fere. In
 parallelo uero maxime septentrionali quadraginta milium
 octingentorum ac quinqueviginta & quatuor. Rursus in paralel-
 lo rodiesi in quo potissime sunt dimensioes distantie ab
 equinoctiali gradibus triginta & sex. Stadiorum septuagin-
 ta ac duorum milium fere. In parallelo per syenem qui ab eq-
 uinoctiali distat gradibus .xxiij. qui uero fere medietate
 net totius latitudinis octuaginta similiter & duorum mi-
 lium ac trecentorum & triginta & sex iuxta proportionem paralel-
 lorum predictorum ad equinoctialem. .ij. .xxiiij. stadia faciunt
 unam leucam hispanicam. Fit igitur longitudo nife habitabilis
 maior latitudine in climatibus maxime que septentrio-
 nalia sunt quinquagesima ferme parte latitudinis. In
 climatibus uero per rhodum dimidia quodammodo & ter-
 tia parte. In climatibus uero que sub parallelo per syenem
 sunt eque cum priore & fere sexta. In plagis maxime au-
 stralibus tantumdem ac etiam sexta parte fere. In climati-
 bus que sub equinoctiali sunt tantumdem ac etiam quar-
 ta. Magnitudo autem maxime diei aut noctis in para-
 llelo quidem qui maxime australis est horas equinocti-
 ales habet. .ciii. similiter in parallelo meroem

In equinoctiali horas habet .xij.

In parallelo per syenem .xiiij.

In parallelo per rhodum .xiiij.

In maxime septentrionali per tylem .xx.

Omnis differentia totius latitudinis est octo horarū equinoctialium. Hec Tholomeus.

TABVLA SVPER VNIVERSALE
PROVINCIE SEV SATRAPIE NOTE HEE
SVNT.

In europa triginta & quattuor.

Longitudo

Latitudo

Ibernia in sula britanica. ii. nunc irlanda .lvij

Albiō s sula britanica nūc uero āglia dicit̄ .xx. liiij

Ispania betica nunc regnum granate & andaluzia.
vij. . xxxviij.

Ispania lusitania nunc portugaliam stremadura.
viij. xxxix.

Ispania tarrāconensis nunc catalonia reliqua pars his-
panie. ii. xliij.

Gallia aq̄tanica nūc frātia & borbsidia. xvij. . xliij.

Gallia lugdunen̄sis nunc frantia Normādia Britānia
minōr Turonia. xxiij. . xlyiij.

Gallia belgica. nūc picardia. flādria. lutzelburgia lot-
rigia. burgūdia al facia & suicia nec s̄ rinēses xxvj. xlyij

Gallia narbonēsis; nūc puicia seu delphinat̄. xxiij. xliiij

Germania magna cōtinet frāconicā uueftualia . haffi am. laxoniā . marchiā . doringiā . miffiā . fiefiam . mora niam . bohemiā & foetlandiam .	xxxiiij .	lii
Rhetia nūc ſueuia .	xxxij .	xlvi . .
Vindelicia nūc bauaria .	xxxij .	xlvi . .
Noricū etiā bauaria dicit̄ & ſtiria .	xxxvij .	xlviij .
Pānonia ſuperior nūc austria .	xxxix .	xlviij .
Pānonia inferior nūc ungaria	xxxix .	xlviij .
Illiris nūc ſclauonia	xlj .	xlviij .
Dalmatia	xlviij .	xlviij .
Italia	xxxvj .	xlj . . .
Cyros inſula nūc curſica .	xxxj .	xl .
Sardinia inſula cerdenā	xxxj .	xxxviij .
Sicilia inſula	xxxix .	xxxvj .
Sarmatia in europa nūc . polonia . maſſouia . pruffia . littonia . curlandia . ſamethia . liuonia .		
Ruffia & gotcia .	lvij .	lvj .
Iaziges metanaſte nūc ſeptē caſtra	xlviij .	xlviij .
Dacia nūc ualachia .	xlx .	xl .
Miffia ſupior . ſerua . & ptim boſna .	xlviij .	xlviij .
Miffia inferior ptim boſna & bulgaria	xlvi .	xlvi .
Thracia imperiū cōſtātinopol .	xlviij .	xlvi .
Cherſoneſus	liiij .	xlj .
Macedonia albania	l .	xlj .
Epirus nūc romanſia	xl .	xxxviij .
Achia	l .	xxxviij .
Euboea inſula in nūc nigropont .	liij .	xxxviij .
Peloponeſus nūc morea	l .	xxxix .

Creta insula nunc Candia	liij.	xxxv
In africa provincie seu Satrapie duodecim.		
Mauritania nunc barbaria. viii. alias fez		xxviij.
Mauritania cesariensis	xyii. trebecē	xxxii
Numidia. berberia.	xxx	xxx
Affrica tunes	xxxvi.	xxxii.
Cirenaica que & pēta polis	l.	xxviii.
Marmarica	lii	xxviii
Lybia	lvii.	xxxix
Egyptus inferior	lxi.	xxx.
Egyptus thebaïs	lxii.	xxviii
Lybia affrice	xviii.	xxii
Ethiopia supra egyptum	lxii.	xii
Guinea uel ethiopia orb ^o his australior. l. austral.		xii.
Asie magne provincie quadraginta & octo		
Pontus imperium de trapezūda. xlviii		xlyiii.
Bithinia	lviiij.	xxxviij.
Que proprie asia dicitur nunc turcia	lyiiij.	lxviiij.
Phrigia magna	lx.	xxxviii
Lycia magno turcorū subiectē	lx.	xxxviij.
Galatia	lxii.	xlj.
Paphlagonia pisididia	lxii.	xlviij
Pamphulia Isaura	lxi.	xxxviij
Cappadocia	lsv.	xxxix.
Armenia minor	lxxj.	xxxix
Cilicia	lxyiiij.	xxxviij

Sarmatia asiatica tartaria	lxxiiii.	liii
Cholchis	xxxiii.	xlv
Iberia	lxxv.	xlv
Albania. hec tres regnū gorgie	lxxviii.	xlv
Armenia maior	lxxvij.	xlj
Cyprus insula chipre	lxxvi.	xxxv.
Syria curua hec tres regnum surse. soldano subiiciuntur.	lxxi.	xxxvj.
Syria phenicea	lxxi.	xxxiiij.
Syria palestina iudea	lxxij.	xxxj.
Arabia petrea. hec dicunt regnū de aljamenī.	lxxiiij.	xxxj
Mesopotamia	lxxiii.	xxxvij
Arabia deserta	lxxv.	xxxij
Babilonia caldea	lxxviii.	xxxij.
Assyria	lxxx.	xxxvij.
Sufiana	lxxxiiij.	xxxiiij
Media	lxxxiiij.	lxxxix
Persis	xc.	xxxij.
Parthia	xcvj.	xxxvij.
Carmania deserta	xcvi.	xxxij.
Carmania altera	xcix.	xxxv
Arabia felix regnum iamen	lxxxvj.	xxxij.
Hircania	xcv.	xl.
Margiana	ciiij.	xl.
Bactriana	cxy.	xlj.

Sogdiana	cxiiij.	xciiij.
Saces	cxix.	xlv.
Tartaria uel scythia intra Imaum mōtē	cx.	lvj.
Scythia extra Imaū mōtē	cl.	xlviij.
Serica	clxij.	xlv
Aria	cliiij.	xcviij.
Paropanifade	cxvij.	xcv.
Drangiana	cyiiij.	xxxix.
Arachofia	cxv.	xxx.
Gedrosia	cxv.	xxix.
India intra gangem	ccxxij.	xcvij.
India extra gangem	ccxxij.	xcviij.
Sinarum regio	ccxvij.	xvj.
Taprobane insula	ccxiiij.	iiij.
Omnes prouintie nostre habitabiles sunt. nonaginta & quattuor.	xciiij.	

Quotquot gentes subiacet zodiaco his sol fit supra uerticem a borea descendens ad austrum. Ascendēsq; similiter hisq; semel in anno alijs bis. Omnes autem qui sub zodiaco habitāt ab occasu ad ortum solis. Ety opes sūt pari mō colorib⁹ nigri & hi maxime qui sub circulo equinoctiali sunt abunde nigri fiūt. Qui autem extra lineam cathethon zodiaci incolunt remissi ores colore sūt & in albedinē tendūt secūdū distantie rōnē usq; ad Sarmatas hyperboreos. Eadē est ratio ab utraq; pte equinoctialis uers⁹ boreā atq; Austrū usq; ad utrosq; polos zodiaci.

Terræ uniuersæ mensura lōgītudo & latitudo.

Nars nostra terrarū de qua memoro ambiēte (ut dictum est) oceano uelut innatans lōgissime ab ortu & ab occasu patet hoc ē ab india ad Herculī colūnas gadibus sacratas octoginta quinq; milia sexaginta octo milia passuū ut Artemidoro placet auctori. Vt uero Isidoro nonaginta octo milia decē & octo. Artemidorus adijcit āpl⁹ a gadib⁹ circuitu sacri p̄mōtorij ad p̄mōtorij artabz: quo lōgissime frōs p̄currit hispaniæ octingenta milia nonaginta unum. Id mensuræ duplici currit uia. A gange amne hostioq; eius quo se in eorum oceanum effūdīt per indiam parthienēq; ad myriādrum urbē syriæ in illico sinu positam quinquaginta quinq; milia passuum decem & nouem. Inde proxima nauigatione cyprū insulam patarā lyciæ rhodū astypalēā in carpacio, mari in insulas laconicæ tēnarū. Lilibethi siciliæ. Caraliū sardinia triginta quattuor. Deinde gades duodecim milia quinquaginta. Quæ mēsurā uniuersa ab eo mari efficit nonaginta octo milia passuum sexaginta nouem. Alia uia quæ certior itinere terreno maxime patet a gange ad euphratē amnē quinquaginta milia passuum. xxi. Inde cappadociæ in mazaca, cc. milia. xliiij. Inde per phrygiā: cariam: ephesum: quadringenta milia passuum. xcvij. Ab epheso per ægeū pelagus delum ducenta milia. Isthmum ducenta duodecim milia. Deinde terra & laconico mari & corinthiaco sinu

patrans peloponnesi ducenta duo milia quingēti. Leu-
cadem octingenta sex milia quingenti. Corcyram to-
tidem. Acrocerania centum trigintaduo milia quin-
genti. Brundisium octoginta sex milia quingēti. Ro-
mā. ccc. milia sexagsta. Ad alpes usq; calcineomacum
uicum quingēta decem & octo milia. Per galliam ad
pyreneos montes illibrium quingenta quin quagin-
ta sex milia. Ad oceanum & hispaniæ horam trecenta
trigintaduo milia. Traiectu gadis septem milia quin-
genti. Quæ mēsurā Artemidori ratiōe nonaginta ef-
ficat sexaginta nouem. Latitudo autem terræ a meri-
diāo sūru ad septētrionē dimidio fere minor colligē
quinquaginta quattuor milium sexagintaduo. Quo
palam fit quantum & hinc uapor abstulerit: & illinc
rigor. Neq; enī deesse arbitror terris: aut nō esse globi
formā. Sed inhabitabilia utriq; incōperta esse. Hæc
mēsurā currit a littore æthiopicū oceanū: qua mō habi-
tatur ad meroen quingēta quinquaginta milia. Inde
alexādrīā duodecim milia quinquaginta. Rhodū qu-
ingēta octogstatria. Gnidū octoginta quattuor milia
quingenti cum. xxv. M. Samū. c. M. Chiu octoginta
quattuor .M. Mitilenē. lvy. M. Tenedon. xxix. M. Si-
gæū promōtorū. xij. M. quigēti. Os pōti. cccxij. M.
d. Carābi pmōtorū. cccl. Os mæotidis. cccxij. M. d.
Ostium tanais. ccly. M. Quis cursus compendij ma-
ris breuior fieri potest. lxxx x. M. Abostio tanais nihil
modicū diligentissimi auctores fecere. Artemidorus
ulteriora incōperta existimauit: cū circa tanain sat.

mātārū gētes degere fatereſ ad ſeptētrīdes uerſas. Iſi-
 dor⁹ adiecit. xij. M. l. uſq; ad tilē: quæ cōiectura diui-
 natiōis ē. Ego nō minore q̄ pxime dicto ſpacio ſarma-
 tarū fines noſci intelligo. Et alioquin q̄ tū eē debet qđ
 Innumerabiles gētes ſubinde ſedē mutātes capiat. Vñ
 ulterioſe mēſurā ſhabitabilis plagæ multo eſſe maio-
 rē arbitror. Nā & a germania imēſas inſulas nō pridē
 cōptas cognitū habeo. De lōgitudine ac latitudine hæc
 ſunt quæ digna memoratu putē. Vniuerſū aut̄ hunc
 circuitū Eratoſthenes in oīum quidē litterarū ſubtili-
 tate: & in hac utiq; præter cæteros ſolers: quē a cūctis
 probari uideo ducētōrū quinquaginta duorū miliū
 ſtadiū prodidit. Quæ mēſura romana cōputatiōe effi-
 cit trecēties quīdecies centena milia paſſuū. Impro-
 bum auſum: uerū ita ſubtili argumētatione cōprehen-
 ſum ut pudeat nō credere. Hipparchus & in eo arguē
 do eo & in reliqua omni diligentia mirus adiecit ſtadi-
 orū paulominus. xxv. milia. Hec Plinius.



C Terræ p mēſuras cōputatæ digeſtio.

Olybi⁹ a gaditano freto lōgitudine directo
 curſu ad os mæotis. xxxiiij. xxxviij. mil. d.
 paſ. p didit. Ab eodē ſitio ad oriētē recto curſu ſiciliā
 duodecies. lx. mil. d. paſ. Cretā. ccc. lxxv. paſ. Rhodum
 c. lxxvij. d. paſ. Chelidoniaſ tātūdē. cypꝛ. ccc. xxxv. paſ.
 Inde ſyriæ ſeleuciam pieriam. cxv. paſ. Quæ compu-
 tatio efficit uicies ter. quarenta. mil. paſſus. Agrippa
 hoc idē inter ualluna freto gaditano ad ſinū perſicū
 per lōgitudinem directam. xxxviiij. xl. mil. paſ. taxat.

In quo haud scio an sit error numeri: quoniam idem a si-
 culo freto alexandriam cursus. xij. l. mil. pass. tradidit
 Vniuersus aut circuitus per sinus dictos ab eodem ex
 ordio colligit intra maotin lacu. clvj. mil. pass. Artemi-
 dorus adijcit. d. cclvj. mil. Idem cum maotide. clxxxij. xc.
 pass. esse tradit. Haec est mensura inermium & pacata au-
 dacia fortunam prouocantium hominum. Nunc ipsarum par-
 tium magnitudo comparabitur utrumque difficultatem
 afferet auctorum diuersitas. Aptissime tamen specta-
 bitur ad longitudinem latitudine addita. Est ergo ad
 hoc praescriptum europae magnitudo. lxxxj. xlviij. mil.
 pass. Africae ut media ex omni uarietate prodentium su-
 matur computatio. Efficit longitudo. xxvij. xlviij.
 mil. Latitudo qua colitur nusquam. ccl. mil. pass. excedit.
 Sed quoniam a cyrenaica eius parte. d. cccc. mil. pass. ea
 fecit Agrippa. Deserta eius ad garamatas usque qua no-
 scebantur complectens uniuersam mensuram quae uenit
 in computatione. xlvj. viij. mil. pass. efficit. Asiae longitu-
 do in confesso est. lxiij. mil. d. ccccl. mil. pass. Latitudo sa-
 ne computetur ab aethiopico mari alexandriam iuxta nilum
 sitam: ut per meroen & syenen mensura currat. xviiij.
 lxxv. mil. pass. Apparet ergo europam paulominus di-
 midia asiae parte maiorem esse quam asiam. Tandem altero ta-
 to & sexta parte africae ampliosem quam africanam. Quod si
 misceatur omnes summae liquido patebit europam ter-
 tius terrae tertiam esse partem & octauam paulo ampli-
 Asiam uero quartam & quartadecimam. Africanam autem

quintam & super sexagesimā. His addem^{us} etiā unam
 unam græcæ inuentionis insam uel exquisitissimæ sub
 tilitatis ut nihil desit expectādo terras; situ; idicatis
 q; regiōib⁹ noscat; & quæ cuiq; earum societas sit siue
 cognitio dierum ac noctiū; quibusq; inter se pares um
 bræ & æqua mūdi cōuexitas. Ergo reddetur hoc etiā
 terraq; uniuersa in membra cæli digeretur. Plura sunt
 autē hæc segmēta mundi; quæ nostri circulos appella
 uere; græci paralellos. Hec Plinius.

¶ Digestio terrarū in paralellos & umbras pares.

Rincipium habet Idie pars uersa ad austrū;
 Patet usq; arabia & rubri maris accolæ. Cō
 tinētur gedrosi; persæ; carmani; elimæi; par
 thienæ; araria; susiane; mesopotamia selencia cognosciata.
 Babylonia arabia ad petras usq; Syria cele; pelusiū ægy
 pti. Inferiorq; ora quæ uocatur alexādrizæ africæ mari
 tima. Cyrenæica oppida omnia. Tapsus; hadrumētū;
 clupea; carthago. Vtica utraq; hippo. Numidia mauri
 tania utraq; atlanticū mare; colūnæ Herculis. In hoc
 cæli circūplexu æquinoctij die media umbilicus quē
 gnomonē uocant; septem pedes longus; umbram non
 amplius quattuor pedes longam reddit. Noctis uero
 dieiq; lōgissīma spatia horas. xiiij. æquinoctiales hnt
 breuissīma e cōtrario decem. Sequēs circul⁹ incipit ab
 india uergente ad occasum; uadit per medios parthos
 persopolinā; citima; persidias; arabiam citeriorem; iudæ
 am; libani mōtis accolæ. Amplectitur babylonē. ydu.

maë: samariã: hierosolymã: ascalonë: ioppã: ca saream
phœnicë: ptolemaidë: sidonem: tyrû: beritum: bôtrin
tripolin: byblû: sãtiochiã: laodiceã: seleuciã: ciliciã ma
ritima: cyprû: austrinã: cretam: lilybeû in sicilia: septẽ
trionalia africae & numidiã. Umbilicus æquinoctio,
xxv. pedû umbrã. xxiiij. pedes lögã facit. Dies autem
noct; maxima quattuordecim horarum æquinoctia
liû est accedẽte ijs quinta parte unius horã. Tertius
circulus ab indis timauo proximis oritur. Tẽdit p cas
pias portas mediã proximas cataroniã: cappadociam;
taurum: amanû: istum: cilicias portas: solos: tharsum;
cyprû: pisidiã: pamphylia: syde: lycœniã: lyciã: patha
rã: xanthû: caunû: rhodû: coum: haly carnalû: gnidum
doriadû: delum: cycladas medias: cithiû: maleã: argos
laconiã: elin: olympiam: messeniã: pelopõnesum: syra
culus: catinã: siciliã mediã: sardinia: austrina: cartea;
gades. Gnomonis cuctãe umbrarû. lxxvij. unciarû fa
ciunt. Lögissimus dies est æquinoctialiû horarû. xiiij
atq; dimidiã cõ. xxx. parte unius horã. Quarto sub
iacẽt circulo quã sũtab altero latere timau. Cappado
ciã: austrina galatia: mysia: gard^o: smyrna: sypil^o: tmo
lus mõs: lydia: caria: ionia: tralis: colophõ: ephesus: mi
letos: samos: chios: icariû mare: cyclades septentriona
les: athenã: megarã: corinthus: sicyon: achãia: patarez
isthmus: epir^o: septẽtrionalia siciliã: narbonẽsis gal
liã exortica: hispaniã maritima a carthagine noua &
sãda ad occasum. Gnomoni. xxi. pedû respõdẽt umbrã
xyij. pedû. Lögissim^o dies habet æquocctiales horas q̃t

r uordecim & duas tertias uni⁹ horæ. Quinto cōtinē
 tur segmēto ab introitu caspij maris bactria: hyberia:
 armenia: myfia: phrygia: hellefpōt⁹: troasitened⁹: iabi
 dos: sceplis: iliū: ida mōs: cizicū: lapsacū: sinope: ami
 sū: heraclea: in pōro: paphlagonia: lēnus: imbr⁹: thal
 sus: calandria: thessalia: macedonia: larisa: amphipolis
 thessalio nice: pella: edesus: beroea: pharsalia: caristū:
 euboea: boeotū: chalcis: delphi: acarnania: ætholia: a
 pollonia: brūdusiū: tarētū: thuri: locti: regiū: lucani:
 neapolis: puteoli: thuscū mare: corsica: baleares: hispa
 nia media. Gnomoni septē pedes umbris sex. Magni
 tudo diei sūma horarū æquinoctial iū quindeci. Sexta
 cōprehēssio qua cōtinetur urbs roma amplectitur cas
 pias gentes: caucasū: septē trionalia armenia: apollo
 nia supra rhyndacū: nicomedia: nicea: chalcedonē: bi
 zantiū: lysimachia: cherōnesū: melanē sūti abdera: samo
 thracia: maronea: oenū: bescia: thracia: medica: pæo
 nia: illyrios: dyrrachiū: canusiū: apulia: extima: cāpa
 nia & ethuria. pīlas. lunā. luceā. genuā. liguria: anti
 polin. massilia. narbonē. tarraconē. hispaniā. tarraconē
 sem mediā. & inde per lusitaniā. Gnomoni pedes no
 uē ūbræ octo. Lōgissima diei spatia horarū ægnoctia
 liū. xv. addita nona pte uni⁹ horæ. aut ut Nigidio pla
 cuit quita. Septia diuisio ab altera caspij maris hora sci
 pit. Caditq; sup callat. bosphoz. borysthenē. stomos
 thraciae auersa. triballos. illyrici reliq;. adriaticū agle
 ia. altinū. uenetia. uscētia. patauinū. ueronā. cremonā.

rauenaniam: conam: picenum: marios: pelignos: sabi-
nos: umbriam: riminū: bononiā: placētiam: mediola-
num: omniaq; ab apēnino, Trāsq; alpes galliam: aquit-
taniā uiennam: pīreneū: celtiberiā: Umbilico, xxxv.
pedum umbræ. xxxvj. Vt tamē in partem uenetie exe-
rēt umbra gnomoni. Amplissima dies horarū equino-
ctialium. xv. & quintarum partiū horarum triū. Ha-
ctenus antiquorum exacta celebrauimus. Sequentiū
diligētissimi quod superest terrarū tribus assignaue-
re segmentis. A tanai per mæotin lacū & farmatas usq;
borysthenē: atq; ita per dacos partēq; germaniæ galli-
as oceani littora amplexi: quod esset horarum. xvj. Al-
terum per hyperboreos & britāniā horarum. xvij.
Postremo scythicum a rhipheis iugis in thilem: I quo
dies cōtinuaretur (ut diximus) noctesq; per uices. Li-
dē & ante principia quæ fecimus posuere circulos du-
os. Primum per insulam meroen & prolemaidē in ru-
bro mari ad elephantorum uenatus cōditam ubi lōgis
simus dies. xij. horarum esset dimidia hora amplior.
Secundum per syenē ægypticū: qui esset horarū
xij. Idemq; singulis dimidia horarum spatia usq; ad ul-
timū adiacere circulis. Et hætenus de terris. Hec Pli.

Orbis dimensio.

¶ Cæsar igitur diuinis humanisq; rebus singulariter
instructus: quū cōsulatus sui fasces ageret ex senatus
consulto (ut Priscianus in sua cosmographia scribit)
censuit oēm orbem per prudentes uiros admetiri. Et

ideo a suo cōsulatu usq; ad cōsulatum sarrumini. per
xxx. continuos annos missi sunt dimēsores legati uiri
doctissimi & in geometria arte periti per omnem ter
ram ad presides: duces & iudices prouinciarum ut de
scriberent: mensurarentq; terras aquas nemora: plana
concaua: mōtes: colles: itinerarium: maritimū: que eti
am loca nauigaturi tēgere debuerāt & si forte aliquod
prodigiū in his occurreret illud senatui reiq; publice
scripto nūciarēt. Et sic eodē auctore referēte repertū ē
q; oīs orbis habet famosa maria triginta insulas. xxvij.
Mōtes famosos quadraginta prouicias. lxxvij. Urbes
singies cccxx. Flumina magna. d. ccccij. Gētes. cxx.
Cuius etiā orbis ambitus est trecencies & quindeces
centena passuum milia. Longitudo uero terre habita
bilis est ab ortu solis usque ad occasū. Et ab india usq;
ad columnas Herculis in Gaditano freto octies quin
quiescentena. lxxvij. miliaria. Cuius quidem longi
tudinis dimensio comprehensior est per mare q̄ per
terras. Latitudo autem terre ab australi littore Ocea
ni ab ethiopia usque ad ostium thanais fluminis in se
ptentrione fere dimidio minor est q̄ longitudo predi
cta & continet quinquagies quatercenta. lxij. miliaria
Repertum est etiam q; profundissimū mare continet
spatium. xy. stadiorum in perpendiculo.



xxvij

xxvj

xxv

xxiiij

xxiii

xxii

xxi

xx

xix

xyiii

xvii

xvi

xv

xiiii

xiii

xii

xi

x

ix

viii

vii

vi

v

o

i

Tabula climatū & paralellorū & est inīcium a parte australi per .xxvij. gradus ultra equinoctialē. quia ab eodem loco est terra cognita.

¶ **S**eptim^o paralell^o differens ab equinoctia li. hora. i. minutis. xly. habens diem maiorē horarum. xiiij. minutis. xly.

¶ **S**extus paralellus est tropicus capricornij oppositus per sīnem differens ab equinoctiali hora. lxxx. minutis habens diem maiorē horarum. xiiii. & .xxx. minutis.

¶ **Q**uintus paralellus est differens ab equinoctiali hora una quindecim minutis habens diem maiorē. horarum tredecim minutis. qui decima.

¶ **Q**uartus paralellus oppositus per mercoē differens ab equinoctiali hora una. i. habens diem maiorē horarum. xiiii.

¶ **T**ertius paralellus differēs ab equinoctia li minutis. xlv. habēs diem maiorē. xii. horarū & .xly. minutis.

¶ **S**ecūd^o paralell^o differens ab equinoctiali minutis. xxx. hās diē maiorē horarum. xii. & .xxx. minorum.

¶ **P**rimus paralellus australis est differēs ab equinoctiali hora. l. & .xv. minutis. habēs diē maiorē horarū. xii. & .xv. minorū.

¶ **E**quator dierū: siue equinoctialis habet diē horarū. xii. semper cōtinue. Et unus grad^o

ii

iii

iiii

v

vi

vii

viii

ix

x

xi

xii

xiii

xiiii

xv

xvi

xvii

xviii

xix

xx

xxi

xxii

xxiii

xxiiii

xxv

gradus
ped.

longitudinis continet miliaria. lx.

¶ Primus parallelus differens ab equinoctiali hor. o. m. xy. habens diem maiorem hor. xii. m. xy.

¶ Secundus parallelus differens ab equinoctiali hor. o. m. xxx. diem habens maiorem hor. xii. m. xxx.

¶ Climatis primi principium gra. xii. m. xlv
Et est

Tertius parallelus differens ab equinoctiali hor. o. m. xlv. hinc diem maiorem hor. xii. m. xlv.

Gradus unus continet miliaria. lix.

¶ Climatis primi medium gra. xvi. m. xl. & est

¶ Quartus parallelus per meroem differens ab equinoctiali hor. i. habens diem maiorem hor. xiii.

¶ Climatis secundi principium & finis primi est gra. xx. m. xxx. Et est

¶ Quintus parallelus: differens ab equinoctiali hor. i. m. xv. habens diem maiorem hor. xiii. m. xv.

¶ Climatis secundi medium est gra. xxiiii. m. i. Et est

Residui Tabule precedentis climatū & cetera

xxvi Sextus parallelus Tropicus Cancrī per Si-
 nem differens ab equinoctiali hor. i. m. xxx.
 habens diem maiorem hor. xii. m. xxx. Gra-
 dus continet miliaria. lvi.

xxvii Climat̄is tertij principium & finis secun-
 di est gra. xlvij. m. xxx. Et est
 Septimus parallelus: differens ab equinoctia
 li hor. i. m. xlv. habens diem maiore hor. xiiij.
 m. xlv. Et est

xxviii Climat̄is tertij mediū gra. xxx. m. xliij.
 xxix Octavus parallelus per Alexandriā differens
 ab equinoctiali ho. ij. habens diem maiorem
 hor. xiiij. Gradus continet miliaria. liiij.

xxx Climat̄is quarti principium: & finis tertij
 est gra. xxxiij. m. xxx. Et est

xxxi Novus parallelus: differens ab equinoctiali
 hor. ij. m. xy. habens diem maiore hor. xiiij.
 m. xy.

xxxii Climat̄is quarti mediū est gra. xxxvi. m. xxxiiij
 Et est

xxxiii Decimus parallelus per Rhodum: differens
 ab equinoctiali hor. ij. m. xxx. habens diē ma.

574
575
576
577
578
579
580
581
582
583
584
585
586
587
588
589
590
591
592
593
594
595
596
597
598
599
600

xxxix

Residuum Tabule precedentis climatū & cetera

iozem hor. xliij. m. xxx. Gradus continet miliaria. l.

xl

¶ Climatū quinti principium & finis quartū est gra. xxxix. m.

Ereft

Vndecimus paralellus: differens ab equinoctiali hor. ij. m. xly. habēs diem maiorem horarum. xliij. m. xly.

xli

xliij

¶ Climatū quinti medium est gra. xli. m. xx.

Ereft

Duodecimus paralellus per Hellepontum: differens ab equinoctiali hor. iij. m. xxx. habens diem maiorem horarum. xly. m. o. Gradus continet miliaria. xlvij.

xliij

xliij

¶ Climatū sexti principium & finis quintū est gra. xliij. m. xxx.

Ereft

Tertiusdecimus paralellus per Bisacium: differens ab equinoctiali hor. iij. habens diem maiorem hor. xv. m. xv.

xly

¶ Climatū sexti mediū est gra. xly. m. xxiiij.

Ereft

xlyj

¶ Quartusdecimus paralellus per pōtum: differens ab equinoctiali hor. iij. m. xxx. habēs diem

gra. pol.
xlyii

Residuum Tabule precedentis climatum & cetera

xlyii

em maiorem. horarum. xv. m. xxx.

xlyiii

¶ Climatis septimi principium; & finis sexti ē gra. xlvii. m. xv.

xliv

¶ Quintusdecimus parallelus per Boristhenē differēs ab equinoctiali ho. iiii. habens diem maiorem ho. xvi. Et est

l

Climatis septimi mediū. gra. xlviii. m. iiii.

li

¶ Climatis octavi mediū ē gra. l. m. xl. & est

liii

¶ Sextusdecimus parallelus differens ab equinoctiali ho. iiii. habens diem maiorem horarū. xvi. m. xxx. grad⁹ miliaria. xlii. cū dimidio

liiii

¶ Climatis noni mediū est gra. liiii. m. i. & ē.

lv

¶ Decimus septim⁹ parallelus; differens ab equinoctiali ho. v. habēs diē maiorem ho. xvii.

lvii

¶ Decimus octavus parallelus; differens ab equinoctiali ho. v. m. xxx. habens diem maiorem horarum. xvii. cū dimidia.

lviii

¶ Decimus nonus parallelus; differens ab equinoctiali ho. vi. habens diem maiorem horarū xviii. Gradus cōtinet miliaria. xxxii. & semis

lx

¶ Vigésimus parallelus; differens ab equinoctiali ho. vii. & habet diem maiorem horarū. xix

lxi

¶ Vigésimus primus parallelus per Thylen in-

lxii

lxiii

fulam: differens ab equinoctiali horis. viii.
habens diem maiorem hor. xx.

¶ Equinoctialis circulus incipit in assia ex parte orientis per sinas apud latiorum promontorium & per indicum pelagus per insulam bonae fortunae & ethiopiā sub egypto & ethiopiā interiorem usque in mare atlanticum & per insulam taprobanam in orientem & per siluam nucis muscate: & ploac provinciam

¶ Primus paralellus transit super sinas: & super eadem loca quasi sicut equinoctialis.

¶ Secundus iterum sinas respicit & sinum magnum & indiam extra gangem & indicum pelagus & per insulam taprobanam & mare rubrum & ethiopiā egypti & libiam usque in mare atlanticum.

¶ Tertius per sinas & civitatem braama & indiam extra gangem & per sinum gangeticum & in oriente per luniam civitatem & per maureylos & libiam interiorem & per siluam lignorum sethim. per mare rubrum ethiopiā sub egypto.

¶ Quartus sinas continet & indiam extra gangem fluviam & intra gangem indiam sinum gangeticum & sinum barygasenum & indicum pelagus arabiam felicem sinum arabicum seu mare rubrum ethiopiā egypti & per meroem insulam nili amnis. libiam usque in atlanticum mare. in oriente etiam per insulam & per zianbar provinciam ubi est civitas ciopagua quae insula portat spicā & zinziber.

Quintus parallelus vadit super eadē & per gedrosiam in assia & in oriente per siluā ligni aloes & ebanī.

Sextus per sinas & indias gedrosiā tarmanīā arabīā felicē & mare rubrū seu sinū arabicū & persicū & per egyptū & per ciuitatē siene & per nilum & libiā interiōrē. ad mare atlāticū terminatur in insulis fortunatis de canaria. & in ultimis oriētis. per insulā aqua portatur spīca nux muscata zinziber cinamomū. & per prouinciā cianba. & per prouinciā indie superioris.

Septimū super prouinciā cirene & africā & mauritaniam utraq; hoc est regnū trebecē & fez. & per alias assie regiones per quas sextus parallelus. & per prouinciā mangī in oriente.

Octauus parallelus extenditur a finarū populis in oriēte & per duas indias & per arachosiā & dragiānam carmanīā desertā. persiam. arabiam desertā & mare persicū. susianā baby lonē & per desertū terre sancte & iudeam apud hierusalē. & per alexādrīā egypti & per africam & per utraq; siētes usq; in mare occidentale p fez & trebecē. & in oriēte per prouinciā mangī & teuet prouinciā. & per semātinōs.

Non^o paralell^o trāsīt super sinas per imāū mōtē & india itra gāgē & paropanissū arīā parthiā. tarmanīā p siam baby lonē desertū terre sancte & p siriā pheniciā p mare liuicū egyptiacū punicū africū. apud malsā insulā & palias insulas regnū de tuncz. & p regnū de fez & trebecē usq; i occidentale pelag^o. & in oriēte. per tengre ciuitatē. & mangī prouinciā. & coromā ciuitatem.

¶ Decimus paralellus incipit in oriēte & protēditur per mōtes diuidētes scithas & seras abalijs prouincijs meridionalib⁹ & p̄ imaū mōtē & paropanifū & ariam & parthiā. mediā: affiriā meſopotamiā ſyriā apud cīprum & inſulam carpaſie rohdum. & per inſulas cicla des & peloponeſum. inſulas ſtrophades & per ſiciliam apud libibeū & drepanū promōtoria & per ſardiniā & per balearicū mare. & per fretū herculeū dictū ſtrecho de gibraltar. & iſulam gadirā. in oriēte: per mōtes ubi fuenit̄ur reubarbarū. & per bangala prouinciā. & per tharaya prouinciā.

¶ Undecimus paralellus incipit oriente a ciuitate ſerarum tranſit per ſcithiam extra imaū mōtē & per ſacas & mōtes paropanifos ſogdianos batrianos. margianos & per hircaniā mediā: affiriā: armeniā minorē: capadociā. & per aſiam minorē. & meoniā. turquiā. & p̄ inſulā dictā chio. per macedoniā epirū & p̄ partes regni neapolis & inſulam uulcani ſardiniā & apud inſulā maioricā hyſpanie & ualēciā hyſpanie urbē apud condubam: per bratiam. apud ſacrum promontorium hoc eſt cabo beati uincētij in portugalia. in oriente: p̄ gēſu portum & quinfay ciuitatem. & cianfu ciuitatē. & per carayam prouinciā. & per chayram.

¶ Duodecimus paralellus ſuper ſinas & ſcithiā extra imaum progreditur. & per ſcithas ſogdianos. britanos margiam hircaniā. Iuxta mare hircanum. per mediū & partim per mare caſpium armeniā maiorem. cō-

tinet etiã minorẽ .capadociã .galatiã & per pontum &
bithiniã usq; ad hellespontum .macedoniã .troiam .a-
pud insulam lepninos .per italiã romã & pelagus ligu-
sticũ & transit in hispaniã & per salmãticam currẽs in
mare finitur .in oriente per eãdem per que undecim^o
¶ Terdecimus paralell^o ab oriente surgit supra seras
& scithas extra imaũ môtẽ & sacarũ regionẽ & sogdi-
anos .barrianos & supra mare caspiũ armeniã maiorẽ .
superiũ de trapesunda .capadociã .passlagoniã apud ga-
laciã & per pontũ & bithiniã prouincias .& per bitan-
ciũ hoc est cõstantinopolim & bosphorũ trahtũ & cal-
cedonẽ .dalmaciã misã superiorẽ sup mare ioniũ seu
adriaticũ .per italiã apud anconẽ & per alpes & alstã .
parmã .apud florentiã .massiliã .auenionẽ tholosã .p-
pinã .calagorinã ciuitatẽ burgensẽ .asturicã & p insu-
las de uayo na in galizia usq; ad mare oceanũ & in orien-
te per ciuitatem .de catayo & per cayram prouinciam .
¶ Decim^o qrt^o paralell^o incipit apud seras & scithas
& sogdianos & per mare caspiũ ptẽdit per albania .ibe-
riã & colchos & flumẽ phasim .& per mare ponticum .
misã inferiorẽ dacia & danubiũ .ungariã austriã sue-
uiã bauariã & alpes .& saonã fluiũ .apud lugdunũ in
frantia & burdigalam dictã burdeos usq; in mare aqua-
nicũ i oriente p puiciã de catayo & p tholomã puiciã .
¶ Decimus quintus paralellus incipit per seras & sci-
thas extra & intra imaumi montem & protenditur per
sarmathas .& paludes meothides .& boristhenẽ ciuita

tem & sarmatiam europe. germaniam. boemiam. nuremberk. per argentinam & flumen renu parisiu. nates usq; in mare gallicum. & in oriente per portum polifacum & per prouinciam situlgu.

¶ Decimus sextus ab eisdem seris & scithis. per sarmatas asie & paludes meothides extendit & per sarmathiam europe. liuonia. prussiam. germaniam angliam & supra mare britanicum in occidentem. & in oriente per prouinciam cingui & per quinquitalē prouinciā & ciuitatē.

¶ Decimus septimus parallelus supra seras scithas utrosq; sarmatas asie & per tanaim fluuiū sarmatiam europe tendit germaniam frissiam insulas Holant. zelant. schusā angliam per mare britanicū in occidentem. & in oriente per tagut & per cingui prouincias.

¶ Decimus octauus parallelus incipit per seras & eosdem scithas. & sarmatas asiaticos & europe & germaniam. zelandiam. regnū de dacia & dunamarca & per mare germanicū & angliā et per insulas saxonū. usq; in mare occidentale.

¶ Decimus nonus parallelus incipit in oriente per seras et scithas sarmatiam asiaticam et europe et per montes riphicos per tanaym. per insulam scandiā. et regnū dacie et dunamarca. angliam iuxta irlandiā usq; in mare. in oriente per tagut prouinciā et locum ubi sunt iudei clausi.

¶ Vigentesimus parallelus per seras et scithas dictos et sarmatiam asie et europe et per montes hipboreos. sup gothiā. noruegi scania

per scotiam & iberiā insulā. hoc est irlandiā & per a-
lia per que decimus nonus paralellus.

¶ Vigésimus primus per eadē & thile insulam & or-
chades.

¶ Sequūtur ciuitates insigniores primi climatis cum
eorum ab occidenti & latitudine ab equinoctiali per
gradus integros.

¶ Magorū insula longitudo. lxxiij. latitudo. xvj.

¶ In primo climate est brama ciuitas. longitudo. lxx. la-
titudo ab equinoctiali. xiiij.

¶ Smilla emporium. longitudo. x. latitudo. xy.

¶ Saba. longitudo. lxxvj. latitudo. xiiij.

¶ Meroes. longitudo. lxxij. latitudo. xvij.

¶ Insula canaria. longitudo. j. latitudo. xij.

¶ Ciuitates secūdi climatis insigniores.

¶ Tolala ciuitas. longitudo. cl. latitudo. xxiiij.

¶ Sogada metropolis. longitudo. cxxxiiij. latitudo. xxiiij.

¶ Paris metropolis. longitudo. cvij. latitudo. xxiij.

¶ Magorū sinus. longitudo. lxxix. latitudo. xvij.

¶ Alixāria carmanie. longitudo. xcix. latitudo. xxiiij.

¶ Argauila. longitudo. lxxix. latitudo. xxij.

¶ Insula elefantina nili longitudo. lxxij. latitudo. xiiij.

¶ Siene ciuitas. eadē quali & catarata minor

¶ Insula de antona longitudo. viij. latitudo. xxiiij.

¶ Tercij climatis insigniores ciuitates.

¶ Sitmagura. longitudo. cxlv. latitudo. xxix.

¶ Laboda. longitudo. cxcviiij. latitudo. xxxij.

- CProthasia. longitudo. cx. latitudo. xxxvj.
 CMedania. longitudo. lxxvj. latitudo. xxx.
 CPetra. longitudo. lxxj. latitudo. xxxij.
 CHierusalem. longitudo. lxxj. latitudo. xxxij.
 CDamascus. longitudo. lxx. latitudo. xxxij.
 CAlexandria egypti. longitudo. lx. latitudo. xxxj.
 CDamiata. longitudo. lxxij. latitudo. xxxj.
 CCartago. longitudo. xxxv. latitudo. xxxij.
 CVtica. longitudo. xxxij. latitudo. xxxij.
 CCarthina.

CQuarti climatis insigniores ciuitates.

- CNaulibis. longitudo. cxvj. latitudo. xxxv.
 CARacana in parthia. longitu. xvj. latitu. xxxv.
 CPersepol. longitudo. xxi. latitudo. xxxij.
 CAntiochia. longitudo. lxx. latitudo. xxxvj.
 CBabylon. longitudo. lxxix. latitudo. xxxv.
 CSelamis in cypro. longitud. lxxj. latitudo. xxxvj.
 CBeleucia. longitudo. lxxix. latitudo. xxxvj.
 CSmirna. longitudo. lvij. latitudo. xxxvj.
 CEphesus. longitudo. lvij. latitudo. xxxvij.
 CMagnesia. longitudo. lix. latitudo. xxxvij.
 CMithilia. longitudo. lv. latitudo. xxxix.
 CRhodos. longitudo. lvij. latitudo. xxxvj.
 CChios. longitudo. lvij. latitudo. xxxvij.
 CMalta. longitudo. xxxvij. latitudo. xxxv.
 CTanger. longitudo. vij. latitudo. xxxvj.
 CThebe. longitudo. liij. latitudo. xxxvij.
 CAthene. longitudo. liij. latitudo. xxxvij.
 CCorinthus longitudo. liij. latitudo. xxxvij.

- CArgos longitudo. l. latitudo. xxxvj.
 CLacedemon longitudo. l. latitudo. xxvi.
 CMessena longitudo. xl. latitudo. xxviii.
 CCatana longitudo. xl. latitudo. xxxviii.
 CSiracusa longitudo. xl. latitudo. xxxvij.
 CMicene longitudo. li. latitudo. xxvj.
 CAulis longitudo. liii. latitudo. xxxviii.
 CCorduba longitudo. ix. latitudo. xxxviii.
 CHispal longitudo. vii. latitudo. xxxviii.
 CGadir. calez longitudo. v. latitudo. xxxviij.
 Cartajena longitudo. xii. latitudo. xx. viii.
 Augusta emerita. merida inter q̄ttū & q̄ntū clima.
 CValencia longitudo. xiiij. latitudo. xxxviii.
 CXativa longi. xiiij. lati. xxvii. alias. xxxix.
 Clahen longitudo. xi. latitudo. xxxviii.
 CGranada longitudo. x. latitudo. xxviii.
 CMalaga longitudo. viij. latitudo. xxvij.
 CAlmeria longitudo. xi. latitudo. xxxvij.
 CQuinti climatis ciuitates insigniores.
 CDrosica longitudo. cxvij. latitu. xlii.
 CNigea: longitudo. cv. latitudo. xli.
 CCiropolis: longitudo. lxxxv. latitudo. xli.
 Hircania ciuitas & metropolis longitudo. lxxxviii.
 latitudo. xli.
 CArthaxata longitudo. xxxviii. latitudo. xliij.
 CCalcedon in p̄tor: longitudo. l. latitudo. xliij.
 CNices ubi fuit conciliū longitu. lvij. latitu. xliij.
 CTrapezos longitudo. lxx. latitudo. xliij.

- Durazo in macedonia: longitudo. xlv. latitudo. xli.
 CLEMNOS longitudo li. latitudo. xli.
 CONSTANTINOPOLIS: longitudo. lvj. latitudo. xliij.
 CSEXTOS longitudo. lv. latitudo. xli.
 CVRBS ROMA: longitudo. xxxvj. latitudo. xliij.
 CGENVA longitudo. xxx. latitudo. xliij.
 CBENEVENTUM: longitudo xli. latitudo. xliij.
 CCAPUA: longitudo: xxxix. latitudo. xli.
 CNEAPOLIS. longitudo. xl. latitudo. xli.
 CNARBONA: longitudo. xxii. latitudo. xliij.
 CTARACON: longitudo. xvi. latitudo. xl.
 CCESAREA AUGUSTA: longitudo: xliij. latitudo: xli.
 CBARCELONA: longitudo. xvij. latitudo. xli.
 CNUMANCIA: longitudo. xii. latitudo. xliij.
 CTOLETUM. longitudo. xi. latitudo. xl.
 CCOMPLUTUM: ALCALA: longitudo. xii. latitudo: xl.
 CBIBILIS: longitudo. xv. latitudo. xli. nō ē calata yut
 CSAGUNTUM: longitudo. xiiii. latitudo. xxxix.
 CCALAHORA: longitudo: xv. latitudo. xliij.
 CMAIORICA: longitudo: xvij. latitudo. xxxix.
 CMINORICA: longitudo. xix. latitudo. xl.
 CVLISIPORUM. longitudo. v. latitudo. xl.
 CTALAUERA: longitudo. viii. latitudo. xl.
 CAULA longitudo. ix. latitudo. xl.
 CCIBDAD RODRIGO: longitudo. viii. latitudo. xl.
 PISA: longitudo. xxxiii. latitudo. xliij.
 CBONONIA. longitu. xxxiii. latitudo. xliij.

- C**Salmantica. longitudo. ix. latitudo. xli.
CValis eletj. longitudo. x. latitudo. xliij.
CMetina del campo. &c. longitudo. x. latitudo. lxii.
CCiuitates insigniores sexti climatis.
CCasia regio. longitudo. cl. latitudo. xlvj.
CDanaba in scithia. longitudo. ciiij. latitudo. xliij.
CDrepsa sogdiannes. longitudo. cxx. latitudo. xlv.
CAlbana albanie. longitudo. lxxxij. latitudo. xlvj.
CHermonasa in sarmathia. longitudo. lxx. latitudo
 xlvij.
COdessus missie. longitudo. lv. latitud. xlv.
CTheodofia in taurica. que capha dicitur. longi-
 tudo. lxiiij. latitudo xlvij.
CVenecie. longitudo. xxxiiij. latitudo. xlv.
CMediolanum. longitudo. xxxj. latitudo. xliiiij.
CPapia. longitudo. xxxi. latitudo. xliiiij.
CVerona. longitudo. xxxiii. latitudo. xliiiij.
CPadua. longitudo. xxxiiij. latitudo. xliiiij.
CIulium carnicum in bauaria. longitudo xxxiiij. la-
 titudo. xlv.
CVienna. longitudo. xxiiij. latitudo. xlv.
CVayona. longitudo. xv. latitudo. xlv.
CBurdigala. longitudo. xix. latitudo. lv.
CLugdunum. longitudo. xxiiij. latitudo. xlv.
CBurgos. longitudo. xij. latitudo. xliij.
CAsturica. longitudo. ix. latitudo. xliiiij.
CLegio germanica. longitudo. ix. latitudo. xliiiij.

¶ Regnū nauarie totū. pōpelon. longitudo. xy. latitudo. xliiij. uasconia

¶ Viscaya tota. menosca. sanctus sebastianus. longitudo. xiiij. latitudo. xlv.

¶ Asturica tota. laredo. longitudo. xiiij. latitudo. xlv.

¶ Galizia tota. compostella. sanctus iacobus nouium. longitudo. vj. latitudo. xlv.

¶ Insule de los azores. longitudo. iij. latitudo. xlv.

¶ Victoria. xliij. latitudo. xliij.

¶ Insigniores ciuitates septimi climatis

¶ Asmirra in serica. longitudo. clxx. latitudo. xlviiij.

¶ Auratia in scithia. longitudo. cxliij. latitudo. xix.

¶ Scithie extra maū isidon. longitudo. cl. lati. xlviiij.

¶ Porte farmathie. longitudo. lxxx. latitudo. xlvij.

¶ Cimeric⁹ bospher⁹. longitudo. cxiiij. latitudo. xlviiij.

¶ Achileum in farmathia. longitudo.

¶ Tamiraca. longitudo. cxij. latitudo. xlviiij.

¶ Segodunū nuréberk. longitudo. xxxj. latitudo. xlix.

¶ Heremus eluetiorū. longitudo. xxx. latitudo. xlviiij.

¶ Neumarekt. longitudo. xxij. latitudo. xlix.

¶ Argentina. longitudo. xxix. latitudo. xlviiij.

¶ Parisij. longitudo. cxiiij. latitudo. xlviiij.

¶ Nantes. longitudo. xix. latitudo. xlix.

¶ Ore septentrionales maris hircani. latitudo. xlviiij.

¶ Octauū climatis. ciuitates insigniores.

¶ Damarin serica. longitudo. clvj. latitudo. liij.

¶ Praga. longitudo. xxxix. latitudo. l.

C iiij

¶ Tiraba in farmathia affie. longitudo. lxx. latitudo. l.

¶ Paludis meotidis mediu. lxxj. latitudo. lj.

¶ Ocrú promotoriú in anglia. longitudo. xij. lati. lxx.

¶ Amassia. longitudo. xxxij. latitudo. l.

¶ Lápte. longitudo. xxxij. latitudo. liij.

¶ Nomisteriú. longitudo. xxxix. latitudo. li.

¶ Colonia. longitudo. xxxix. latitudo. li.

Tornay. longitudo. xxxij. latitudo. liii.

¶ Noni climatis insigniores ciuitates.

¶ Londres. longitudo. xx. latitudo. liii.

¶ Auratis regio. longitudo. cxlv. latitudo. lv.

¶ Amazonas populi in farmathia. longitudo. lxxxy. latitudo. liii.

¶ Thanais ciuitas: in ostio tanais. fluuij longitudo. lxxij. latitudo. liii.

¶ Dantzg. in almania. longitudo. cxlv. latitudo. lv.

¶ Frisia regio. longitudo. xxxix. latitudo. liii.

¶ Cales in francia. longitudo. xxxij. latitudo. liii.

¶ Antona in anglia. longitudo. xix. latitudo. liij.

¶ Extra clima sūt multe regiones in septētriōe ut māior ps anglic. Scothia. Irlāda. Scādia. Noruega. Gocia. Dunamarca. Dacia. Libonia. & tanais flu. Sarmathie. Scithie multa pars.

¶ Ciuitates quedam que nosa prisca mutauerunt & primo in asia.

¶ Nicomedia. nunc comidia

¶ Sinirna. nunc latmira in turquia

¶ Ephesus. eipo.

3
C Lesbos insula micilia

C Tarpus. nunc tarjo

C Insula. chi. nunc chio

C Gaza in siria. nunc gazara

C Opa. lafa.

C In africa & primo in mauritania. hoc est fez
in regno de fez.

C Ampelusia seu cotes promotorium cabo despartel.

C Tingis cesarea tanger

C Abilis columna cepta

C Exilisa ciuitas alexicer zaguer

C In regno de trebezem

C Timici. trebecen

C Gipsaria portus: nunc melilla

C Bugia.

C Sigila bugia

C Hipom regia bona

C Vtica locus maritimus iuxta tunitiam

C In africa proptia

C Tunicium: hodie tinez.

C Cartago: hodie afrago

C Adrumentum hodie.

C Leptis media nunc tripol. propinqua est artis par
ua. las baxas.

C De berberia

C In cirenensi.

C Cirenem nunc corena

C Arfinoe: nunc bonadria

¶ In ægypto.

¶ Memphis a cayro in egypto

¶ Pelusium. hodie darniata

¶ In europa primo hispania

¶ Numãcia nunc soría uel locus ei propinquus

¶ Turiaso. tarazona

¶ Secuncia piramita ciguenza

¶ Lercofa. nunc tortosa

¶ Saguntum. nunc monuiedro.

¶ Bilbilis. nunc calatayut sed falso.

¶ Segobriga s;ogorbe quod non puto

¶ Musburgi. burgos.

¶ Vir dubesca. b;ruiesca.

¶ Cantabri ubi santãder. laredo castro & loca p;piqua

¶ Flauium brigantiũ. scã marta in galizia.

¶ Nouium sanctus iacobus in galizia

¶ Portus magnus. nunc la curuãa

¶ Oneriũ promotorium;icabo de finis terra

¶ Artabrorum portus; nunc ponteuedra

¶ Aque calide. nunc orense.

¶ Senticã nunc zamora

¶ Augustobrica nunc ciuitas roderici

¶ Lentiã; nunc ledesma

¶ Maliana; nunc monleon

¶ Pinciã malladolit

¶ Sarabris toro.

¶ Obila. auila

- C**Complutum. alcala.
CMentefa. lahen.
CAsta. nunc xeres.
CIllupula magna nunc granata.
CPortus magnus. almetia.
CIunonis templum. tarifa.
CCalpe. gibraltar.
CSuelum. marbella.
CSacrum promontorium. cabo de sant uicente.
CMelaria nelmela. tafagar.
CIlliberi porchena.
CAstigi. ezija.
CGadira insula. calez.
CDeobriga. talauera.
CAugusta gemellina. medelin.
CCarpentani. los que biten cerca de toledo.
CIn gallia aquitania.
CBurdigalia. burdeos.
CRasimum ruisellon.
CSantonis. la rochella.
CPictones. nantes. &c.
CBibratus portus. nantes.
CIn lugdunensi.
CRhotomagus: nunc ruan.
CBenthetia: parisius.
CLugdunum. nunc leon de saona rona.
CIn aquitania & celtica.

Item dicitur quod nunc
 est in provincia de
 nunc est in provincia de

CGesoriacum nauale: calcs

CRenus fluuius: nunc el rin

CBrugis: brujas

CAgrippinensis: nunc colonia

CAugusta rauricum: basilea

¶ In germania

CTreba hamburck

CLauciburgium rosthoek

CAbsciburgiū cimmeric

CGramonarium hamberck

CSegodunum nurenberck

CViturdium erfordia

CCasurgis praga

CCinbria chersonesus nunc dacia danamarca

¶ In sarmathia.

CTaurica chersonesus ibi capha.

¶ In italia.

CTicinū: nunc papia

CAsculum: nunc sanctus flavianus.

CSeptempeda. nunc sanctus scuerinus.

CLacus larius: hodie cumanus.

CVeruanus lacus: hodie lacus maior.

CVenacus lacus: hodie lacus garde.

CHeloredia: nunc angleria.

CVaticanium: nunc basilica sancti petri in roma.

¶ In subres olim: & nunc lombardi.

¶ Lucania: hodie pars calabrie.

CSipontina ciuitas: mons garganus antiquus

CRubicon olim, nunc pisatelus.

CCenomani: nunc brixenses.

CForum: nunc ferraria.

CMediolanum, nunc milan.

CComum nunc:

CForum cornelii nunc imola:

CFluentia: nunc florentia

CParthenope nunc neapolis:

CPatauium padua

CCentū celeufis, nunc ciuitas tetrus

Cladruntum o tranto. &c.

Clu retia: bawaria: pannonia: norico: dalmatia.

CTaxegetium rothil.

CDrusomagus: kempten.

CArtobriga: nunc ratispona.

CDacodurum: patauia.

CVacorium: uillacum.

CVirannum: indenburck.

CViliobona: uienna.

CSauaria: gretz

CMurecla. moreck.

CVolentium: pachelburck.

CTentoburgium: quinq; ecclesie.

CTaurumo. krichisch. vucisenburck.

CEpidaurus: nunc ragusia.

Clu grecia.

- C**Bisantium. nunc constantinopolis
CMotone. nunc modon.
CCorone. nunc coron in morea
CPhilipolis trimontium. & andranopolis
CCalcis seu euboea: nunc nigroponte.
CEraclia. lacera.
CPegasos. larmuro.
CTessalonica salonic.
CCarerusa lastroloma.
CNeapolis leceropoli.
CAbdera. sperosa.
CSextos cabo de cardia.
CCreis. candia
CCandacum. candia.
CSerandopolis. nunc seria.
CCoreira in epiro insula. nunc corfu.
CAhipolis. nunc angelus sanctus.
CLeucas hodie lomomont.
CItaca. hodie dicitur ualde cōpare.
CCesalonica ubi est mons. leo dicitur scopulus san
 sti symeonis.
CStrophades. stunfaria insula dicitur.
CMelos insula. mileta.
CBulis la uelona.
CEgeum mare. alcapic lago.

hæc sunt præcipua in geographia

plurimæ

plurimæ

plurimæ

plurimæ

plurimæ

plurimæ

*per passim in hæc ætate breuior sine leuor i
 un. & alio in plurimæ libris & Oris Romæ
 sub alijs libris impatiunt*

... in ...
... in ...

**POMPONII MELLE COSMOGRAPHI
DE SITV ORBIS. LIBER PRIMVS.**

Handwritten marginal notes on the left side of the page.

PROHEMIVM / *Handwritten notes above the title.*



ORBIS SITVM DICE
re aggredior impeditu
opus & facundie mini
me capax. Cōstat enim
fere gētium locorum
q; nominibus & eorū p
plexo satis ordine: que
persequi longa est ma

Handwritten marginal notes on the left side of the page.

gis q̄ benigna materia. Verum aspici tamen co
gnoscia; dignissimu; & quod si non ope inge
niū orantis: at ipsa sui cōtēplatione pretium o
pere attendentiū absoluat. Dica aut alias plura
& exactius. Nūc aut ut queq; erunt clarissima
& strictim ac primo quidē que sit forma toti
us: que maxime partes. quo singule modo sint
utq; habitentur expediā. Deinde rursus oras
omniū & littora ut intra extraq; sur. atq; ut ea
subit ac circūluit pelagus: additis que in natu
ra regionū incolarūq; memorāda sunt. Id quo
facilius sciri possit atq; accipi: paulo altius si
ma repetetur.

MVNDI IN QVATVOR PAR
TES DIVISIO.

Handwritten marginal notes on the right side of the page.

Handwritten marginal notes on the right side of the page.

Handwritten notes in the top right margin, including names like "Hellepôtus" and "Propontis".

uno vocabulo nostrum mare dicit. Angustias in
troitu quemetis nos fretum. greci porthmon ap
pellant. Quia diffunditur aia alijs locis cognosc
acceptat. Vbi primu se coarctat: hellepôtus uo
catur. Propôntis: ubi exâdit. Vbi iteru pressit
thraci bosphorus. Vbi iteru effundit: pônteu
zinus. Quia paludi comititur cimmerius bos
phorus. palus ipsa mæotis. Hoc mari & duob
inclutis anibus Tanai & Nilo in tres partes uni
uersu diuiditur. Tanais a septentrione ad meri
die uerqes in media fere mæotida defluit: & ex
diuerso Nilus in pelagus. Quod terraru iacet
a freto ad ea flumina ab altero latere Africâ uoca
mus. ab altero Europen. ad Nilu Africâ. ad Ta
nain Europen. Ultra quicquid est: Asia est.

Summa Asiae descriptio.

Trib hac e partib tangit oceanus ita nobis ut
locis differens. Eous ab oriente. a meridie indi
a septentrione scythicus. Ipsa ingætiac perpetua
fröte uersa ad oriente tâtubi se in latitudine ef
fudit: quatu Europe & africa: & quæ inter abas
pelagimissu e. Inde cum aliquaten solida pœc
litex illo oceano quæ indicu dixim arabicu ma
re & persicu: ex cythico caspiu recipit: & ideo qu
recipit angustior. Kursus expanditur & fit ta
lata q fuerat. Deinde cum iam in suum sine alia
rius terraru cõmia deuenit: media nris sequo

Nim mare
Fretum.
Hellepôtus
Propontis
Bosphorus
Thracius
Põnteu
Euxi.
Cimærius.
Bosphorus
mæotis pal
Tanais flu.
Tres orbis
partes.
Africa
Europa
Eous occa
nus
Indicus
Scythicus.
Mare ara.
Mare caspi
um.
Asia fines

Extensive handwritten notes at the bottom of the page, providing commentary on the text above.

Small handwritten notes in the bottom left margin.

in illis maribus...
et per...
et per...

ribus excipitur, reliqua altero cornu pergit ad Nilum altero ad Tanain. Ora eius cum alpeo. Nili amnis r' ipis descendit in pelagus: & dnr' sic cut illud incedit: ita sua litora porrigit. Deinde fit ueniens obuiam: & primu' se ingenti ambitu incuruat. post se ingenti fronte ad helles ponticum fretum extendit. ab eo iterum obliquat ad bosphorum: iterumq; ad ponticum latus curua aditum thetidos transuerso margine attingit. Ipsa gremio ad Tanain usq; complexa fit ripa: qua Tanais est. In ea primos hominu' accipimus ab oriente Indos & Seres & Scythas. Seres media ferme coe partis incolunt. Indi ultima, ambo late patentes: neq; in hoc tantu' pelagus effusi. Spectant enim etiam meridiem Indiorumq; indici maris: nisi q' estus inhabitabilem efficiunt: diu continuis gentibus occupat. Spectant & septentrionem Scythae: ac littus scythicum. Nisi unde frigoribus arcetur: usq; ad caspium sinu' possident. Indis proxima est Ariadne. Deinde aria & cedrosis & persis ad sinum persicum. Hunc populi persarum ambiunt. illam alterum arabes. Ab his: quod in africanam re stat: ethiopum est. Illic caspiani scythis proximi sinum caspium cingunt. Ultra Amazones: ultraq; eas hyperborei esse memorantur. Interi ora terrarum multe uarieq; gentes habitant ga-

scribit de...
Deasie ppt.
Seres.

Indi.
Si ne
Scythe.

Ariadne.
Aria
Cedrosis.
Persis.
Caspiani.
Amazones
Hypborei.
Varij asie
populi.

dari: & pariani: & bactri^{ans}, sissiani, pharmacotro-
 phi, bomarei, coamani, rophanes, dachæ. Sup
 scythas scytharūq; desertarac super caspium si-
 num Comari Massagetæ. Cadusi, Hircani, Hi-
 beri. Super amazonas & Hyperborcos Cimme-
 rij, Scythæ, Antiachæ, Georgikæ, Moschi, Con-
 sitæ, Phoristæ, Riphaces, atq; ubi in nostra ma-
 ria tractus excedit, Mari, Antubarani & notio-
 ra iam nosa Medi, Armenij, Comageni, Murra-
 ni, uegeti, Cappadoces, græci, lycæones, phry-
 ges, Persæ, Ilauri, Lydi Syrocilices. Rursus ex
 istisq; meridiem spectant: ex dēq; gentes in-
 teriora littora usq; ad sinū persicum. Sup hūc
 sunt Parthi & Assyrij. Super illium alterū Babi-
 lonij. Et super Aethiopas egypti ripis Nili am-
 nis & mari proxima iidem Aegyptij possident.
 Deinde arabia angusta frōte sequētia littora at-
 tingit. Ab ea usq; ad flexū illū: quē supra rettu-
 limus. Syria, & in ipso flexu Cilicia, extra autē
 Lycia & Pamphilia, Caria, Ionia, Acolis Troas
 usq; ad hellepōtū. Ab eo bithyni sunt ad thra-
 ciū bosphorū. Circa pontū aliquot populi alio
 alioq; sine, oēs uno nosē pontici dicūtur, ad la-
 cum Maotici, ad tanain, Sauromatæ.

Variorum
 alie popu-
 lorū noia.

177a. 178a. 179a. 180a. 181a. 182a. 183a. 184a. 185a. 186a. 187a. 188a. 189a. 190a. 191a. 192a. 193a. 194a. 195a. 196a. 197a. 198a. 199a. 200a.

Arabia.
 Syria
 Cilicia
 Lycia.
 Troas.
 Bithyni
 Pontici
 Meotici.
 Sauromate



E Summa Europa descriptio.
 Europa terminos habet ab oriēte Ta-
 nain & mazotida & pontū, a meridie

tes. hæc formæ genitæsq; partiû. Nunc exactius
 oras sitasq; dicturo inde est cõmodissimû inci-
 pere: unde terras nostrû pelagus Igredit. Et ab
 his potissimû: quæ influenti dextra sunt. Dein-
 de stringere litora ordine: quo iacent: peragra-
 tisq; oibus quæ mare attingunt: legeretia illas
 quæ cingit oceanus: donec cursus incepti ope-
 ris intra extraq; circumiectus orbem illuc: unde
 exepit: redeat.

Particularis Aphricæ descriptio



Notum est atlanticû esse oceanû: q; ter-
 ras ab occidente cõtingeret. hinc in
 nostrû mare pœnitibus læva hispa-
 nia. Mauritania dextra est. P̄i mæ p̄tes illæ Eu-
 ropæ. hæc africæ. Eius oræ sinus. Muluca. caput
 atq; exordium est promotoriû: quod græci am-
 peluban: ali aliter sed idem significante uoca-
 bulo appellant. In eo est specus herculi sacer: &
 ultra specû Tingæ oppidû perustus ab Anteo
 (ut ferunt) cõditum. Extrat rei signû: p̄armâ ele-
 phantino tergore exect o ingens: & ob magnitu-
 dinē nulli nunc uluro habilis: quâ locorû acco-
 le ab illo gestatam pro uero habent traduntq;
 & inde eximie colût. Deinde est mons præaltus
 ei quæ ex aduerso hispania attollit obiect. hinc
 aby lam. illum Elpen uocât: colûnas Herculis
 utruncq; Addit fama nominis fabulam Hercu-

si bano
 Muluca
 sinus.

Ampelusia
 promotoriû.
 Specus.

Herculis
 Tingæ
 Antei mo-
 numentû.

aby la. calpe
 Herculis.
 colûmnæ.

si bano
 Labra
 si bano
 si bano

si bano

In medetragonus affe

baraliacq̄ q̄ taceri nullū res famæue dispēdiū
ē. Interi & lōge satis a littore (si fidē res capit

mirū ad modū spina pisciū. muricū ostreorū
q̄ fragmēta: sara stris (uti solent) fluctib⁹ &
nō differētia: marinis infere cauitib⁹ anchorat

Alia & huiusmodi signataq; uestigia effusū oli
usq; ad ea loca pelagi cāpis nihil alētib⁹ ee sue

Quæ pro-
pria africa.
hipporegi⁹
Ruficade
Tabraca.

Regio quæ seḡta promōtorio
Metagonio ad aras philenoy pprie nomē Afri
cæ usurpat. In ea sunt oppida hipporegi⁹ & Ru

Hipponen
sis sinus.

ficade & Tabraca. Desēdē tria pmōtoria. cādidū
apollinis. mercurij uaste p̄iecta i altū duos grā
des sinus efficiūt hipponēse uocant pximū ab

Lelia castra
Cornelia ca

hipponediario: qd littori ei⁹ appositū ē. In alio sinu
tero sūt castra lēlia. castra cornelia. flumē Bra

stra.
Bragada
flumius.

gada. Vtica: & Carthago. ab̄e scilitz: ambz a
phoenicib⁹ cōditæ; illa fato Catonis insignis.
hæc sūc: nūc ppli romani coloniz: oll i perij ei⁹

Vtica.
Carthago.

ptinax ampula. lā qdē iterū opulētaretia nūc tā
priorū excidio rez q̄ ope f̄sētū elarior. Hadru
mētū. Leptis. Clupea. Habromacta. Phyre. Ne

Hadrumē
tū. Leptis.
Clupea.

apolis hūc ad syrtū adiacēt: ut iter ignobilia
celeberrima: Syrtū sin⁹ ē: cētū fere milia passu
um q̄ mare accipit patēs: treceta q̄ cingit. Verū

Habroma
cta. Phyre

sp̄ortuosus atq; atrox: ob madorū frequētū
brēuia magisq; etis ob alternos mor⁹ pelagias.
fluētis & refluētis inest. Sup hūc impēs pal
annē Tritona sc̄ipit. ipsa: Tritonis. Vñ & Mi

Neapolis.
Syrtis

Triton flu.

neus p̄tinetor annū p̄tinetor p̄tinetor. Ne p̄tinetor
p̄tinetor in dny p̄tinetor p̄tinetor. si p̄tinetor

ole. p̄tinetor
p̄tinetor

h̄tinetor
h̄tinetor

h̄tinetor
h̄tinetor

h̄tinetor
h̄tinetor

h̄tinetor
h̄tinetor

h̄tinetor
h̄tinetor

h̄tinetor

h̄tinetor
h̄tinetor

dus: atq; ut illa procedit: ita calidior. rursus cū
 est in media perferret. In litore promontoria sūt
 zephyriū. & nauſathmos: portus paretonius
 Vrbes. Hesperia. Apollonia. Ptolemais. Arſi-
 noe. atq; unde terris nomē est: ipla Cyrene. Ca-
 tabatmos uallis deuera in ægyptū finit africā
 Ora: sic habitātur ad nostrū maxime ritū mo-
 ratis cultorib; nisi q; quidā linguis differunt
 & cultu deorū quos patrios seruiant ac patrio
 more uenerātur. Proximis nullæ quidē urbes
 stāt. tamen domicilia sunt: quæ Mapalia appel-
 lātur. uictus asper & mūdicijs carēs. primores
 sagittis uelantur uulgius bestiarū pecudiq; pelli-
 bus humi quies epulæq; capiūtur: Vasa ligno
 frunt aut cortice. potus est lac succusq; baccarū.
 cibus est caro plurimu feris. Nā greci
 bus (quia id solum optimū est) quodā potest
 parcitur. Interiorēs etiā incultus. sequit uagi
 pecora: utq; a pabulo ducta sunt: ita se ad rugu-
 ria sua promouent atq; ubi dies deficit: ibi no-
 ctē agūt. quāq; i familias passim & sine lege dis-
 pſi: nihil i cōe cōsultāt: tñ quia singul aliquot
 simul conjugēs: & plures obid liberi agnatiq;
 sūt nulq; pauci. Ex his qui ultra deserta esse me-
 morant: atlātes solē execrant: & dum oritur &
 dum occidit ut ipsis agriq; pestiferum. Nomi-
 na singuli non habent. non nescuntur a talibus

zephyriū p.
 montoriū.

Paretonius
 portus

Hesperia.
 appollonia.

Ptolemais.

Arſinoe

Cyrene.

catabatmos

Mapalia

Asperi po-
 pulorū mo-
 res.

Atlantes

neq; illis in quiete qualia ceteris mortalibus ui-
sere datur. **Trogodyte** nullarū opum don-
ni

strident magis q̄ loquūtur. specus subeunt a lu-
turq; serpentibus. Apud garamantas etiā armē-
ta sunt ea: que obliqua ceruice pascuntur. Nam

pronis directa in humū cornua efficiūt. Nulli
certa uxor est. Ex his qui tam cōfuso parētū cor-
tu passim incertiq; nascūtur: quos pro suis co-
lant: forme similitudine agnoscūt. **Augile** ma-
nes tantū deos putant. per eos deierant eos ut
oracula cōsulant: precatiq; que uolunt: ubi tu-
mulus incubuere: pro respōsis ferunt somnia.

Ecceinis eorū solemne est nocte: qua nubunt
omniū stupro patere: qui cum munere aduene-
rint: & tum cum plurimis cōcubuisse maximū
decus: in reliq̄tum pudicitia signis est. Nudi
sūt **Gāphasantes**: armorūq; omniū ignari: nec
nitare sciunt rela nec iacere: ideoq; obtusos fugi-
unt. neq; aliorum q̄ quibus idem ingenij e: aut
congressus aut colloquia patiuntur. **Blemmyjs**
capita absunt. guleus in pectore est. **Satyris** p-
ter effigiem nihil humani. **Aegypanum** que ce-
lebratur ea forma est. Hec de Africa

Sic prima pars Aegyptus inper cata-
batmon & arabas ab hoc litore peni-
tus immittit donec etiopiā dorso cō-
tingat ad meridiē refugit terra expers imbrīū

Aegyptus.
Sic prima pars Aegyptus inper cata-
batmon & arabas ab hoc litore peni-
tus immittit donec etiopiā dorso cō-
tingat ad meridiē refugit terra expers imbrīū

Aegyptus.
Sic prima pars Aegyptus inper cata-
batmon & arabas ab hoc litore peni-
tus immittit donec etiopiā dorso cō-
tingat ad meridiē refugit terra expers imbrīū

Aegyptus.
Sic prima pars Aegyptus inper cata-
batmon & arabas ab hoc litore peni-
tus immittit donec etiopiā dorso cō-
tingat ad meridiē refugit terra expers imbrīū

Aegyptus.
Sic prima pars Aegyptus inper cata-
batmon & arabas ab hoc litore peni-
tus immittit donec etiopiā dorso cō-
tingat ad meridiē refugit terra expers imbrīū

Aegyptus.
Sic prima pars Aegyptus inper cata-
batmon & arabas ab hoc litore peni-
tus immittit donec etiopiā dorso cō-
tingat ad meridiē refugit terra expers imbrīū

Aegyptus.
Sic prima pars Aegyptus inper cata-
batmon & arabas ab hoc litore peni-
tus immittit donec etiopiā dorso cō-
tingat ad meridiē refugit terra expers imbrīū

Aegyptus.
Sic prima pars Aegyptus inper cata-
batmon & arabas ab hoc litore peni-
tus immittit donec etiopiā dorso cō-
tingat ad meridiē refugit terra expers imbrīū

Trogodyte troglodytes
Garamantes garamantes

Augile augile
Gāphasantes gāphasantes

Gāphasantes gāphasantes

Blemmyjs blemmyjs
Satyri satyri
Aegypanum aegypanum

Asiae d' Ieri asiae d' ieri
ptioparti ptioparti
cularis. cularis
Aegyptus. aegyptus

Handwritten marginal note in the left margin.

Handwritten marginal note in the left margin.

Handwritten marginal note in the left margin.

Handwritten marginal note at the bottom of the page.

*multa sunt in mari
maris*

Nilus

am. v. v. l. i. n. e

*est in eo alioquin non esset
in mari*

Meroe

*Aliter
prophetas
etiam
Talentos.*

Certaforu

oppidum

Delta. Mel

*Hyppopo
tami*

Hyppopo

tami

Crocodili.

*Cut Nilus
crescat*

Cut Nilus

crescat

S. causa.

mire tñ fertil & hoim aliorũq; a taliũ p̄fecunda
generatrix: Nil⁹ efficit annũ hĩm mare p̄mes
tiũ maxim⁹: Hic ex def̄tis alrice miss⁹ nec statĩ
naũgari facĩl nec statĩ nil⁹ ē: & cũ diũ simplex la
ulq; descendit circa Meroē late patētē isulũ i ethi
opiã distuditiã: alteraq; ex pte al labores altera
stape diq; ē. ubi rur⁹ coitribi nomē hoc capit
Inde p̄tĩ al per p̄tĩ nauigia patĩes i imanē lacũ de
uehit: ex quõ p̄cipiti i petu egress⁹ & t̄slo alte
rã isulũ aplex⁹ ulq; ad elephãtũ urbē ægyptiã
atrox adhuc: feruẽsq; decurrit. Tũ demũ placi
dior & iã pene nauigabili: primũ iuxta certaforũ
oppidũ triplex eē scipit. Deside iterũq; diuis⁹ ad
Delta & ad Mesũ it per oẽm ægyptũ uag⁹ atq;
disp̄s⁹ septẽq; ora le scindẽs singulũ tñ grandis
euoluit. Nõ perrat at tãtũ eã sed æstiuo sudere
exudãs etiã irrigatiã deo efficacib⁹ aq; ad gene
rãdũ alẽdũq; ut p̄ter id q; scatet piscib⁹ q; hyp
popotamos crocodilolq; uastas belluas gignit
glebũ etiam infundat animas: ex ipsaq; humo
uitalia effingat. hoc eo manifestum est q; ubi se
dant diluuiã: ac se sibi reddidit: per humentes
campos quãdam nondũ perfecta animalia: sed
tum primũ accipientia spiritũ: & ex parte iã
formata ex pte adhuc terrea nũq; crescit porro
siue q; soluta magnis æstib⁹ nives ex imãtib⁹
æthiopiã iugis larg⁹ q; ripis accipi q̄ant: deflu
unt siue q; sol hyeme terris ppior & ob id fõcē

*propter opum ab ipis q̄ et in p̄tĩ tñ q̄
ita q̄ uia aq̄e iã uelut et p̄tĩm ab ipis
q̄ et q̄ uia aq̄e iã uelut et p̄tĩm ab ipis*

ei⁹ minores tūc alti⁹ abitu⁹ sinijq⁹ integrū. & ut ē
plenitūm⁹ : surgere : huc q⁹ p⁹ ea tpa flātes a. ne
hiz aut actas a septētrione i meridie nubes sup
pri cipia ei⁹ libre p⁹cipitati aut p⁹enēti oduiaz ad
uerso spū cursū descēdetis. Ipediūt aut harenis :
q⁹s cū fluctib⁹ littori applicatōis hā obducūt :

fitq⁹ maior ul⁹ q⁹ nihil ex se met amittit : ul⁹ q⁹ pl⁹
q⁹ solet accipit : uel q⁹ min⁹ q⁹ debet emittit. Qd
si ē alter orbis sūtq⁹ oppositi nobis a meridie an
tictethones : ne illud qdē a uero nimū abscesse
riq⁹ ill⁹ terris ortū ampē : ubi subter maria ecco
alioq⁹ penetraverit : n⁹is rur⁹ emergere & hac
re solstitio accelerere : q⁹ tū hyems sit unde orit

Alia quoq⁹ in his tētris mira sūt. In quodā lacu
chēnis Isola lucos silualq⁹ & Apollinis grāde sa
linēs tēplū natat & quocūq⁹ ueti agūt pellitur
Pyramides tricēnū pedū lapidib⁹ extractas q⁹
rūmaxia. tres nāq⁹ sūt q⁹ tuor fere soli iugera q⁹
sede occupat : totidē i altitudinē erigit. Mæris
aliq⁹ cap⁹ nūc hāc⁹ iuginti millia passuū i cir
cuitu patēs : altior q⁹ ad nauigādū magnis onu
stisq⁹ nauib⁹ latis ē. Psammētisq⁹ labyrinth⁹
domos mille & regias duodeci p⁹petuo parietis
ambitu āplex⁹ marmore extract⁹ ac tect⁹ unū
i se descēsu habet : int⁹ pene innumerabiles nias
multis ambagibus huc & illuc remeantibus :

sed continuo antractū & læpe reuocatis p⁹rtici
bus ancipitesq⁹ bus subinde aliū sup⁹ alios orbē
agentibus : & subinde tātum redeunte flexu q⁹n

4 causa

q⁹ causa

q⁹ causa

6 causa

antictetho
nes.

Que in egypto
mira.

Chemnis haec vox est in egypto

Mirum haec vox est in egypto

Pyramides haec vox est in egypto

Mæris la
cus. haec vox est in egypto

Labyrinth⁹ haec vox est in egypto

et pingit tunc

antictetho
nes.

6 causa

antictetho
nes.

Que in egypto
mira.

Chemnis

Mirum

Pyramides

Mæris la
cus.

Labyrinth⁹

et pingit tunc

celibati
Aegyptio-
rum mores.

tum processerat; magno & inexplicabili tamē
errore perplexus est. Cultores regionum mul-
torum aliter a ceteris agunt, mortuos sicut obil-
ti plangunt, nec cremare aut fodere fas putant
verum arte medicatos intra penetralia collocat
Suis litteris perueffe utitur, Lutum inter ma-
nus, farinam calcibus subigunt, Forum ac ne-
gocia femine, uiri pensa ac domos curat, one-
ra ille humeris, in capitibus accipiunt, paren-
tes cum egent illis necesse est, his liberum est
alere, cibos palam & extra sua testa capiunt, ob
cena intimis edium reddunt, colunt effigies mul-
torum animalium a ter ipsa magis animalia sed
alij alia: adeo ut quedam eorum etiā per impru-
dentiam interemisse capitale sit; & ubi morbo
aut forte extincta sint lepelire ac lugere sole-
ne sit.

his quidem et alia
Apis aegy-
ptiorum nu-
men.

Apis populorum omnium numen est. Bos
niger certis maculis insignis; & cauda linguam
dissimilis aliorum raro nascitur nec coitus peco-
ristantur; sed diuinitus & celesti igne conce-
ptus; diebus quo gignitur genti maxime festus
est. Ipsi uetustissimi ut predicant; hominum tre-
centos & triginta reges ante Amasim; & supra
tredecim millium annorum etates certis anna-
libus referunt; mandatumque litteris seruati; dū
egyptij sunt quater cursus suos uertisse sydera
ac solem bis iam occidisse; unde nunc oritur, ut

*ut si plerumque
et si adde
accidit
et si ipse*
Ama-
sis.

*ut si plerumque magis tunc
et si adde
accidit
et si ipse*
et si plerumque magis tunc
et si adde
accidit
et si ipse

in Asia
Babylon.

ta sunt. duo maxime excellunt. constituta urbs
miræ magnitudinis Babylonæ siccis olim re-
gionibus Euphrates & Tygris immissi. Cete-
rum in Palaestina est ingens & munita admodum
Gaza: sic Persæ ararium vocant: & inde nomen est

Gaza urbs.

q̄ cū Cābyles armis ægyptū peteret: huc belli

Cambyles.

& opes & pecuniā intulerat. Est nō minor Alca-

ascalō. Iope

lon. Est Iope antiquior: ut ferūt: condita: ubi

Cepheus.

Cephica regnauit eo signo acole affirmant: q̄ ti-

Phineus.

tulum eius fratrisq̄ phinei: mete res quedā arce

Perseus.

cum religione plurima retinet. quin etiam rei

Andromeda.

celebratæ carminib⁹ ac fabulis seruata: q̄a Per-

Phœnicie

seo Andromedæ clarum uestigium belluæ ma-

Phœnicū

rinæ ossa immania ostentant.

fuenta egre-

gia.

Tyros

Phœnicen illustrauere Phœnicos solers homi-

Alexander.

nū genus: & ad belli pacisq̄ munia eximium: lit-

Sydon

teras & litterarum operas: aliaq̄ etiā artes. ma-

Euprosopō

rianauibus adire. classe confugere. imperitare

pmōtorii.

gentibus regnum præliumq̄ cōment. In ea est

Babos.

Tyros aliquando in insula nunc annexa terris de-

Bactros.

fectisq̄ ab impugnanate quondā Alexandro iacta

Tripolis

opera uicā tenent ulteriora. Et adhuc opulenta

unde

Sydon anteq̄ a Persis caperetur mari timarū ur-

Smyrna.

biūm maxima. Ab ea ad promontoriū euproso-

in Asia

pō duo sūt oppida babbos & bactros. Ultra tria

in Asia

fuertunt singulis inter se stadijs distantia locus

in Asia

ex numero tripolis dicitur. Tū smyrna castel-

lum & ubi nō obscura marathos. Inde iam nō
 obliqua pelagos sed aduersa adiacens & terra grā
 dem sinum inflexo tractu littoris accipit. popu
 li dices circulident. litus efficit quia regio fer
 tilis crebris & nauigabilibus lueis fluminū per
 iura diuersas opes maris atq; terrarum facili cō
 mertio permutatae miscet. In eo prima est reli
 qua pars syriae cui antiochia cognomen addi
 tur. & in ora eius urbes Seleucia, hyppatos, be
 rytos, hadicea, anolos, amnesq; inter eas eunt li
 chos & hyppatos & orrontes. Tum mons ama
 nus & ab eo statim myriandros & Cilices.

Marathos in qua
 facem temporis in un
 dybulo maris parca

collis parit quae ualeat
 collis sitis in terra salis

Antiochia.
 Antiochie
 urbes.
 Lichos
 Hyppatos, platos
 Orrontes

At in recessu intimo locus est magni aliqua
 do discriminis faforum ab Alexandro perlārū
 fugientisq; Darij spectator ac testis. Nunc ne
 minima quidem tūc ingenti urbe celebris issos
 fuit & haere sinus illicus dicitur. procul inde
 Amyndes promotorium inter pyramum cyd
 numq; fluuios iacet. Pyramus isso prior ma
 ses praeterfluit. Cyd nus ultra per tarium exit.
 Deinde urbs est olim a rhodijs arguūsq; post
 piratis. Pompeio assignante possessa. nunc po
 peiopolis. tūc Soloe. iuxta in puo tumulo Ara
 ti poete monumentū ideo referēdū: quia ignotū
 quā ob cām iacta in id saxa distulit. Non lāge
 hinc corycos oppidū portu saloco incingit an

Amanus.
 Cilices
 Alexander.
 Darius.
 Issos
 Illicus sinus
 Amyndes
 promotorium.
 Pyramus
 Cyd nus
 Pōpeiopol
 Arati mo
 numentū
 Corycos.

b ij

Soloe. In soloe & in soloe habent
 pite. ut in familia mea iustae
 ut in ut uentrigit. i. doli.
 monumentū & monumentū dicit. si quāsi uentū mēde
 monumentū. ut in ut est in doli.
 pite. ut in familia mea iustae
 ut in ut uentrigit. i. doli.
 monumentū & monumentū dicit. si quāsi uentū mēde
 monumentū. ut in ut est in doli.

quae
 in la
 pite
 op

in la
 pite
 op

in la
 pite
 op

in la
 pite
 op

Corycius
specus

gusto tergo^{re} continentiadnexum. ^{Supra} spe-
cus est noie Corycius singulari igenio ac supra
q̄ ut describi facile possit: eximius. Grandi naq̄
hiatu patens montem littori appositum: & de-
cem stadiorum clivo latis arduum ex sumo sta-
tim uertice aperit. Tunc alte demissus & quan-
tum demittitur amplior uiret lucis pubētibus
undiq; & totum se nemoroso laterū orbe cōple-
ctitur adeo mirificus ac pulcher: ut mentes ac-
cedentium primo aspectu cōsternat rubi cōtē-
plati durauere non faciat. Vnus in eum descen-
sus est angustus asper quingentorū & mille pās-
sum per amenas umbras & opaca filiarū quid-
dam a grege resonātis riuis hinc atq; illinc flui-
rantibus. Vbi ad ima peruetū est rursus specus
alter aperitur ob alia dicendus. Terret ingredi-
entes sonitu cymbalorum ditinctus & magno
fragore crepitanū. Deinde aliquandiu persol-
cuis: mox & quo magis subitur: obsecratur di-
cit aulos penitē aliter quasi cuniculo admittit
Ibi ingens annis ingenti fronte se extollens tā-
tūmodo se ostendit & ubi magnū impetū bre-
ui alio traxit iterum demersus abscondit. In-
tra spatium est magis q̄ ut progredi quisq; ausit
horribile & ideo incognitū. Totus autē angu-
stus & uere sacer: habitariq; a dijs & dignus &
creditus. nihil non uenerabile & quasi cum ali-

Specus al-
ter.
Mira specus
natura.

per specus

quomurine se ostentat. Alius ultra est que ty-
 phoneu uocat ore angusto & multu ut experti
 tradidere: pressus & ob id assidua nocte iussu
 neq unq perspicit facit, sed quia aliquado cubi-
 le typhonis fuit: & quia nunc demissa in se con-
 festim examinat natura fabulaq memorandus.
 Duo deinde promontoria sunt Sarpedon finis
 aliquado regni sarpedonis: & quod cilicia a pa-
 philia distinguit anemuriu interq ea cetanderis
 & natidos samiorum coloniaz sed cetaderis
 sarpedoni proprior. ¶ In pamphilia est Melas
 nauigabilis fluuius oppidum Sida: & alter flu-
 uius Eurimedon. Magna apud eum Cymonis
 atheniensiu ducis aduersus phenicas & Persas
 naualis pugna atq uictoria fuit. Mare quo pu-
 gnatum e: ex edito admodum colle prospectat
 asperidos: quam argiui codiderant: possedere si-
 nitimi. Deinde alij duo ualidissimi fluuij cestros
 & carathes. cestros nauigari facilis, hic quia se
 precipitat ita dictus. Inter eos perga est oppi-
 dum: & dianae: quam ab oppido pergea uocant
 templu. Trans eosde mons sardemisof & phase-
 lis a mopso codita finis pamphiliae. ¶ Lycia co-
 tinuo cognominata a lyco rege pandionis filio
 atq ut ferunt infestata olim chymere ignib
 Sydas portu & tauri promontorio grande sinu
 claudit. Taurus ipse ab eois litoribus exurgens

Typhone
 Specus
 Cubile Ty-
 phonis.
 Sarpedon
 & Anemu-
 rium pmō-
 toria.
 Cetaderis
 Natidos.
 Paphilia.
 Melas flu.
 Sida. Eury-
 medon.
 Cymōathe-
 nensiu dux
 Asperidos.
 Cestros &
 Carathes
 fluuij.
 Perga.
 diana. pgea
 Sardemisof
 mons.
 Phaselis
 Lycia unde
 Chymera
 Taurō mōs

b iij
 a pamphilia pro alio.

ualde satis attollitur. Deinde dextro latere ad se
 ptentrionem sinistro ad meridiem uersus it in oc
 cidentem rectus & perpetuo iugo magnarum
 gertium qua dorsum agit; terminus. ubi terras
 dirimit: exit in pelagum. Idem aut & totus ut dictum
 est; dicitur etiam qua spectat orientem. Deinde
 haemodes & caucasus & propanisus. Tum cal
 piae pilae niphates & armeniae pilae: & ubi iam
 nostra maria contingit taurus iterum. Post eius
 promotorium flumen est ly mira: & eodem nomi
 ne ciuitas: atque ut multa oppida sic praeter Pata
 ram non illustria. Illam nobile facit delubrum A
 pollinis quondam opibus & oraculi fide delphi
 co simile. Ultra est xanthus flumen & xanthos op
 pidum mos cragus. & qua lycia finit: urbs tel
 misos. Caria sequitur habitatur incertae ori
 ginis. alij indigena sunt qui pelagos. quidam
 cretas existimant. genus usque quondam ar
 morum pugnaeque amans: ut aliena etiam bella mer
 cede agerent. Hic castella aliquot sunt. Deinde
 promotoria duo pedalion & citria: & secundum
 galbiam amnem: Gaunus oppidum ualitudine ha
 bitantium infame. In dea alicarnasson haec ad
 iacent: Rhodiorum aliquot coloniae. portus duo
 gelos: & cui ex urbe quam amplectitur thyslamif
 sa cognomen est. Inter eos oppidum larumna & pa
 dion collis in mare emissus. Tum tres ex ordi

Tauri mo
 nis uatia no
 mina.

Lymira

Patara de
 delubro.

Apollinis
 clausa.

Xanthus flu.

Cragus.

Telmisos

Caria

In caria.

Pedalion p
 montorium.

Gaunus.

Gelos.

Thyssamiffa

Larumna

Pandis

Tauri montis uatia nomina

Lymira

Patara de delubro

Apollinis clausa

Xanthus flumen

Cragus

Telmisos

Caria

In caria

Pedalion promontorium

Gaunus

Gelos

Thyssamiffa

Larumna

Pandis

ne sinus Thymnias. Schenus Buseius Thym-
 niaz promotorium Aphrodisium est. Schenus
 ambit hylam. Bubesius cynotū. Cydus in cor-
 nu peninsulae. Interg; eam & tetraticū sinum i
 recessu posita eutiana. Alicarnassos argiuorum
 colonia est & cur memorāda sit præter condito-
 res; mausolæū efficit regis mausoli monumen-
 tū unū de miraculis septē artemisiaz op^o. Trās
 alicarnāsson illa sunt; littus leuca. urbes myri-
 dos aryanda. neapolis; sinus iasus & basilicus.
 In isto est bargilos. ¶ Post basilicum Ioniam ali-
 quot se ambagibus sinuat & primūa possideō
 promotorio inflexum inchoans cingit oraculū
 apolinis dictum olim bramatae nunc dydimi.
 Miletum urbem quondā ioniaz totius belli pa-
 cisq; artib⁹ principem; patriam Thaletis astro-
 logi & Timothei musici & Anaximandri phy-
 sicaliorumq; ciuium inelytis ingenijs merito
 inelytam; ut eunq; Ioniam uocant; urbem hyp-
 pinamnis meandri exitum. Latmūm motem
 endymionis a luna (ut ferunt) adamati fabula
 nobilem. Deinde rursus inflexa cingit urbem
 prienen & gēsi fluminis ostiū moxq; ut maiore
 circuitu; ita plura cōplectit. Ibi est Panioniū sa-
 cra regio; & ob id eo noīe appellata; q; cā cōiter-
 iones colunt; ibi a fugitiuis; ut aiunt; condita.
 nōmen fame ānuūt phygela. Ibi ephesus & dia-

Tres sinus
 Tetratic⁹
 sinus.
 Eutiana
 alicarnass⁹
 Mausoleū
 Urbium q;
 rūdā noīa
 Sinus. Iasi
 & basilic⁹.
 Ioniam
 Miletus
 thales astro-
 logus.
 Timothe⁹
 musicus.
 Anaximan-
 der phisic⁹
 Hyppis.
 Meander.
 Latm⁹ mōs
 Endymion.
 Pirene.
 Gesus flu-
 Panioniū
 unde.
 Phygeta.
 Ephesus.

Handwritten marginal notes on the left side of the page, including the word 'vales' and other illegible scribbles.

Handwritten marginal notes on the right side of the page, including the word 'vales' and other illegible scribbles.

Rheteum.
Dardania
Aiax.

& quanto decrefcitico clarior fugat nouiffime nocte: & cum die iam fol factus attollitur. Extra linum funt rhetara littora Rhetra & dardania claris urbib⁹. Ajax tamē fepulchro maxime illuftria. Ab his fit arctius mare: nec iam abluir terras: fed rursus diuidens angulfo hel-

Bithyni
Mariandy
nei
Abydos
Lampfacū
unde.

lcsponti freto littus obuiū findit: facitq; ut iterum terrae: qua fluit: latera finit. Interrus bithyni funt & mariandynei. An ora graue urbes abydos & lampfacum & pario & priapos. Abydos magni quondā amoris: cōmercio insignis est. Lampfacū phocae is appellatib⁹ nomē ex eo traxit: q; colulētibus: in qualiam terras potiffimū tenderēt: rēpōsum erat: ubi primū fuliffet ibi sedem capellere. Tum rursus fit apertius mare propōtis in id Granicus effūditur: pugna quae primū inter perfas & Alexandrū fuit: nobilis. Trans aetne ledet in ceruice pene infula cyzicum. nomē cyzicus indidit: quae a minis iprudētibus: cum colchos peterent: fulum acie caesumq; accepimus. Post plagas & ctylace paruae pelagorum colonie: quibus a tergo imminet mons olympus (ut incolae uocāt) Myfius. flumen rhyndacem in quae fequuntur emittit. Circa angues nalcuntur immanes neq; ob magnitudinem modo: fed ob id etiā mirabiles:

Granicus
Cyzicum
Plagea
Cylace
Olympus.
Rhyndaces
Mirum de
ferpētib⁹

Heraclea.

Acherusia.

Specus

Cerberus

Thios.

Paphlago-

nes.

Carabis p-

montoriu.

Partheni.

Cythoros.

Armene.

Chalybes

Amylos

Synope

Diogenes

Cynicus.

Lycasto

themiscis.

Amazonu.

castra

Tabereni

Mossinni

lētū seruo admodum in genio apenus: post cō-

meritio aliarū gentiū mollitis aliquantū mo-

ribus dictus eūxinus. In eo primū mariadyne

urbem habitant ab argiuo (ut serunt) hercule

data. heraclea uocitatur. id famae fidem adiecit

Iuxta specus est acherusia ad manes (ut aiunt)

peruius: atq; inde extractū Cerberū existimant

¶ Tum thios oppidū mille fiorū quidē colonia

sediam soli gentiq; paphlagonū: quorū in li-

toribus pene medijs promotoriū est Carambis

Citra Parthenis amnis. urbes Selamū & crō-

nōs: & a cithisoro phryxi filio posita cythoros

Tum cymbas & collige & quæ paphlagoniā

finit armene. ¶ Chalybes proximi clarissimas

habent amyson: & synopen cynici Diogenis pa-

triam amnes alyn & thermodonta. secundum

alyn urbs est lycasto. athermodonte campus in

eo fuit themycyrum oppidum. fuere & amazo-

num castra ideo amazonum uocant. Tabereni

chalybas attingunt: quibus in risu lusq; sum-

mum bonum est. Ultra carambin mollitur.

res ligness sibeūt notis corpus omne pignat

pro patulo uescūt. promiscue cōcumbūt. &

palam reges suffragio deligunt uinculisq; & ar-

ctissima custodia tenent. atq; ubi culpā prae-

speiādo meruere: inedia diei toti afficiūt cae-

rū asperi. anculti. pnoxi appulsis. Deinde mino

feri uerum & hi in conditis moribus macroce-
 phali discheri. buxedi. rare urbes cerasus &
trapez maxime illustres. In deis locus est: ubi
 finem ductus a bosphoro tractu accipit: atq; in
 de se in sinu aduersi litoris flexus attollens an-
 gustissimu ponti facit angulu. Hic sunt colchi
 hinc phasis erumpit. hic eode nomine quo am-
 nis est atheni stagora miletio deductum oppi-
 dum. hic phryxi templum & lucus fabula uete-
 re pellisaurea nobilis. hinc orti montes longo
 se iugo & donec rhipheis coniugantur exporri-
 guta quia altera parte in euxinum & mæotida &
 tanain. altera in caspium pelagus obuersi cera-
 uni dicuntur. i. idem alubi. taurici. moschi. ama-
 zonici. caspij. corasii. caucasi: ut alijs alijsue
 appositis gentibus italij alijsq; dicti nobis.
 At in primo flexu iam curui litoris oppidum
 est: quod graeci mercatores constituisse: & quia
 cu circa tempestate ageretur ignaris: quæ ter-
 ra esset: cygni uox notam dederat cygni appel-
 lasse dicuntur. Reliqua eius terra in culta: q; ge-
 tes uasto mari affidentes tenent. menandros ter-
 restres. sexfolia. corax. elepithophagi. hænio-
 chi. achari. cercetici. etiam in confinio mæotidis
 syndones. In hæniochoru sinibus dioscorias a
 castore & polluce potum cum iasone ingressis.
 Syndos in syndonu ab ipis terraru cultorib⁹

Macroce-
 phali.
 Trapezos
 Colchi.
 Phasis
 Luc⁹ aurei
 uelleris
 Riphei mō
 tes.

Colchi.
 Phasis
 Luc⁹ aurei
 uelleris
 Riphei mō
 tes.

Rhipheoz
 varia nosa
 Cygnum.

Cygnum.
 Varia po-
 puloz nosa
 Dioscorias
 Castor
 Pollux
 Syndos

Macroce-
 phali.
 Trapezos
 Colchi.
 Phasis
 Luc⁹ aurei
 uelleris
 Riphei mō
 tes.
 Rhipheoz
 varia nosa
 Cygnum.
 Varia po-
 puloz nosa
 Dioscorias
 Castor
 Pollux
 Syndos

condita est. Obliqua tunc regio & in lacum mo
dice patens inter pōtum paludemq; ad bospha
rum excurrit: quam duobus alueis in lacum
& in mare profuens coradandam pene insulam
reddit. Quattuor urbes ibi sunt hermones, sac
cephoe, Ipana, corea. & in ipso ore cimmerium
hac ingressos lacus accipit lōge lateq; diffusus
qua terras tangit incuruo circumdatus littore.
qua mari propior est: nisi ubi aperit: quasi mar
gine obductus cirra magnitudinem prope pon
to similis. Otram que a bosphoro ad Tanain
usq; deflectitur maotici incolunt toreatæ, arri
chi, phicores. & ostio fluminis proximi xama
thæ: apud eos eadem artes scēminæ: quas uiri
exercent: adeo ut ne militia quidem uacent. Vi
ri pedibus inhaerēt sagittisq; depugnant: illæ
equestre prælium ineunt, nec ferro dimicant:
sed quos laqueis interceptere: trahendo confici
unt. nubunt tamen uerum ut nobiles habeant:
nō in ætate modus est nisi quis hoste intereme
re uirgines manēt. Ipse Tanais ex rhipheo mō
te deiectus adeo præceps ruit: ut cū uicina flu
mina. tum meotis & bosphorus, tū pōti aliqua
brumali rigore durētut: solus æstus hyemēq;
iuxta ferens idem semp & sublimis incitatusq;
decurrat. ripas eius lautomatæ & ripis hæren
tia possidēt. una gēs, aliquot populi & aliquos
nosa. primi maotici ginocrocātigenœ, Regna

Coracēdama

Cimmeriū

Meotici.
Xamathe

Tanais.

Sautomate

notæ a feminis lano
quæ amogonib; a 17

Agathyrſi.
Sauromate

Sarcage
Cimmeri-
ca oppida

Partheniō.

Nymphē
ſpecus

Chatere
Carcyne.
Gerros.
Hypacares

Panticapes

flexū butes annis ſecat. Agathyrſi & ſauroma-
te ambiunt: quia pro ſedibus plauſtra habent
dicti maxobitæ. Obliqua tunc ad boſphorū pla-
ga excurrens ponto ac mæotide includitur. In
paludem uergentia ſarcagæ tenent. In boſpho-
rū cimmerica oppida myrmetion. panticapē
theodoſia. herroſiū. In Euxinum mare taurici
Super eos ſinus portuoſus & ideo calos limē ap-
pellatus promontorijs duobus includit. Ate-
rū erū metopon uocant: carambico: quod in a-
ſia diximus: patet adgerſum. Parthenion a ſtege
oppidum adiacet Ceroneſis diana (ſigredat) cō-
ditū: & nymphæ ſpecu quod in arcechus Nym-
phis ſacratū eſt: maxime illuſtre. Subit tunc
ripam mare & donec quinq; milia paſſuum ab-
ſita mæotide reſurgentia uſq; ſubſequentis litto-
raſque ſatharchæ & taurici denēt: peninſulam
reddit. quod inter paludem & ſitueſt Chatere
noſatur. Sinus carcynites. In eo urbs eſt carc-
ne: quā dno flumina Gerros & Hypacares uno
oſtio effluentia attingunt uerum diuerſis fonti-
bus & aliunde delapſi. Nam gerros inter baſi-
das & nomadas euoluitur. Siluæ deinde ſunt:
quas maximas hæ terræ ſerūt: & panticapēs: q
nomadas georgoſq; diſſerminat. Terra tunc
longe diſſenta excedens tenui radice littori ad-
nectitur. Poſt ſpaciola modice paulatim ſe ipſa

[Marginal notes in Latin script, including names like 'Sarcage', 'Cimmerica', 'Parthenion', 'Nymphæ', 'Chatere', 'Carcyne', 'Gerros', 'Hypacares', 'Panticapes']

[Bottom marginal notes in Latin script]

fastigiat. & quasi in mucronem longa colligens
 latera sicie positi ensis allecta est. Achilles in se Achilles.
 sta classe mare potu cu ingressus ibi ludicro cer-
 tamine celebrasse nictoriam: & cu ab armis qui
 es erat: se ac suos cursu exercitauisse memorat;
 ideo dicta est dromos achilleos. ¶ Tum bory-
 stenes getem sui nominis abluic inter scythia
 amnes amoenissimus turbidis alijs liquidissi-
 m^o defluit placidior q^{uam} caeteri potanig pulcher-
 rimus. alit lactissima pabula magnosq^{ue} piscesq^{ue}
 bus & optimus sapor: & nulla ossa sunt. longe
 uenit ignotisq^{ue} ortuse scotibus quadraginta di-
 erum iter alueo stringit: tantoq^{ue} spacio naviga-
 bilis secundu Borystenida & Olbida graeca op-
 pida egreditur. Calipidas hypanis includit. ex
 grandi palude oritur: quam matrem eius acco-
 lae appellant: & diu qualis natus est: defluit tan-
 tum non longa mari ex paruo fonte: cui exam-
 pheo cognomen est. adeo amaras aquas accipit
 ut ipse quoq^{ue} iam sui dissimilis & no dulcis huc
 defluat. Asiaces proximus intra calipidas asia-
 cisq^{ue} descendit. Hos ab istricis Tyra separat sur-
 git in Neuris: qua exitu sui nois oppidum attin-
 git. At ille: qui scythia populosa sequentib^{us} di-
 rimit apertis in germania fontibus alioq^{ue} desi-
 nit: nois exoritur. Nam per imania magnarum
 gentiu diu danubius est: deinde aliter appellat.

Dromos a
 chilleos
 Boristenes.

Pisces sine
 ossibus.

Hypanis.

Examphe^{us}.

Asiaces Asiace
 Tyra. flu.

Danubius.
 Ister.

Ister (Danubius) in Europa principi
 Danubij. Rhen. Danubij

Ister.

tibus accolis Ister fit: acceptisq; aliquot anni-
bus ingens iam & eorum: qui in nostrum mare
decidunt: tantum Nilo minor totidem: quot il-
le ostijs: sed tribus tenuibus: reliquis navigabi-
libus effluit.

Essedones.

Essedones funera parentū læti & uictimis
ac festo conuiu familiarium celebrant. corpora
ipsa lanata & cæcis pecorum uisceribus immu-
xta epulando cōsumūt. Capita ubi fabre expo-
liuere auro iuncta pro poculis gerūt. Hæc sūt
apud eos iplos pietatis ultima officia.

Agathyrsi.

si ora artusq; pingunt: ut quiq; maioribus præ-
stant: ita magis uel minus. Cæterum iisdē om-
nes notis & lic ut ab lui nequeant.

Sarmate.

Sarmate au-
ri argenti maximarum pestium ignari: uice re-
rum cōmercia exercent atq; ob leuis byemis ad-
modum assidue demersis in humū sedibus spe-
cus aut suffossa habitant. totum brachati cor-
pus: & nisi qua uident etiam ora uestiti.

Tauri.

Tauri
Iphigeniæ & Orestis aduentu maxime memo-
rati immanes sunt moribus: immanemq; famā
habent: solere pro uictimis aduenas cedere.

Basilidijs.

Basilidijs ab Hercule: & echidna generis princi-
pia sunt, mores regij arma tantum sagitte.

Nomades.

Vagi nomades pecorum pabula sequitur: atq; ut
illa pecorum durantiæ diu statam sedem agūt

Georgi.

Colunt georgi exercent q; agros. Asiæq; furati

Asiæ.

quid sit ignorant, ideoq; nec sua custodiū tunc
 aliena cōtingūt: aberrus habitātū ritus asperi
 or & incultior regio ē. Bella cædesq; amat: Mōs
 q; est bellatibus crudore eius: quē primū intere
 merūt ipsi se uulnerib; ebibere, ut qsq; plures
 interemerit: ita apud eos habet exim;. Cæteru
 experte esse cædis inter obprobria uel maximu
 ne foedera quidē in cructa sut, faciāt se: qui pa
 ciscūt: exemptūq; sanguinē ubi pmiscuere de
 gustāt, id putāt māsurae fidei pign; certissimū
 Inter epulas: quot quisq; sterfecerit: referre læ
 tissima & frequētissima mentio: binisq; pocul
 qui plurimos retulere: p potatis interlocantis
 honos præcipu; est. poculant Essedones parē
 tū ita inimicissimorū capitib; expoliūt. Apud
 anthropophagos ipsæ etiā epulæ uiscerib; hu
 manis apparāt. Geloni hostiū cutib; equos se
 q; uelāt, illos reliqui corporis, se capitum. Me
 lanclenis atra uestis & ex ea nomen. Neuris sta
 tum singulis tempus est: quo si uelint in lupos
 iterumq; in eos: qui fuere mutantur. Mars om
 niū deus. Ei pro simulacris enses & tentoria
 dedicant: hominesq; pro uictimis ferunt. Ter
 re late patent & ob excedentia ripas sua ple
 runq; flumina nusq; non ad pabula fertiles ali
 cubi usq; adeo steriles ad cætera: ut qui habitāt
 lignorū egētes ignes ostibus alāt. His thracia

Crudi po
 pulorū mo
 res.

Anthro- canibula
 phagi. Xantopes hō
 Geloni. Democritus
 Melaceni. p. uictis in
 Neuri. p. clauis uer
 Mira Neu
 rorū nā
 tura.

Thracia

proxima est eaq; a pontici lateris fronte usq; in
 illiricos penitus immittat: qua latera agit isfro pe-
 lagonq; contingitur. regio nec caelo laeta nec so-
 los& nisi qua mari prior est: infecunda. fri-
 gida: eorūq; quae serūtur maligne admodū pa-
 tiens. raro usq; pomiferam arborem. uitem fre-
 quentius tolerat. sed nec eius quidē fructus ma-
 turat ac mitigat: nisi ubi frigora obiectu fron-
 djum cultores arcuere. uiros benignius alit nō
 ad speciem tamen. Nam & illis asper atq; inde-
 cens corporū habitus est. Caeterum ad ferocis

Thrace se
roces.

Hebrus
Nestos.

Strymon.

Hemon

Rhodope.

Orpheus.

& numerum: ut multi imitesq; sunt: maxime fe-
 rax. paucos amnes: qui in pelagus euadunt: ue-
 rum celeberrimos hebrū & neston strymone
 mittit. Mōtes interior at tollit haemona & Ro-
 dopē & orbelen sacris liberi patris & oetu me-
 nadū orphea primū initiāte celebratos: e quis
 hāemus in tantū altitudinis abit: ut euxi-
 num & adriā ex sumo uertice ostendat una gens
 thraces habitant alijs alijsq; praediti & noibus
 & moribus: quidā fieri sunt & ad mortem para-
 tissimi. Getae utiq; id uaria opinio perficit: alij
 redituras putant animas obeuntiu. alij & si nō
 redeāt: non extingui tamen: sed ad beatiora trā-
 sfire. alij aemori quidē: sed id melius esse q̄ uiuere
 itaq; lugētur apud quosdam puerperia: natiq;
 deflentur. funera contra festa sunt: & ueluti sa-

Getae
Varie de a-
nima opini-
ones.

Itaq; lugētur apud quosdam puerperia: natiq;
 deflentur. funera contra festa sunt: & ueluti sa-

liber de abelocentia
 at emite

liber de regibus

liber de regibus

liber de regibus

liber de regibus

cra cantu lusuq; celebrantur. Ne foeminis qui-
 dem segnis est animus. super mortuorum uiro-
 rum corpora interfici simulq; sepeliri uotu exi-
 mium habent. & quia plures simul singulis nu-
 ptæ sunt: cuius id sit decus apud iudicatos ma-
 gno certamine affectant. moribus datur: estq;
 maxime lætym: cum in hoc contenditur: uince-
 re. Mæcæt alij uocibus & cum acerbissimis plā-
 ctibus efferunt. At quibus consolari eos animus
 est: arma opesq; ad rogos deferunt: paratiq; (ut
 dicitant) cum fato iacentis: si detur in manus
 uel pacifici uel decernere: ubi nec pugnae nec pe-
 cuniæ locus sit: manentq; dominos proci: nup-
 turae uirgines non a parentibus uiris traduntur
 sed publice aut locantur: ducendæ: aut ueneunt.
 urrum fiat ex specie & moribus causa est. pro-
 bae formolæq; in præcio sunt: ceteras qui habe-
 ant mercede queruntur: uini usus quibusdam
 ignotus est. epulantibus tamen: ubi sup ignes
 quos circūfident: quædam semina ingesta sūt
 similis ebrietati hilaritas ex pidore contingit.
 In litto ribus Istro proxima est Istropolis. dein-
 de Mælesis deducta galatis. & tritonice. & por-
 tus caria. & pistris promentorium: quod præ-
 ter uectos alter ponti angulus accipit. aduersus
 phasiaco: & nisi amplior foret: similis fuit. hic
 bizone motu terræ intercidit. Est portus cru-

ate alia

ate om

Istropolis

Mælesis.

Tritonice.

Caria.

Pistris.

Thracie urbes.

Apollophania.

Thimnia promonto.

Helinidesos phile.

Phinopol.

Bosphorus Bizantium

Propötidis urbes.

Rhesus

Cypsel.

Lisimachia

Isthmos

Abydos

Sestos

Leander

Protesilai ossa.

Sceoles

nos. urbes dionysiopolis. obdesios messëbria anchialos: & intimo in sinu atq; ubi pontus alterum sui flexu angulo finit magna apollophania. recta de hinc gra: nisi q; media ferme in promontorium: quod thimniam uocant: exit & incuruis contra selittoribus obtenditur: urbesq; sustinet helinideson & philas & phinopolim.

¶ Hactenus pontus deinde est bosphorus: & p. pontis. In bosphoro Bizantium. In propontide Selimbria. perinthes bithynis. amnesq; qui in terstitiunt erginas & tyras. Tum Rheso regnata quondam pars thraciz & bisaltæ famiorum & ingens aliquando cypselæ. Post lacus: quem grai mactothios appellant: & in radice magnæ peninsulae sedens lysimachia. ¶ Terra: quæ sequitur nusq; lata atq; hic arctissima inter hellespontum ægeumq; procurrit. angustias Isthmō frontem eius mastusiam. totam chersonesū appellant. ob multa memorabile est. In ea flumen ægos naufragio classis atticæ iligne. Est & abydo obiacens sestis Leandri amore pernobilis. Est & regio: in qua per sarum exercitus diuisis spacio pelagoc; terras ausus pontibus iungere mirum atq; ingens facinus: ex asia in græciam pedes & non navigata maria transgressus est. Sunt proteilai ossa consecrata delubro. Est & portus scoplos athenienibus & lacedæmonijs

nauali acie decernētib⁹ laconicæ classis signa⁹

tus ex idio. Est cynosenta tumul⁹ hecunæ siue

Cynosentia⁹

ex figura canis: in quam cœuersa traditur: siue

Macidos.

ex fortuna: in qua deciderat humili nosce acce

Egeum.

pto. Est macidos. est helle⁹: quæ finit hellepō

Suntūpro-
montoriū

tū. Aegēū statim pelagus uaste lōgū litt⁹ im

pellit: sūmotatq; terras hinc ad promōtorium:

Melas
Aenos.

quod Suntiū uocat. magno ambitu molliq; cir

Aeneas.
Cicones

cū agit. eius tractū legētib; præuētib; i assu

Xerxes.
Seriphio.

siatum sinus intrādus est: qui a lectū chersonesi

promōto.
Orpheus.

latus abluēs iugo facie uallis includitur: & ex

Diomedes.
Turris.

fluuiō: quē accipit Melas dict⁹. duas urbes am

Diomedis.
Abdere.

plectitur alopeconēsū & in altero Isthmi litto

Democrit⁹
physicus.

ris sitam cardiā. eximia est engs ab enea profu

Nestus.
Philippia

go cōdita. Circa hebrum cicones. Trans eundē

c iij

Handwritten marginal notes in the left margin, including the number '75' and various small annotations.

Handwritten marginal notes in the right margin, including the number '75' and various small annotations.

miror. Alexander etiam a fia. In littore fl⁹ me
 gibernæus inter promontoria diuidit canastre
 um & portum: qui copos dicitur urbes toronē
 & miscellam atq; unde ipsa nomē est. Megiber
 nam incingit. canestreo promontorio Sena p
 xima ē. Megibernacula in medio qua terra dat
 gremium: modice in littora ingreditur. Cete
 rum longis in altum immisiss lateribus ingēs
 inter maria sinus est. in eum axius per macedo
 nas etiam per thessalos penitus excurrit. ante
 axium thessalonice est. inter utroq; callandria
 citada. aloros. icaris. apeno. a sepida. corinthis.
 melibœa. castanea pares ad famam: nisi q; phi
 loctetes alum⁹ Melibœam illuminat. Terræ
 interiores claris locorum nominibus insignes
 pene nihil ignobile ferunt. Hinc non longe est
 Olympus. hic Pelion. hic ossa montes gigan
 tum fabula belloq; memorati. Hic musarū pa
 rens domusq; pieria. hic nouissime caleatū gra
 to Herculi solum saltus cetæ. hic sacro nemo
 re nobilia tempe. hic libetra carminump; fon
 tes obiacent. ¶ Tum iam uaste & multum pro
 minens græcia: & dum myrthoum pelagus at
 tingata septentrione in meridiē uecta. qua sol
 oritur ægeis qua occidit lonijs fluctibus obia
 cet. ac proxime spaciola: & hellas nomine gran
 di frōte procedit. mox mari utroq; & lonio ma

Alexander. *modicus*
 Torone.
 Copos
 Miscella *fronsilla*
 Sena. *ciens*
 Megiberna
 cula. *modicus anil*

Axius :
 Mularum
 urbium no
 mina. *cadma*
 philoctetes
 Melibœa
 Olympus
 Pelion. *justi behand*
 Ossa. *frons mistel*
 Pieria. *supphtuore*
 Oeta. *lulas in calce*
 Tempe.
 Libetra
 Græcia

Hellas *græcia lani*

citada

groye

gis latera eius strāte donec quattuor milia pas-
 suum pateat media ferme prope inciditur. De
 inde rursus terris huc le & illuc uerum in loni-
 um mare magis expandentibus progressisq; in
 altum non tam lata q; coeperat: ingens tamē ite-
 rum & quasi peninsula extēditur. uocaturq; pe-
 lopōnesos: ob sinus & promōtoriasq; ut fibris
 littora eius incisa sunt: simul q; tenui tramite
 latus effunditur: platani folio simillima. In
 macedonia prima est Thessalia. deinde Magne-
 sia. phthiotis. doris. locris. phocis. boetis. attis
 megaris. Sed omnium attis clarissima. In pelopo-
 neso argolis. laconice. messenia. achaia. elis. ar-
 cadia. ultra aetolia. acarnania. epiros usq; iacti-
 am. De locis atq; urbibus: quæ mare non ablu-
 it hæc maxime memorāda sunt in thessalia. La-
 rissa aliquando ioleos. in Magnesia Anthronia
 in phthiotide phthia. in locride cinos & calio-
 ros. in phocide delphi & mons parnasus. & A-
 pollinis sanum atq; oraculum. In boetia thebæ
 & citheron fabulis carminibusq; celeberrimus
 In attide eleusan Cereri cōsecrata & clarioris q;
 indicari egeant. Athenæ in megaride unde regi-
 oni nomen est megara. Vt in argolide argos &
 Mycenæ & templum Iunonis uetustate & reli-
 giōe percelebre. In laconide therapne. lacedemō.
 amyclæ. mons Taygetus. In messenia Messene

Peloponne-
 sos.

Macedonia

Larissa

Phthia.

Delphi.

Parnasus

Thebe.

Citheron

Athenæ.

Argos.

Mycene

Templum
 Iunonis.

Lacedemō.

Amyclæ.

In mare magis expandentibus
 progressisq; in altum non tam
 lata q; coeperat: ingens tamē
 iterum & quasi peninsula
 extēditur. uocaturq; pelopōnesos.

Macedonia prima est Thessalia.
 deinde Magnesia. phthiotis.
 doris. locris. phocis. boetis.
 attis megaris. Sed omnium
 attis clarissima. In pelopon-
 eso argolis. laconice. messenia.
 achaia. elis. acadia. ultra
 aetolia. acarnania. epiros
 usq; iactiam. De locis atq;
 urbibus: quæ mare non ablu-
 it hæc maxime memorāda
 sunt in thessalia. Larissa
 aliquando ioleos. in Magnesia
 Anthronia in phthiotide
 phthia. in locride cinos &
 calioros. in phocide delphi
 & mons parnasus. & Apollo-
 nis sanum atq; oraculum. In
 boetia thebæ & citheron
 fabulis carminibusq; celeberrimus.
 In attide eleusan Cereri
 cōsecrata & clarioris q;
 indicari egeant. Athenæ in
 megaride unde regiōi nomen
 est megara. Vt in argolide
 argos & Mycenæ & templum
 Iunonis uetustate & reli-
 giōe percelebre. In laconide
 therapne. lacedemō. amyclæ.
 mons Taygetus. In messenia
 Messene

Macedonia

Phthia

Delphi

Argos

Lacedemō

Amyclæ

in megaride
 unde regiōi
 nomen est
 megara.

& Methone. In achais atq; elide quondam pise
 cenomai. elis & nomen delubrumq; olympi jo
 uis certamine gymnico & singulari sanctitate
 Ipso quidem tamen simulacro: quod phidre o-
 pus est maxime nobile. Arcadiam peloponnesi
 ace gentes undiq; incingunt. In ea sunt urbes p
 sophistena. orchomenos. montes Pholoe. Cyl
 lenius. Parthenius. menajus. flumina crymā-
 thus & ladon. In aetolia naupactos. In acarna-
 nia Stratos oppida. In epiro dodonæi iouis tē-
 plum & fons ideo sacerq; cum sit frigidus & l-
 emerlas faces sicut cæteri extiguatubi sine igne
 procul admouentur accendit. At cum littora le-
 guntur a promontorio sepiade per Demetriā
 & bolon & pthelcon & ethinon ad pagaseum si-
 num cursus est. Ille urbem pagasam amplexus
 annē sperthiō accipit. & quia minyæ colchida
 petētes ide argō nanē soluere memorat. Ab eo
 ad suniūtedētib⁹ illa p̄nauigāda. malia⁹ & o-
 pūnti⁹ grades sinus & in his caesoriū etiā laco-
 nū trophea. Thermopila. opoes carphagomides
 alope antedō. larūnæ. auf agamemnonie graio-
 rumq; classis in troiam cōiurātium statio. Ma-
 rathon magnarum multarumq; uirtutum te-
 stis. lam inde a theseo perfica maxima clade per-
 notus. Rhammys p̄tua illustris tamen: q; in
 ea sanum est amphiarai: & phidiaca neme-
 sis. phoricos & bauronia olim urbes. iā tantū

Taygetus
 mons.

Pise. Oeno disperendū
est. In epiro
aerugo ad 22
p. 14. 32. 33
 mai. Elis.

Iupiter. exhibet panem
supra 8. 1. 2. 3.
 Olympiūs.

Phidias. hæc uir
fuit qd. dicitur
 Arcadie ur-
 bes. mōtes.

& flumina.
 Orchome-
 nos.

Erymāth⁹.
 Naupactos.

Dodonei. in epiro
supra 2. 1. 2. 3.

Iouis tēplū
 Mira fōtis.

natura.
 Pagasa.

Minyæ uocantur ad 22
p. 14. 32. 33
 Argo nauis

Malia⁹ &
 Opūntius

sinus. supra 2. 1. 2. 3.
 Thermopy-
 le. Aulis.

marathō. supra 2. 1. 2. 3.

Rhammys. supra 2. 1. 2. 3.

Topos. Aior hinc. Aionis hinc. Aionis
 qd. qd. aior. Aionis hinc. Aionis hinc.
 The phidre. Aionis hinc. Aionis hinc.
 Aionis hinc. Aionis hinc. Aionis hinc.
 Aionis hinc. Aionis hinc. Aionis hinc.
 Aionis hinc. Aionis hinc. Aionis hinc.
 Aionis hinc. Aionis hinc. Aionis hinc.
 Aionis hinc. Aionis hinc. Aionis hinc.
 Aionis hinc. Aionis hinc. Aionis hinc.

Topos. Aior hinc. Aionis hinc. Aionis hinc.

Subium p
montorium.

nomina. Subium promontorium est: finitq; id
littus hellados: quod spectat ad orientem. Inde

Pyreus.

ad meridiem terra convertitur usq; ad megarā
atticē ut modo latere: ita nunc frōte pelago ad-

Scyronia.
faxa.

iacens. Ibi est Pyreus atheniensium portus. scy-
renia faxa seuo quondam scyronis hospitio etj
am nunc infamia. Megarensiū tractus Isthmo

Isthmos.

attingit hoc illi cognomē est quia quattuor mi-
lium spacio ægeum mare ab ionio submovens

Ludi isth-
mici.

angusto tramite helladi pelopōneson annectit.
In eo est oppidum cheucrea. sanum Neptuni.

Corinthos
Acrocorin-
thos.

thos quos isthmicos uocant: celebres. Corin-
thos olim clara opibus. post eladē notior. nunc
romana colonia. ex summa arce: quam acroco-

Bucephala.
los.

rinthon appellant: maria utraq; contuens. pelo-
ponnessi oram: sicut diximus: sinus & promon-

Malea.

toria lacerant ab oriente Bucephalos & cherfo-
nefus & scyleon ad meridiem malea. tenaros a-

Tenaros.
Epidaurij.

chrisas. Icthis ad uesperum cheilonates & para-
xos. habitant ab isthmo ad scyleon epidaurij ef-

Troecij.
Epidaurus
Troezen.

culapij templo sclyti & troezenj hinc societatis
atticæ illustres. port⁹ sardonie⁹ & schenitas &

Laconicus.
Ciparissus.

pagon⁹. Oppida autem epidaurus & troezē &
hermiona his littoribus apposita sūt. Inter scy-

Erasinus.
Inachus

leō & maleā laconie⁹. inter teparon & acritā &
ictum cyparissius. in argolico sunt noti amnes

Lerne.

erasin⁹ atq; inachus: & notum oppidum lerne.

subium p
montorium
pyreus
scyronia
faxa

corinthos
acrocorinthos

epidaurus
troezen
laconicus

erasinus
inachus
lerne

subium p
montorium
pyreus
scyronia
faxa
corinthos
acrocorinthos
epidaurus
troezen
laconicus
erasinus
inachus
lerne

Parthenij .
Dafarcte .
Pheaces .
Illyrici .
Pyrei .
Liburni .
Oricum .
Durachiū .
Apollonia .
Salona .
Ladera .
Nona .
Traguriū .
Pola .
Aeas fluuius .
Nar .
Danubius .
Tergeste .
De Italia
Apeninus

tergestum. Cetera gallicijs. Italiscq; gentibus cin-
guntur. Parthenij & dafarctæ prima eis tenet.
sequentia paulatim Ethehellæ; phaeaces. deinde
sunt: quos proprie illyricos uocant. Tum py-
rei & liburni & Istria. Vrbium prima est Oricū
secūda Durachium Epidamnos antea erat. Ro-
mani nomen mutauerunt: quia uelut in damnū
ituris omen id uisum est. Ultra sunt apollonia
salona. ladera. nona. tragurium. sinus polticus
& pola quondam a colchis (ut ferunt) habita-
tam quantum res transcunt nunc romana co-
lonia. Amnes autē aeas: & nar. & danubius: qui
iam dictus est Ister: sed aeas secundum apolloni-
am, nar inter pyreos liburnos. per Istros Ister
emittitur. Tergeste in timo i sinu adriæ sicū si-
nit Illyricum.

¶ De Italia magis quia ordo exigit q̄ q̄a mōstra
ri eget: pauca dicent. nota sunt omnia. ab alpi-
bus incipit in altum excedere: atq; ut procedit
se media perpetuo apenini jugo montis attol-
lens inter adriacum & tuscum: sicut ut aliter ea-
dem appellantur: inter superum mare & infe-
rum excurrit diu solida. Verum ubi longe abit
in duo cornua scinditur: respicitq; altero sicu-
lum pelagus: altero ionium: tota angusta & ali-
cubi multo q̄ unde coepit angustior. Interiora
eius aliaq; gentes. Sinistram partem Cap-

ni:& Veneti colunt togatam galliam. Tum ita
 lici populi Picentes. Ferentani. dauroi. apuli. ca
 labri. salentini. Ad dextram sunt subalpiibus Li
 gures. sub apennino heretura. post latium. Vol
 lei: campani. & super Lucaniam Brutij. Urbis
 quæ procula mari habitantur opulentissimæ
 sunt: ad sinistram Patavium Antenor. Muti
 na & Bononia romanorum coloniz. Ad dextrâ
 Capua a Tuscis & Roma quondam a pastorib⁹
 condita. nunc si pro materia dicatur alterum o
 pus. At in oris proxima est a tergeste Concor
 dia. inter fluit Timaeus novem capitibus exur
 gens uno ostio emissus. deinde Natiso non lon
 gea mari ditè attingit Aquileiam. Ultra est al
 tinum. Superiora late occupat littora padus.
 namq; ab imis radicibus vesuli montis exortus
 parvis se primum fontibus colligit: & aliqua
 tenus exilis ac macer mox alijs amnibus adeo
 augetur atq; alitur: ut se per septem ad postre
 mum hostia effundat. Vnum de ijs magnum
 padum appellant: inde tam citus profilit: ut dif
 cussis fluctib⁹ diu qualem emisit undam agat:
 suumq; etiam in mari alueum seruet: donec eū
 ex aduerso litore Istrie eodem impetu proflu
 ens Ister amnis excipiat. Hac te per ea loca navi
 gantibus: qua utrinq; amnes eunt inter ma
 zinas aquas dulcium haustus est. A pado ad

Varicitalie
 gentes.

Patavium.
 Mutina
 Bononia.
 Capua.
 Roma
 Concordia
 Timaeus.
 Natiso.
 Aquileia
 Altinū.
 Padi ortus

Magnus
 padus.

*magnum sparsim est pado
 tra multa hostias amnes
 pado
 Ister amnis Istrie
 amnes & si currunt in
 illo angulo sacro Capuano
 quos Pado seruet*

Rauenna
Ariminum
Metaurus.
Efls.
Ancona.
Picenum
Piceni ur-
bes.
Firmum.
Adria.
Bucara
Dauni
Theanum.
Garganus
mons.
Vrias fin.
Sipillum.
Canusium
Aufid⁹ flu.
Ennius poe-
ta.
Rudie
Calabrie.

Anconā transitur Rauenna. Ariminū Pisaurū
fanestris colonia: flumen metaurus atq; efls. &
illa in angusto illorum duorū promōtoriorum
ex diuerso coeſitū inflexi cubiti imagine sedes
& ideo a grais dicta Ancona. Inter gallicas itali-
caſq; gētes quaſi terminus intereſt. Hæc enim
prægreſſos Piceni littora excipiūt. in quibus
humana potentia. cliēna. cypra urbes. caſtel-
la autē firmū adria. truentinū. Id ei fluuius: qui
præterit nomē eſt. Ab eo Senogallia maritima
habēt enim fluminis oſtia. Vrbes bucara & hi-
stonium. Dauni autē Tiſernum amnē: clāterniā
lucinū. theanū. oppida. mōtemq; garganum.
Sinus eſt continuo Apulo littore incinctus no-
mine Vrias modic⁹ ſpacio: pleraq; aſper acceſſu.
Extra Simponium uſq; ut graii dixerē Sipillum
& flumen: quod canuſiū attingens: aufidū ap-
pellant. poſt Barium & gnatia & Ennio ciuē no-
biles rudie. & in calabria Brūdūſiū. Valetrium
lupæ hydrus mōs. tum ſalentinī campi. & ſalē-
tina littora & urbs graia. Gallipoliſ. ¶ Huc uſ-
q; adria hucusq; italiæ latus alterum pertinet.
Frons eiꝯ ſi duo quidem ſe cornua ſicut ſupra
diximus ſcindit. Cæterū mare. quod inter utra-
q; admittit tenuibus promōtorijſ ſemel iterūq;
diftinguens nō uno margine circuit: nec diffu-
ſum poteuſq; ſed per ſinus recipit. Primus tarē

tinus dicitur inter promōtoria ^{vel saltem promō} Salen & lacini-
 um. In eōq; sunt Tarentus, metapōtū, heraclea.
 Croto. Turium. Secundus scyllaceus inter pmō
 toria. Laciniū & zephiriū: quo est Petilia: car-
 cinus. Scyllaceū, mistrae. Tertius inter zephiri-
 um & Brutij. Consentia. Paulonia: locrosq; cir-
 cūdat. In bruto sunt colonia regia rhegiū, scyl-
 la, taurinū & metaurum. Hinc in tuscum mare
 deflexus est: & eiusdem terrae latus alterū ma-
 cana Ioniū, Iubon, & emi ea clampetia. Blonda
 Buxētū, uelia. Palinur⁹ olfrigiij gubernatoris
 nūc loci nomen. Pæstanius sinus. Pæstum oppi-
 dum. Silerus amnis. picentia, petrae, quas syre-
 nes habi taute. Mineruae promōtoriū, omnia
 Lucinae loca. Sinus puteolan⁹ Surrentū, her-
 culanæ. Vesuuij mōtis aspect⁹. Pompeij. Ne-
 apolis. puteoli. Lacus lucrinus & auernus. Ba-
 iæ Missenum: id nūc loci aliquādo phrygiij mi-
 litis nomē. Cumæ Linternū. Vulturū amnis
 Vulturū oppidū. Amcena campaniae littora
 Sinuessā, Iiris. Minturne. Formiae, fundi, terra
 cina. Cyroes domus aliquādo circēij. Antium,
 aphrodisium, ardea. Laurētū, ostia citra Tybe-
 rim in hoc latere sunt. Ultra pyrgi, anio castrū
 nouū grabus. Cecosa, Telamō. Populonia. Ce-
 cina, Pisae: hetrusca & loca & nomina. Deinde
 Luna Ligurum & liguria: & Genua, & Sabatia

Tarentin⁹
 finus.
 Tarentus
 Metapōtū.
 Croto.
 Turium
 Scyllaceus
 finus.
 Petilia
 Mistra
 Consentia.
 Brutij ur-
 bes.
 Pæstanius.
 sinus.
 Pæstum
 Syrenum
 petre.
 Mineruae
 promōto.
 Sin⁹ puteo-
 lanus.
 Vesuuius
 Lucrinus
 Auernus.
 Baie.
 Missenum
 Linternū

Vesuuius est
 montis aspectus
 circa Neapoli

ibi

Antium
 prope ostium fluminis
 Tyberis habetur
 vestigia dicitur
 Antium Carthagini

prope ostium fluminis
 Tyberis

a Tarento
 hinc nomen
 hinc nomen
 hinc nomen

hinc nomen

hinc nomen

hinc nomen
 hinc nomen
 hinc nomen

hinc nomen

anavolis

post antiopoli & olbia: & Laurio. & Citaris te
 nes & Lacidon massiliensium portus. & in eo ipsa
 Massilia. Hæc a phœcis oriunda: & olim iter af
 peras posita: nunc ut pacatis ita dissimilimis tñ
 uicina gētibus mirū q̄ facile & tunc sedē alienam
 ceperit: & adhuc morē suū teneat. Inter eam &
 Rhodanū maritima auaticorum stagno affidet
 fossa mariana. p̄tē ei⁹ annis nauigabil a lueo ef
 fudit. alioqñ lit⁹ ignobile ē lapideū (ut uocat
 Jn quo herculē cōtra albionā & bergiō neptu
 ni liberos dimicātē cū tela defecissēt ab inuoca
 to ioue adiutū sibre lapidū ferūt. credas pluuisse
 a deo multi passum & late iacet. Rhodan⁹ nō lō
 ge ab Istri threniq̄ fōtib⁹ surgit. deinde lema
 no lacu accept⁹ tenet impetū: leq̄ p̄ mediū inte
 ger agēs: quātus uenit: egreditur: & inde cōtra
 in occidentē ablat⁹ aliquādiu gallias dirimit.
 Post cursu in meridiē abducto hæc intrat accel
 suscipaliorū amnis iam grandis & subinde gran
 dior iter uolcas & cauaras emittitur. Ultra sūt
 stagna Volcarum. Ledum flumen. castellum la
 tara. mesua collis incinctus mari penē undiq̄:
 ac nisi q̄ angusto agere continenti annectitur
 insula. Tum ex gebēnis demiss⁹. Araulis iuxta
 agatā secundum biteras obris fluit. atax ex pyre
 neo mōte digress⁹: qua uij fōtis aqs uēit exigū
 uadusq̄. Est etiā ingētis alioqñ aluei tenēs: nisi

*cleonides antiochus
 olbia lacris
 Alitro austriacus*

Massilia. 1. 2. uic. bella

3 luce amari

Fossa mari
 ana.
 Hercules
 Albion.
 Bergios
 Rhodanus

sterna marboralis

Stagna uol
 carum
 Mesua
 Araulis
 Obris.
 Atax.

uic. lar.

Anavolis

beoras

dexteram exclusa trahit perpetua latera cōtinu-
 us per oēm donec provinciam longo limite .m
 missus: in ea littora: quæ occidenti sunt aduen-
 sa: perueniat. Ipsa hispania: nisi quæ gallias tan-
 git pelago undiq; incincta est: ubi illis aderet:
 maxime angusta paulatim se in nostrū & ocean-
 um mare extendit: magis magisq; latior ad oc-
 cidentē abit: ac fit sibi latissima. uiris. equis. fer-
 ros. plumbos: ære. argēto auroq; & tam abūdās
 & adeo fertilis ut sicubi ob penurā aqua se effe-
 ta & sui dissimilis est: linū tamen aut spartum
 alat. Tribus autē est distincta nobis. parsq; ē
 Terraconēsis. pars Betica. pars Lusitania uoca-
 tur. Terraconensis altero capite gallias. altero
 beticam lusitaniq; contingens. mari latera ob-
 iicit nostrū. qua meridiem. qua septētrionē spe-
 ctat oceano. illas fluu⁹ Anas separat. & ideo be-
 tica maria utraq; prospicit: ad occidentēatlan-
 ticum. ad meridiem nostrū. Lusitania oceano
 tantūmodo obiecta est: sed late read septētriones
 fronte ad occasum. Urbium de mediterraneis ī
 terraconensi clarissimæ fuerunt Pallātia & nu-
 mantia: nunc est Cæsaraugusta. In lusitania. E-
 merita. In betica. Astagi. Ispalis. corduba. At si
 littora legas. aceruaria proxima est rupes: quæ
 in altum pyreneū extrudit. Dein thicis flumen
 ad rhodam elodiamū ad Emporia. Tum mōs. Mōs icuis.

Hispania

a celebre v. p. p. d. f. i. e. r. d. a. b. o.
 colitur. an. d. i. e. s. t. f. i. e. r. i. t.
 P. a. s. i. a. u. n. d. e. c. o. g. n. o. t.

Laus hispa.

Hispanie i

tres ptes di

uisio. Ter-

raconensis.

Anas flu.

Betica.

Lusitania

Pallantia.

Numantia

Emerita

Corduba.

Mōs icuis.

in longi lat

abie

in p. p. d. f. i. e. r. d. a. b. o.

in p. p. d. f. i. e. r. d. a. b. o.

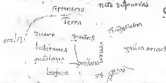

d iij
 i. s. p. a. n. i. a. t. e. r. r. a. c. o. n. e. n. s. i. s.
 l. u. s. i. t. a. n. i. a.
 b. e. t. i. c. a.
 a. n. a. s. f. l. u. v. i. u. s.
 p. a. l. l. a. n. t. i. a.
 n. u. m. a. n. t. i. a.
 e. m. e. r. i. t. a.
 c. o. r. d. u. b. a.
 m. o. s. i. c. u. i. s.

in his partibus de montibus.

**Scala Anni-
balis.**

**Hispanie
oppida**

Rubrica

Taraxo flu.

Tulcis

Iberus

Ferraria p.

Sucronensis

Durias, Turri

Valentia.

Saguntus.

Carthago

Hispanie

Asdrubal

cutus parti occidenti aduersam inueniam cau-
 tium: quae inter exigua spacia ut gradus subin-
 de confluunt: scalas Annibalis appellant. In-
 de ad tarraconem parua sunt oppida Blandetu-
 ro, betulio, barchino, Subur, Tholobipua flu-
 mina: Betulio, iuxta louis montem Rubrica, tu-
 in barchinonensis littore inter subur & Tholobin-
 manus taraxo. Vrbs est in his oris maritimarum
 opulentissima. Tulcis, eam modicus amnis su-
 per: Ingens iberus deorsum attingit. Inde se in
 terras pelagus sinuat: & primum magno impe-
 tu admissum, mox in duos sinus promontorio
 quod Ferrariam uocat: funditur: prior suppro-
 nensis dicitur: maiorque magno satis ore pel-
 agus accipiens: & quo magis penetratur: angu-
 stior Scrobin & Duriam & Sucronem non ma-
 gna excipit flumina. Vrbes complexus & alias
 quidem sed notissimas Valentiam & saguntum
 illam fide & arumnis inelytam. Sequens illic i-
 tanus Alonem habet: & lucetiam: & unde ei no-
 men est ilicen. Hic iam terrae magis in altum
 eunt: latiore mox quam fuerat, hispaniam faciunt: ue-
 rum ab his: quae dicta sunt: ad principia beticae
 praeter Carthaginem: quam dux penorum As-
 drubal condidit: nihil referendum est. In illis
 oris ignobilia sunt oppida: & quorum mentio
 tantum ad ordinem pertinet. Virga in sinum quae

oppida
vrbes
oppida

oppida
vrbes
oppida

oppida
vrbes
oppida

oppida
vrbes
oppida

oppida
vrbes
oppida

oppida
vrbes
oppida

oppida
vrbes
oppida

Virgitanum vocit. Extra Aderas uelox. in eno
 bja. Malacha. Cifal. Dubaj. acipiro. Berbe^{ca} ala
 perit deinde angustissimum pelagus: & proxi
 ma inter se europae atq; africae littora motes ef
 ficiunt: ut initio diximus: columnae herculis
 abyta: & calpestriterq; quidē sed calpe magis
 & pene totus in mare prominens. Is mirum in
 modum concavus. Ab ea parte qua spectat occa
 sum: medium fere latus aperit: atq; inde ingres
 sus totus admodum peruius prope quantum pa
 tet sinus: & specus ultra est: In eoq; tartheia (ut
 quidam putant) aliquando tarthesos: & quam
 trasuēcti ex africa phoenices habitāt: atq; unde
 nos sumus: cingēteratū. mellana & bello & be
 siphio usq; ad iunonis promōtorium orā freti oc
 cupat. Illud iam in occidentē & oceanū obliquō
 iugo excurrēs: atq; ei qd in africā ampelusia eē
 dixeram⁹ aduersū: quā nostra maria sunt: finit
 Europē. Gades insula quae egressis fretū obuia
 est: admonet ante reliquas dicere: q; in oceani lit
 tora terrarumq; circuitum: ut initio promisi
 mus: oratio excedat. Paucē sunt in meotide. In
 de eni uidetur cōmodissimū incipere: neq; om
 nes tamē incolūtur. nec pabula quidē large fe
 rūt. Hac re habitantibus caro magnorū pisciū
 sole siccata & i puluerē usq; cōtusa p farre ē. pau
 ce & in pōto. leuce borystenis ostio obiecta par

Obscura ^{numba}
 oppida ^{Yaripo}
^{Saltuba}

Columnae
 herculis

Tarthesos. ^{ut} ^{tartheia}

Mellepa ^{ut} ^{cingēteratū}
 tria.

gades insula ^{coloz} ^{ut}
^{ante dicitur in insula qd ant}
^{emret ut supra dicitur}

De insulis.

Leuce.

Achillea

ua admodum. & q̄ ibi achilles situs est achillea

Acollisaria

cognemine. nō longe acollisaria: quæ Marti sa

Mirum de

crata: ut fabulis traditur. tulit aues cum summa

subibus

clade aduenientiu pennas quasi tela iaculatas.

Peuce.

Sex sūt inter istri estia. Ex ijs Peuce notissima

Cymas

& maxima. Cymas maria dinorū finibus proxi

ma urbem habet: quam quia bithyni incolunt

bithynida appellāt. Contra thracium bospho

rum duæ parua: paruoq; distātes spacio: & ali

quādo creditæ: dictæq; concurrere: & cyanæ

uocātur & symplegades. In propontide tātum

Symplega-

proconesos habitatur. Extra hellespōtum earū

des.

quæ asiaticis regionibus adiacent: clarissimæ

proconesof

sunt Tenedos sigæis aduersa littoribus. & quo

Tenedos.

dicētur ordine ad promōtorium tauri mōtis ex

Macarō in-

positæ: quas quidā dici putuere Macaroni: si

sule.

ue q; fortunati admodum cæli soliq; sunt: siue

Macar

q; eas suo suorumq; regno Macar occupauerat

Lesbos

In Troade lesbos. & Iea quinq; olim oppida an

Mitylene

tisa. pyra. eresos. Ciraua mitylene. In lonica chi

Chios.

os & Samos. In Caria eos. In Lycia Rhodos. In

Sauos.

ill' singulæ sunt iisdē noibus urbes. In Rhodo

Cos. Rho-

tres quondam erant Lindos: Camiros. Ielysos.

dos. Rho-

quæ cōtra Tauri promōtorium importune na

di urbes

nigantibus obiacent Chelidoniæ nosantur. In

Chelidoniæ

sinu quem maximū asia recipit prope media cy

Cypros

prus ad ortum occasiq; se smittens recto iugo

^{propheta} iter cilicia Syriaq; porrigitur ingen: ut quæ
 aliquando nomē regno coeperit: & nūc aliquot
 urbes ferat, ^{veritas} quarum clarissima salamis & pa-
 phos: & quo primum ex mari uenerē egressam
 accolat affirmant, palæpaphos. Parabos etiā in
 phoenice est parua: & quantum patet tota oppi-
 dum: frequens tamen: quia etiā super aliena
 tecta sedem ponere licet: parua & Canopus nili
 ostio: quod canopicum uocāt: obuia est. Mene-
 lai gubernator Canopus ibi forte moriens no-
 men insule illa ostio dedit Pharos Alexandria
 nunc ponte cōiungitur: olim ut homerico car-
 mine proditum ē: ab eisdem oris cursu diei to-
 tius abducta: & si ita res fuit uideri potest con-
 iectantibus in tantum mutatae causas Nilum
 præbuisse: dum hūc subinde: & præcipuæ cū
 eundaret: littori annectens auget terras spaci-
 um: & augeſcentium in uicina uada promouet.
 In africa contra maiorem syrtim euteletos: con-
 tra minoris promōtoriam meninx: & cercinna.
 cōtra carthaginis sinum tarichia: & egathes
 romana clade memorabiles. Plures Europe lit-
 toribus sūt appositæ. In ægeo mari prope thra-
 ciam Thasos. Imbr os. samothrace. Scādile. po-
 lyagos. Scythos: halonesos. & quam aliquādo
 oibus qui mares erant, cæsis tantū feminæ te-
 nuisse dicūt: atho mōti Lēnos aduersā Pagasē

Salamis quæ est in phoenice
 in phoenice in uada phoenice

- Salamis. phoenice in uada
- Paphos. phoenice in uada
- Venus. phoenice in uada
- Palepaphos.
- Parabos. Amicos
- Caopos.
- Canopus. Amicos
- Pharos. Amicos
- Homerus. Amicos

- Africe insule
- Egei insule

- Lemnos
- Pagaseus.

Daryas
 ualeat

Mithras
 Phoenice in
 uada

Euboea

sinus Scython prospicit. sciniffon amplectit

magis oriente mare

Euboea ad meridiem promontorium gereston

Carystus

Carystus

& caphareum, ad septentrionē caunum extrudit

& usq; lataduum milium spaciū habet ubi at-

ctissima est: cæterum longa totiq; boetia appo-

Euripos

sua angusto freta distata littore. Euripon vo-

cant rapidum mare & alterno cursu septies die

ac septies nocte fluctibus inuicē uersis: adeo l-

modice fluens: ut uentos etiam ac plena uentis

naugia frustretur. Aliquot in ea sunt oppida.

Euboeæ

Styra Eretria, pyraeessos, oechalia, uerum opu-

oppida

lentissimæ Carystos & chalcis. In attide helene

Helene in-

ē nota stupro heleneæ. & salamis excidio classis

sula.

perlicæ notior. Circa peloponelson etiā nūc in

Salamis

ægeo phitula & ægina epidaurico littori pro-

Ægina.

xima: Troezenio calauria inter ignobiles alias

Calauria.

leto Demosthenis nobilis. In myrtheo cythera

Demosthe-

cōtra males emissa: & Tægea, Nissa cōtra acrita

nes.

In ionio pro Pirria, Cephalonia, neritos, Same

Cythera

Zacynthos, Dulichiu & ster nō ignobiles uly-

Ionij insule

sis nose ithaca maxime illustis. lu epiro echina-

Ithaca.

des. & olim Plotæ, Strophades, cōtra ambratiū

Echinades.

finū Leucadia, & uicina adriaco mari Corcyra,

Plote, Stro-

hæ thracū graiorūq; terris obiacēt iat iteri me-

Phades.

los, olearos, ægina, eathios, Thera, Gyaros,

Leucadia

iparis, Dionysia, Cimos, Chalcis, icaria, Pina-

Coreyra

nia, Nisyros, Lebynthos; calydnæ, asine, hæ

Coreyra

Calymnis

quia disperſæ ſūt. Sporades. Ab eis Ciginos. hi
 panos. Siphnos. Seriphos. heneæ. Paros. Cyrol
 Tenos. Myco. Naxos. deſos. andros: q̄a i orbē
 facēt Cyclades dictæ ſūt. Sup̄ eas i medio ma
 ri Igēs & cētū quōdā urbib⁹ habitata Creter ad
 oriētē pmōtorū Samo niū: ad occidētē cētū
 metopo ſmittit niſi maior eēt cypro ſimil. mul
 tis famigerata fabulis aduētū europæ. paſi pha
 es & Ariadne amorib⁹ Minotauri feritate ſato
 q̄. Dædali opib⁹ & fuga. tū ſtatio atq; morte
 maxime tñ eo q̄ ibi ſepulū iouis pene clarū uſ
 ſtigiū ſepulcrū: cui nomē ei⁹ ſculptū cēacolæ
 oſtēdūt. Vrbiū notiffimæ Gnoffos. portyna ly
 ctos. lycallos. olopixos. pheſtos: cydō. Camora
 cuſa. dyctina. Inter colles q̄ ibi nutritū iouē ac
 cipim⁹: fama Idei mōtis excellit. iuxta ē aſticia.
 Naumachos zephyre. griſe. gaudos & quas mu
 ſagorus numero tres uno tamen uocabulo ap
 pellantatq; unde carpathio mari cognomē eſt
 carpathos. In adria ſporos. dicedalos. abyrtis
 iſſa. Ticana. Hydria. phlecinides. nigra corciça
 Lingariū Diomedea. Aethria. a ſine. atq; ut a
 alexandrie ita Brundufio adiacens Pharos.

¶ Sicilia (ut ferūt) aliqñ cōtinēs: & a gro bry
 tio anexa. p̄ freto maris ſiculi abciſſa ē. id āgu
 ſtū & āceps alterno curſu mō i tuſcū mō i ionū

Sporades Sporades
 unde. Sporades
 Cyclades Cyclades

Crete. Crete.

Europa. Europa.
 Ariadne Ariadne
 Minotaur⁹ Minotaur⁹
 Iouis ſepulchrum Iouis ſepulchrum

crete urbes crete urbes
 Mons ide⁹ Mons ide⁹

Carpathos Carpathos
 Adrie iſule Adrie iſule

Sicilia. Sicilia.

in armis
 p̄ armis
 p̄ armis

in armis
 p̄ armis
 p̄ armis

in armis
 p̄ armis
 p̄ armis

in armis
 p̄ armis
 p̄ armis

Scylla
Charybdis

pelagus perfluicitatrox. saxū & scyllæ charyb-
disq; sæuis numinibus inclytū. Scylla saxū est
charybdis mare. utrūq; noxium appullis. Ipsa
ingens & tribus promontorijs in diuersa præ-
currens græcæ litteræ imaginem quæ delta di-
citur. efficit. Pachinum uocatur: quod græciā
spectat. lilybæum quod in africam. Pelorū qđ
in italiā uergēs scyllæ aduersum est causa no-
minis. Pelorus gubernator ab annibale ibidem
conditus: quem idem uir profugus ex africa ac-
per ea loca Syriā petens: quia procul intueti ui-
debatur continua esse littorā: & nō peritum pe-
lagus: proditum se arbitratus occiderat. Ab eo
ad pachinū ora quæ extenditur ioniū mare at-
tingens hæc fert illustria Messanā. Tauromini-
um Catanā. Megarida. Syraculas & in ijs mi-
rabilem arethusam. fons est in quo uisuntur ia-
cta in alpheum artem: ut diximus: pelopōne-
siaco littori infulum. unde ille creditur non se-
consociare pelago: sed subter maria terrasq; de-
pressus huc agere alueum: atq; huc se rursus ex-
tollere. Inter pachinum & lilybæū & agragas ē
& heraclea & therme. Inter lilybæū & pelorida
Ranom^o: & Imera. Inter uero Leontini & cē-
turipinū & hybla: aliq; cōplures. Famā habet
ob cereris tēplū etna p̄cipua. mōtiū, Eryx maxie
memoras ob delubrum neneris ab ænea cōditū

Triā' faciliē
pmōtoria.
Pelorus
Annibal.

faciliē urb.
Arethusa.
Alpheus.

Agragas.

Hybla
Aetna. Erix
Aenna

& ætæna quæ cyclophas olim tulit nunc assiduis
 ignibus flagrat. De omnibus Imera referendus
 quia in media admodum ortus in diuersa decurrit:
 scindensq; eam utriusq; alio ore in libycum alio in
 tuscum mare deuenit. Circa Siciliam in siculo fre-
 to est Aæce: quæ calypso habitasse dicitur. Afri-
 cam uersus gaulos, melita, cosyra, Propius ita-
 liam galata, & illæ septem quas æoli appellant
 osteodes, Lipara, heratea, didyma, phenicussa,
 ericussa, Aetna perpetuo flagrat igne, hiera & stro-
 gyle & pithecussa, leucothea, ænaria, Sidonia
 caprea, pehya, Põtie, pãdatoria, Sinonia, pat-
 maria italico lateri citra tyberina hostia iacent
 Ultra aliquot sunt parue dianium, Iginiũ, cat-
 bania, urgo, Ilyacapia, Duæ grandes fretorq;
 diuisæ ethruscosque corfica littori propior in-
 ter latera tenuis & longa præter quæ ubi aperta &
 marianæ coloniz sũt. A barbaris colitur Sardi-
 nia africanum pelagus attingens: nisiq; in occide-
 tem quæ in orientem angustius spectat: par & quadra-
 ta undiq; & nusq; nõ aliquato spacio horum quæ ubi lo-
 gissima est corfica. Cæterum fertilis & soli quæ ca-
 li melioris: atq; ut fecunda ita pene pestilens. In-
 ea antiquissimi populorum sũt ilieses. Urbium an-
 tiquissima Calaris & fulci. At in gallia quas re-
 ferre cõueniat solæ sunt Stoechades ab ora ligu-
 rum ad massiliam usq; dispersæ, Baleares in hispa-

Imera.

Calypso
 Eolie septem
 Lipara, heratea
 didyma, phenicussa, ericussa, Aetna, Strogyle, Pithecussa, Leucothea, Aenaria, Sidonia, Caprea, Pehya, Padatoria, Sinonia, Patmaria

Et que
 Ultra aliquot sunt parue dianium, Iginiũ, catbania, urgo, Ilyacapia, Duæ grandes fretorq; diuisæ ethruscosque corfica littori propior in-

Corfica

Sardinia.

Stoechades
 Baleares.

Figuras sig-
 nificantes
 ad huc ter-
 mino dicitur
 non.

calar

massilia y masilia

iamus

Ebusos.

gentonia
gentia de alcones
sicuti sicuti

Colubraria

Ebusitane
terre uis mi
randa.

Oceanus
Aestus

nia cōtra tarraconētia littora sita nō longe iter
 se distant. & ex spacio sui cognominibus acce-
 ptis maiores minoresq; phibētur. Castella sūt
 in minoribus Samo & Mago: in maioribus pat-
 ma: & polentia coloniz. Ebusos ē regione pro-
 mōtori: quod in supronēsi sinu Ferrariā uocāt
 eodem noīe urbem habet: frumentis tātum nō
 fēcūda. ad alia largior: & omnīū afalium: quæ
 nocēt: adeo expers: ut nec ea quidē quæ de agre
 stibus mitia sūt aut generet: aut si inuecta sūt
 sustineat. Contra est Colubraria cuius memi-
 nisse succurrit: q; cum scateat multo ac malefi-
 co genere serpentum & sit ideo inhabitabilis ta-
 men ingressis eam intra id spaciū: quod Ebu-
 sitana hūmo circūsignauerunt: sine pernicie &
 tuta est: isdem illis serpentibus: qui solent ob-
 uios appetere: aspectum eius pulueris aluducæ
 quod uerius: procul & cum pauore fugiētibus

¶ Pōponij Mellæ cosmographi . Liber Tertius

Qlta est ora nostri maris. dictæ insu-
 læ: quas amplectitur. restat illo cir-
 cuitus: quem ut initio diximus: cin-
 git oceanus inges & infinitū pelagus & magnis
 altibus cōcitus (ita enim motus eū appellāt) mō
 undat cāpos. mō late nudatae refugit. nūc alios
 aliosq; inuicē: neq; alternis accessibus nūc s' host
 nūc illos ipetuerū: sed ubi i oīa littora: quæ

a ingromm
sicuti

si fuerit terra spoliata
sicuti sicuti sicuti sicuti

1. ppe dng cano sicuti sicuti

si in illis in omnia littora
sicuti sicuti sicuti sicuti

in mare ad hunc locum
in fine maris quod dicitur Sanctuar

obscure
Lusitania

el castro de S. Jago de Com

Tria lusitaniae promō.

Cuneus

Sacrum.

Magnum.

Tagus.

in mare ad hunc locum
in fine maris quod dicitur Sanctuar
in fine maris quod dicitur Sanctuar
in fine maris quod dicitur Sanctuar

aluceo uenerat: tantus ^{in mare} singulis effluit. Tumi ^{in mare} si-
nus alter usq; ad finem prouinciae inflectit: eūq;
parua oppida olitingi. ^{in mare} enelapa cōtingūt. At lu-
sitania trans anam qua mare atlaticum spectat.
primum in gēti impetu in altū abijt: deinde resi-
stit: ac se magis etiam q̄ batica abducit. qua p-
minet bis in semet recepto mari: in tria promō-
toria dispergitur. Anz̄ proximum quia lata sede
procurrens paulatim se ac sua latera fastigiat:
cuneus ager dicit: lequēs sacri uocant. magnū
quod ulterius est. In Cuneo sūt Mirtili balso. of-
sonoba. In sacro latobrigal & portus Annibalis
In magno eborā. Sinus intersunt: & est in pro-
ximo Salacia. In altero uylsippo. & tagi ostium
amnē aurum gemmasq; generātis. Abijs pro-
mōtorijs ad illam partem: quā recessit: ingens
flexus aperitur. In eoq; sūt Turduli ueteres: tur-
dulotumq; oppida. amnes autem i medium fe-
re Munda ultimi promōtorij latus effluens: &
radices eiusdem abluens. Durius frons illa ali-
quādiu rectam ripam habet: deinde modico fle-
xu accepto mox paulū eminet: tum reducta ite-
rum iterūq; recta margine iacens ad promōto-
rium: quod celticum uocamus: extēditur. totū
celtici colunt: sed a durio ad flexum groni. flu-
untq; per eos Augetlādus. Nebis minus & cui
obliuionis cognomen est Limia flexus ipse Lā-

**Mūda flu-
Durius**

Groni

**Limia obli-
uionis flu.**

in mare ad hunc locum
in fine maris quod dicitur Sanctuar

in mare ad hunc locum
in fine maris quod dicitur Sanctuar
in fine maris quod dicitur Sanctuar

sed quorū nota nostro ore concipi nequeant: p̄
 eunda. & salenos. lauriū. Per auriginas & orge
 nomes quosdā nala descēdit: & deuales tritōno
 belute cingit: & detū aturia sonās. Saulo & ma
 gradā. Varduli una gens hinc ad pyrenci iugi
 promotoriū prinēs claudit hispanias. Sequi
 tur galliæ latus alterū: cuius ora primonihil p̄
 gressa in aelum: mox tātundē pene in pelag^o ex
 cedens quātum rētro hispania aboeslerat cāta
 bricis sit aduersa terris: & grādī circuitu affle
 xa ad occidētē littus aduertit. Tunc ad septētri
 ones cōuersa iterum longo rectoq; tractu ad ri
 pas rheniamnis expandit. Terra est frumētī p̄
 cipue & pabuli ferax & amœna lucis immanibus
 quicquid ex latīs frigoris ipatients est ager nec
 ubiq; alir: & noxiō genere asalium minime fre
 quēs. Gentes super b̄e. supsticiose. aliquando
 etiā imanes adeo ut hoīem optimam & gratissi
 mā dijs uicē insā crederent. manēt uestigiā ueri
 tatis inabolitæ: atq; ut a ultimis credibus tem
 perāt: in nihilomin⁹ ubi deuotis altarib⁹ ad
 mouere: de libant. habēt tamē & facundiā suam
 magistrosq; sapientiæ dryudas. Hi terræ mun
 diq; magnitudinē & formā motus cæli & fide
 rum: ac quid dij uelint: scire profitētur: docent
 multa nobilissimos gentis clam & diu uicenis
 annis in specu: aut in abditis salubus. nutum ex

Asperigens
origenicos

ITALIA DE
 HICIA
 & telebiang
 & iouiffay
 & casting
 & magidca

Gallia
 & frons
 & d'el'ay
 & d'

Gallorum
 mores

Dryude
 & d'el'ay

ijs que præcipit in vulgus effluxit: uidelicet
 ut foret ad bella meliores æternas esse aias; ui
 tãq; alterã ad manes. itaq; eũ mortuos cremant
 ac defodiunt: apta uiuētib⁹ olim negociorum
 ratio etiã & exactio crediti deferebatur ad infe
 ros: itaq; qui se in rōgos suorum uelut una ui
 cturi libenter smitterēt. Regio quã scolūt ois
 comata gallia. Populorũ tria sũma nota sũt: ter
 minãturq; fluuijs Igētibus. nã a pyreneo ad ga
 rũnam aquitania ab eo ad sequana celtã. Ide ad
 ad rhenum pertinet Belgã. Aquitanorũ claris
 simi sunt aulei Cestaru hedui. Belgaru treueri
 Vrbesq; opulentissimã in treueris augusta. In
 heduis augustudunũ. In auleis heliumberum.
 Garumna ex pyreneo monte delapsus nisi cum
 hyberno imbree aut solatis niuib; intumuit:
 diu uadofus: & uix nauigabilis fertur. At ubi
 obuius oceanĩ exstantis accessibus adauctus
 est: ijsdemq; retro remeantibus suas illiusq; a
 quas agit: aliquantum plenior: & quanto ma
 gis procedit: reo latior fit. ad postremum ma
 gni freti similis nec maiora tantum nauigia
 tolerat: uerum etiam more pelagi seuuentis ex
 urgens iactat nauigantes: atrociter utiq; si a
 lio uet⁹ alio unda percipiat. In eo est insula An
 tros noie: quã pẽdere & atrolli aq; icrescẽtib;

Comata Gallie regna cum insularum
 et in illa uicibus et al
 fua erat in quo est bel
 gicis et magi belgicis

Regi gallic regna cum insularum
 in la leuiter

Comata

gallia et in dylaporem

Gallie diuisio

sio. p. 100 in dylaporem

in aquitania

Gallie ur

bes opulẽ.

Garumna.

Antros.

Gallie diuisio
 Gallie bel
 gicis

elat
 f

garumna

in aqua
 in aqua
 in aqua

Small text at the top left, possibly a title or reference.

prospiciuntur

Text on the left side, partially obscured, possibly describing the source or context of the map.

obiace trubi se fluētus impleuit illā operit: nec
ut prius tātum ambitū: & quae quibus ante ripae
collesq; ne cernerēt obstiterāt: tūc uelut ex loco
superiore perspicua sunt. A Garumnæ exitu la-
tus illud incipit terra: procurrētis in pelagus
& orocantabricis aduersa littorib; alijs popul
media eius habitātib; ab. santonis ad otismos
usq; deflexa. Ab illise enī iterum ad septētriones
frōs littorū respicit: pertinetq; ad ultimos gal-
licarum gentiū Morinos: nec portu: quē gela-
ricū uocat: quicq; habēt notius. Rhenus ab
alpibus decidens prope a capite duos lacus effi-
cit uenētū & acromū. mox diu solidus: & certo
alueso lapsus haud procul a mari huc & illuc dis-
pergitur: sed ad sinistram amnis etiā tum & do-
nec effluat rhenus ad dexterā primo angustus
& sui similis. post ripis lōge ac late recedētibus
iam nō amnis sed ingens lacus ubi cāpos imple-
uit fluo dicitur ei uisdēq; nois insulā amplexus
sit iterum arētior iterūq; fluuius emittit.
¶ Germania hinc ripis eius usq; ad alpes. a me-
ridie ipsis alpibus. ab oriēte sarmaticarū confi-
nio gētū. qua septētrionē spectat oceanico lit-
tore obducta est. Qui habitāt imanes sunt ani-
mis atq; corporib; & ad insita feritatem ualde
utraq; exercent bellādo atos: corpora ad cōsue-
tudines laborū maxie. frigora hūdi agūt: anteq;

Morini.
Rhenus

fluvius

Germania.

Germano-
rū mores.

bruges

laminata

Small text at the bottom left, possibly a note or reference.

puberes sunt. & longissima apud eas puericia est.
 viri sagis velatur aut libris arborum. quavis sa-
 xa hyemem adiri non patientia tantum illis: studium
 etiam est. bella cum finitimis gerunt. causas eo-
 rum ex libidine accedunt: neque imperitiam pro-
 larumque quae possident. Nam ne illa quidem en-
 re volunt: sed ut circa ipsos quae facerentur sunt
 lus in vitibus habent adeunt ne latrocinij qui-
 dem pudeant: tantum hospitibus boni mitesque sup-
 plicibus victu ita asperi incultique ut etiam etiam
 carne uelcant. aut recentia aut cum rigente in ipsis
 pecudum ferarumque corijs manibus pedibusque subi-
 gendo renouant. Terra ipsa multis impedita stu-
 minibus. multis montibus aspera: & magna ex
 parte siluis ac paludibus inuisa. Paludum Suecia
 Media & melissagum maxime. Siluarum Hercynia &
 aliquot sunt quae nomen habent: sed illa dierum
 sexaginta iter occupas ut maior alijs. ita & noti-
 or. Morsibus altissimi Taunus & rhenicothi quo
 rum nota uix est loqui ex romano. Amisium in
 alijs gentes. quatuor Danubius & rhodanus
 rheni moenis & lupia. In oceanum amisius urbis
 & albis clarissimi Super albin codanus ingens
 sinus magnis paruisque insulis refertus est. Ac re-
 mare quod gremio littorum accipitur: nunc la-
 te patet: nec usquam maris simile uerum aquis passim
 interfluentibus: non longe ita gressus magnum atque

Hercynia

Taunus

Danubius.

Rhodanus

Amisius

fluvius.

Albis.

diffusa facie amniū spargitur. qua liq̄tota at̄tia
git ripis cōtinentum insularū nō lōge distātibz
& ubiq; penē tantū dē: ut angustū & par fretor;
curualq; subide se logo sup̄cilio inflexū ē. In eo
sūcūbri & teutonī. ultra ultimū germaniæ her-

Teutoni.
Sarmatia
Sarmatarū
mores.

mones. ¶ Sarmatia intus q̄ ad mare latior. ab
ijs quæ sequunt̄ insula amne discreta. qua retro
abit usq; ad istrū flumē iōmittit. gens habitu ar
misq; parthiæ proxima: uerū ut cæli asperio
ris ita ingenij. nō se urbib; tenet: & ne stans q̄
dem sedib; ut inuitante pabula ut exedens &
sequēs hostis exigit: ita res opesq; secū trahens
semp̄ castra habitat bellatrix, libera indomita.
& usq; eo imanis atq; atrox ut feminæ etiā cū
uiris bella inēat: atq; ut habiles sint: nata stans
dextra adurit māma. Inde expedita in iētus mā
nus: quæ exēnt uirile sit pectus. arcus tendere
equitare. uenari: puellaria pensa sunt. ferite ho
stē adultarū stipēdū est: adeo ut nō percussisse
pro flagitio habeat. sitq; eis penæ uirginitas

Sarmatia est. ueris affio
is fin. et afferioris
Sarmatia sedet ut pabula
omne in ut gongio cadentē
apud iō gongio. multis
Sarmatia in iō

ut dicit
ut dicit
ut dicit

Teutoni

ut dicit de las. uirginitas
et dicit de las.

ut dicit de las. uirginitas
et dicit de las.

Sige

Hypborei.

¶ Inde afix cōfinia. nisi ubi perpetuæ hyemes
sedent & into lerabilis rigor: sythici populi in
eolūt fere oēs etiā in unū Belgæ appellati. In asi
atico littore primi hiperborei sup̄ aqlonē B. hi
phæosq; mōtes sub ipō siderū cardine iōcētrubi
sol nō quottidie ut nobis sed primū uerno æq̄
noctio exortus autunali demum occidit. & iō

ut dicit de las. uirginitas
et dicit de las. uirginitas
et dicit de las. uirginitas

ut dicit de las. uirginitas
et dicit de las. uirginitas

Araxes

bus uno aluco descendit duobus exit in caspium
araxes tauri latere demissus quoad capos arme
nia: scoti labitur placidus & silens in tutta
parte: tauri in intuaris: manifest⁹ cū in aspe
riora devenit hinc atq; illinc rupibus pressus
& quāto angustior itāto magis pernix. frangit
se subinde ad opposita cautum atq; ob id ingē
ti cū turinure sonāsq; detolunt adeo citus: ut
qua ex præcipiti casur⁹ est: in subiectā nō decli
not statim undā sed ultra q̄ canalē habet reue
hat plus iugis spatio sublimis: & aquis pedē
tib⁹ semetipm hinc aluco ferens deinde ubi in
cū arcuatq; sinne descendit fit tranquillus
iterūq; per capos tacitus & vix fluens. In id hē
tis elabatur cyrus & sibyles ex radicibus confi
ti montis vicinis capti: & in diversis abeunt pop
hiberas & hyrcanos diu & multum distātib⁹
alucis defluūt. post non longe a mari eodē lacu
accepti in hyrcanum sinum uno ore perueniūt

Cyrus
Cambyles.

Laxartes.
Oxos

Laxartes & oxos per desertā scythicā ex sardiano
rū regionibus in scythicā exeunt. ille suo fonte
grandis. hic in cursu aliorū gradior & aliquan
diā ad occasū ab oriente occurrēs iuxta dacas pri
mū inflectitur: cursuq; ad septentrionē & verso
inter amardos & pascasos aperitur. Sylve alia
quoq; dira animalia verū & tigres ferūt: utiq;
hyrcaniz ferunt ferarū genus itē usq; ad per

Tigres.

in la pueria de puaço

a cōtinenti angusto spacio & ueluti flumine ab
scissa. quā terris propior ē pene rectā ripā agit
qua oceanum spectat dyg^o promōtorij eue-
cta i altū mediū litt^o abducit. & fert i altero cor-
nu ei uide nois urbem opulentā. in altero tēplū

**Herculis
tem plum**

ægyptij. herculis cōditoribus. religione. vetu-
state. opib⁹ illustre. Tyrij cōdidere. cur sanctū
sit: ossa eius ibi sita efficiunt. annorū quis ma-
net ab iliaca tēpellatē principia sūt. opes tēpus

**Erythia
Geryonis .**

aluit. In lusitania erythias: quā geryone habita-
tā accepim⁹: aliatq; sine certis noibus adeo agri
fertiles: ut cum semel sata frumēta sint: subin-
de recidiunt seminib⁹ segetē nouātib⁹ septem

**Mira agro-
rum .**

minimē inter plures etiā mēsses ferāt. In celti-
cis aliquot sūt quas quia plumbo abūdāt uno
oēs noie cassiterides appellāt. Sena in britāni-

**Cassiteri-
des unde.
Sena.
Gallicene
antistites .**

eo mario si sinitis aduersa littoribus gallici nu-
minis oraculo insignis est: cuius antistites per
petua uirginitate sanctæ numero nouē esse tra-
dunt. Gallicenas uocāt: putātq; igenijs singu-
laribus præditas: maria ac uētos concitare ear-
minib⁹. Seq; in quæ uelint a salia uertere. sana-
re: quæ apud alios insanabilia sūt. seire uetura
& predicare. sed nō nisi dedita nauigantib⁹: & in
id tantum: ut se cōsulerent: præctis .

Britannia .

Britannia qualis sit: qualesq; pgeneret: mox
certiora & magis explorata dicent. Qui ppe tā

omni tempore...
mare...
refluere...

in...
Erythia...

in...
Mira...

in...
Cassiterides...

apud...
in...
Britannia...

in...
Britannia...

diu clausam aperit ecce principū maximus nec
 indomitarū modo ante se uerū ignotarū q̄
 q̄ gētium uictor: propriarum rerū fide ut bello
 affectauit ita triūpho declaratur portat. Cete
 rū ut adhuc habuim⁹ inter septentrionē occidē
 temq; projecta grādi angulo rheni ostia prospici
 cit. deinde obliqua retro latera abstrahit. alte
 ro galliā altero germaniā spectās tū rursus per
 petuo margine directi litoris ab tergo abdu
 ctu iterum se in diuersos angulos cūeat triq̄
 tra & Sicilia maxime similibus. plana: ingens. ter
 cūda: uerum ijs quæ pecora q̄ hoies benigni
 us alant. Fert nemora saltus ac prægrandia flu
 mina alternis motibus modo in pelagus mō re
 tro fluentia: & quædam gemas margaritasq; ge
 neratiā. Fert populos regesq; populorum. sed
 sunt inculti diuinesq; ut lōgius a continenti
 absunt: ita aliarum opum ignari magis. tātum
 pecore ac finibus ditēs: incertum ob decorem
 an quid aliud ultro corpora infecti. Causas au
 tem & bella cōtrahū: ac si frequēter inuicem
 infestāt: maxime imperitadi cupidine studioq;
 ea platadi: quæ possidēt. Dimicēt nō equitatu
 mō aut pedite: uerū & bigis & currib⁹ gallice
 armati. Couinos uocāt: quos falcatis aribus
 utuntur. Super britaniā iute rnaē: pene pat̄
 rno. sed utriq; eolis. tracta litorū oblōga. cœlis

hinc alia propriis nulla
 spe claudis uariis q̄ bellis
 uicinas.

fide ut est uictor glorio
 uicinas.

ut triangulis q̄ a p
 laeua defingit

p̄ fluxus & refluxus

Britannorū
 mores.

Picti britā
 ni.

uere gallos

Couini.
 Iuerna

hinc alia propriis nulla

hinc alia propriis nulla

hinc alia propriis nulla

hinc alia propriis nulla

ad matura^{re}nda femina iniqui. uerum adeo l^utu
 riosa herbis nō l^uctis modo: sed etiā dulcib^us: ut
 se exigua parte diei pecora impleāt: & nisi pabu
 lo prohibeātur: diutius pasta dissiliant. Culto
 res eius scōditi sūt & ofum uirtutum ignari q̄
 alia gentes: aliquaten⁹ tamē gnari pietatis ad
 modū expertes. Trigin^{ta} sunt orchades angu
 stis inter se ductae spacijs. Septē hemodes con
 tra germania uictae in illo sinu: quē codanum
 dixim⁹. Ex ijs Codanonia quā adhuc Teutoni
 tenēt: & ut scōditate alijs: ita magnitudie an
 te stat. Quae Sarmatis aduersa sūt ob alternos
 accessus recursumq; pelagi & quot spacia quis di
 stāt: mō opitū undis: mō mada sūt. alias insule
 uidēt^{ur} alias una & cōtinens terra. In his eē cenā
 asiq; ouis auiū palustrū: & auenis tantū alatur
 esse equinis pedibus pippopodas: & Sarmalos
 quibus magnae aures & ad amicum corpus
 ne patulae: undis alioquin prouecti sūt prae
 terq; quod fabulis traditur auctores etiā quos
 sequi non pigeat: Inuenio. Tule belgarum lito
 ria apposita est graijs & nostris celebrata carmi
 nibus. In ea q; sol longe occasurus exurgit bre
 ues utiq; noctes sūt: sed per hyemē sicuta libi
 obscurat.estate lucidatq; per id tēpus iam se al
 tius euehens: q̄m q; ipse non cernatur: uicino tñ
 splēdore proxime illustrat. per solsticiū uero:

sequari p^{er} uictas
 diducit
Orchades.
Hemodes.
codanonia.

in germania
 in germania

Hippopo
 des.
 Sarmali

Tule.

in insula tula

in insula tula

Formice
canibus pa
res.

Mira Indie
libertas.

Indorū mo
res.

Summa ad
mortem ala
critas.

Nyssa
Meros

Vbi liber
pat. r natus
nutritulq.

7 in forma # 400000 27

Formice
canibus pa
res.

Mira Indie
libertas.

Indorū mo
res.

Summa ad
mortem ala
critas.

Nyssa
Meros

Vbi liber
pat. r natus
nutritulq.

tet. Alit formicis nō min⁹ maximās canib⁹: q̄s
more gryphoꝝ aurū penitus egestū cū sūma p
nicie attingent iū custodire cōmemorāt. Imma
nes & serpētes aliq̄ ut elephātes morfu atq; am
bitu corpis afficiāt. Tā pinguis alicubi & tam
feracis solū: ut in ea mella frōdibus defluāt. La
nas syluæ ferāt. Arūdinū fillas internodia uelu
ti nauitas binos & qdā ternos etiā uehāt Culto
rū habitūs moresq; dissiles. Lino alij uestiunt
aut lanis: q̄s diximus. alij ferarū auitūq; pellib⁹
ps nudū agūt. pars tñ obscena uelati. alij hū
les paruūq; alij ita proceri & corpe ingētes: ut
elephātis etiā & ibi maximis: sicut nos eqs faci
le atq; habiliter utant. Quidā nullū aīal occide
re. nulla carne uesci optimū existimāt. Quidā
tñ pisces alūt. quidā paximī parētes priuūq; an
nis aut ægritudine i maciē cāruelut ostias cœ
dunt: cælorūq; uisceribus epulari fas & maxie
piū ē. Ar ubi senectus aut morb⁹ incessit: peul
a cæteris abeūt: mortēq; in solitudine nihil au
xiū expectāt. prudētiores eis q̄b⁹ ars studiū sa
piētiae cōtingit: nō expectāt eā: sed i gerēdo se
met ignib⁹ læti & cū glia a cœssūt. Vrbū quas
incolūt: sūt autē plurimæ: Nyssa est clarissima
& maxia. mōtiū Meros leui sacer. famā hinc p
cipuā hnt. in illa gentiū. In hui⁹ specu libū uat
bitrātur esse nutritū. uñ grecis auctorib⁹: ut

femori Iouis in fultū dixerēt: aut materia ingref
 fit: aut error. Oras tenēt ab indo ad gangē. ^{quoniam soli uicinos natus}
 botri. a gāge ad solidā n̄ s̄i ubi magis q̄ ubi ha- ^{ubi p̄stet latioris}
 biter: excauat. atre gētes. & quodā mō arthio-
 pes. Ab iolide ad cucū recta s̄ūt littora: timidi-
 q̄ ppli & marinis opib⁹ a phati dites. Tamos p ^{Tamos.}
 mōtorjū ē: qd̄ Taur⁹ attollit collis alteri⁹ ptis
 angul⁹ in itijūq; lateris ad meridiē uerū. gāges ^{Ganges}
 & Indus ānes. ille multis fōtib⁹ i hāmo in d̄iā
 mōte cōceptus: simul unū alueū facit: sit oīum
 maximus & alicubi latius. quādo angustissime
 fluit decē milia passuū patēs. in septē ora disp- ^{paropamiis}
 git. Indus ex mōte caropārnāso exort⁹: & alia
 quidē flumina admittit. Sed clarissima cōpem ^{Hydaspes.}
 agasinū. hydaspen: cōceptāq; plurib⁹ alueis un-
 dā lato spacio trahit. hīc pene gāgē magnitudie
 exequat. Post ubi aliquot saepe magnis flexib⁹
 cingit iugū Igēs: ite: rectus solidusq; descēdit
 donec ad leuā dextrāq; se diducēs duobus ostijs
 lōge distātib⁹ exeat. ad Tamū insula ē chryse. ad ^{Chryse.}
 gāgē argyre. alterā aurei solis: ita ueteres tradi-
 der alterā argētei. atq; ita ut max se uidef aut ex
 re nōmē: aut ex uocabulo fabula ē. Taprobane
 aut grandis admodū insula: aut prima ps orbis
 alteri⁹: hyparch⁹ dī: sed qā habitat necq; q̄ cir
 cū eā ē tradit⁹: ppe uerū ē. Cōtra idē illa ostia ^{Solis ostia.}
 sunt: q̄ uocāt solis adeo inhabitabilia. ut ingref

Indus

Argyre

Solis ostia

transmissa

de his

pristini corporis Ielusa myrrha ^{egypti} expo. at
atq; turbē: quā solis appellat: fragrantib; nardo

bulbis inferēs memorādo funere cōsecrat. Ipsū
p̄nōtorū: quo id mare claudicā ceruicis salti
b; inuītū est Aethiopes ultra sedent. Merocē

de his
Aethiopes.
Merce.

hūt terrā quā nil; primo ābitu āplex; ifulā fa-
cit. ps quā uita; spaciū dimidiō feret; nos lōgi;

Macrobij

Automolae

Aethiopū

morte.

agūt; macrobij; ps quā ex egypto aduenere di-
cti Automolae. pulchri forma & q; corporis pa-
sūq; uenerat; iōtes uelut i optimarū alij uirtutū

In illi mos ē cui potissimū parcat specie ac uita
b; legere. Apud hos plus aurū: q; perlis ē. iō qd

min; ē: p̄cio si; cēsent. aere exornat. auro uincu-
la lontiū fabricat. Est loc; apparatus epul; semp

Mensa sol

Mira locus

natura.

refert; & quā: ut libet uesci uolētib; licet: he-
lin trapeza appellat. & q; passim appōita sunt;

affirmāt ināsci subside diuinit;. Est lac; quo p̄-
fusa corpora quasi uncta pernitēt: bibūt idē. a-

deo ē liquid; & ad sustinēda q; incidūt aut imit-
tūt: infirmis: aut folia etiā p̄ximis decisa fron-

di b;: nō inatātia ferat; sed passim & penitus ac-
cipiat. Sūt & saeuissimae ferē ol colore uarij ly-

acones: & q; les accepim; spingaa. Sūt mirae a-
ues cornute. Tragapomenes equinis auribus

& Pegasi. Cāterū oras ad Eurū sequētib; nihil
memorable occurrit. uasta oia uastis p̄cisa mō-

tidus. ripe potius sūt: q; littora. Inde ingēs & si-
ne cultorib; dñijū aliquādrū fuit: cēt ne ultra

de his
Lyacones.
Spinges.

ne cultorib; dñijū aliquādrū fuit: cēt ne ultra

de his
Lyacones.
Spinges.

transmissa

de his

de his

Hano car-
thaginēsis

in d. Africa maris

Eudoxus
Cornelius
nepos.

Muti ppli.

Varia ho-
minu mon-
stra.

Femine
sua sponte
fecunde

Theon

*Theon in d. Africa
et in d. Africa
et in d. Africa
et in d. Africa*

pelagus. caperet ne terra circuitu; an exhausta
fructu sine fine africa se extēderet. uerū & si hā
no carthaginēsis exploratū missus a suis; cū p-
oceanū ostia exisset; magnā pte eius circuitu ostē-
dē se mari sed comēatu defecisse memoratu ret-
tulerat. Et Eudoxus quidā auorū nro; tpibus
cū Lachānū regē Alexandriā profugeret arabi-
co sinu egressus per hoc pelagus ut nepos affir-
mat; gades usq; peruect⁹ ē. Ideo eius orā nota
sūt aliq̄ Sūt ar trās ea q̄ mō deserta dixim⁹ mu-
ti ppli & qbus pro eloquio nutus ē. alij sine so-
no linguae. alij sine linguis. alij labijs etiā cohe-
rētibus: nūq̄ q̄ sub naribus etiā fistula est: per
quā bibere auct. Sed cum incessit libido uel se-
di: grana singula frugū passim nascētū ab sor-
bere dicūtur. Sūt quibus ante aduētū. Eudoxi
adeo ignotus ignis fuit adeoq; usus mirū i mo-
dum placuit: ut amplecti etiam flammās & ar-
dētia sinu abdere; donec noceret: maxime libu-
erit. Super eos grādis littoris flexus grādē Isu-
lā includit; in q̄ tātū feminas et narrat toto cor-
pore hirsutas & sine coitu mariū sua spēte fecū-
das adeo asperis efferisq; moribus: ut quedā co-
tineri ne reluctēt uix uinculis possint. hoc Hā-
no retulit. & q̄ detracta occis corjā pertulerat
fides habita ē. Ultra hūc sinū mōs alē ut grāci
uocāt: theō perpetuis ignib⁹ flagrat. ultra mō

Thucyd.

epuli quot h. r. p. p. p.

in d. Africa

terior & in finē sui fastigiat̄is se africæ nouissi-
mus agulus iisdē opibus: sed minus diues. Cæ-
terū solo etiā ditior & adeo fertilis est: ut frugū
genera nō cū ferātur mō benignissime procre-
et: sed quædā profudat etiā, hora. Hic Antæus **Antæus**
signasse dicit̄: & signū quod fabulæ clarū pror-
sus ostēdit̄ collis modicus resupini hoīs ima-
gine iacētis illius (ut scolæ ferūt) tumulus un̄ Antæi tu-
mulus
ubi aliqua ps eruta est: solēt ibres spargi: & do-
nec effossa repleat̄: eueniūt. Hosum ps syluas
frequētāt minus q̄ quos mō dicimus uagi. ps
in urbibus habitāt: quæ ut inter paruas opu-
lētissimæ habēt̄ procula mari gildano, dubri-
tania. proprius autem Sala & Lugio flumini lu-
no proxima. Ultra est colonia: & fluius gna.
& unde inītiū fecimus ampelusia in n̄m iam
fretum uergens promotoriū operis huius atq̄
atlantici littoris terminus. **Pomponij Mellæ**
de orbis situ. Finis per faustus.

Opus Preclarissimū Pōponij Mellæ cosmogra-
phi cū itroductiōibus & alijs tātopere necessa-
rijs. Per Frācisē nūis delayerua medicine p-
fessorē elaboratis. Explicit feliciter. Impressū
uero Salmaticæ (cuius loci elōgatio ab occidē-
tī. ix. & ab equinoctiali. xij. gradibus cōstat).
Anno dñi .M. cccc. xcy. iij. sole tauri punctum
gradiente primū.

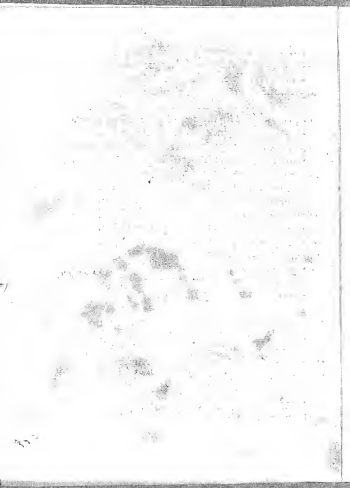

The first part of the document discusses the importance of maintaining accurate records of all transactions. It emphasizes that every entry should be supported by a valid receipt or invoice. This ensures transparency and allows for easy verification of the data.

In the second section, the author outlines the various methods used to collect and analyze the data. This includes both primary and secondary data collection techniques. The analysis focuses on identifying trends and patterns over time, which is crucial for making informed decisions.

The third section provides a detailed breakdown of the results. It shows that there has been a significant increase in sales volume, particularly in the online market. This is attributed to the implementation of the new digital marketing strategy.

Finally, the document concludes with a series of recommendations for future actions. It suggests continuing to invest in digital marketing and exploring new product lines to further expand the market reach.

