



24
3/18

C. 24

C. 7

Handwritten text, likely bleed-through from the reverse side of the page.

Handwritten text, likely bleed-through from the reverse side of the page.

Handwritten text at the top of the page, possibly a header or title, which is mostly illegible due to fading.

Handwritten text in the middle section of the page, appearing to be a list or a set of notes.

12
86

1847



HORTVS

SANITATIS, QVATVOR

libris hæc que subsequuntur
complectens.

De Animalibus & Reptilibus.
De Avibus & Volantibus.
De Piscibus & Nauticibus.
De Gemmis & in uentis terre
nascentibus.

*Del resto de la obra se trata de la forma de la vida
Singular autem Capita sua pulchre depicta sunt
Schematibus sua figura.*

Omnia castigant, quam hætenus uidere licuit,
ad quod equas Lector ex collatione fa-
cite peruidere poterit.

APPOSITVS EST INDEX, RE

rum que ad Medicorum spectant,
quam copiosissimus.

ARGENTORATI PER MATHIAM

Aparum Anno. M. D. XXXVI.

esta corrigido conforme al indice, año 1532

Juan Merdel

*esta corrigido conforme al indice
del año de 1532*

del año de 1532



I N D E X

Lib. Cap. No. Fol.	Lib. Cap. No. Fol.	Lib. Cap. No. Fol.	Lib. Cap. No. Fol.
pebula ampura	3 10 2 10	300 17 117	174 3 40
1 110 2 10	30 2 23	Cordia tricornem	1 100 4 21
Capillus & pilos oris	1 40 10 21	2 10 2,7 100	4 20 2 102
renouant	21 2 27	20 1,7, 101	Dentes confirmat
1 24 2 10	Cassium fante	20 2 114	& gingivae
4 20 2 110	4 20 2 100	Cordalepitum reddis.	1 2 10, 12 4
100 2 117	Cardiac	4 17 1 102	14 7 7
Capillus arumet	4 72 2 114	4 21 4 110	16 7 2
20 4 110	20 2 112	Colla dolorem fedant.	16 2 14
100 2 119	4 110 2 117	4 27 14 14	140 7 11
1 14 10 11	Conquassandibus qu	Corpon tela extrahunt.	4 17 10 28
Caputa purgum	siunt in membris	1 20 7 20	Dentes purgant.
4 20 2 110	membris	Colica passio.	1 20 1 77
100 2 119	4 2 14 110	1 22 17 27	4 1 2 27
Caput ducorum	Causa vitiosas &	1 10 7 10	70 2 114
1 17 2 27	4 18 1,3 100	40 1 18	107 1,4,7,2 110
Carnem malam eradi	11 2 101	4 22 1 100	1 17 4 74
candam	Cancerides bibentibus	Colorem bonum efficit	4 41 2 100
1 74 2 21	1 22 12 2	1 72 2 24	Dentium eradicatio
4 2 1 20	Callos amonibus	4 22 2 114	non faciam.
17 4 104	non attingi.	Colera.	1 21 2 20
27 4 104	1 27 4 10	4 14 7 20	Dermos uinore.
1 2 110	Carnis impinguit	Corpora pinguis ex	4 27 4 104
Carnes candentes	1 14 11 11	extrahenda	4 17 2 100
solla	Colam reddis	4 2 7 20	Dermosibus & in canis
1 20 2 20	4 100 1 100	Conjugi duramorem.	apertibus resistit.
4 2 1 20	111 1 121	4 22 1,7 101	4 17 2,12 100
27 4 104	Causam hirsuties	Colam commouet.	Diffinitio
100 2 110	dicam exprime.	1 2 11 4	1 1 10 1
Carnes humidas dafic	4 27 2 100	1 22 4 22	1 4 12 2
candam.	Cerdum calficandis	1 12 4 22	22 10, 12, 2
4 12 2 27	1 27 1 2	27 2 22	27 7 12
Cancer.	Cerdum mandis dff.	1 17 1 27	27 4 22
1 2 1 2	4 14 7 20	27 2 22	170 10 20
4 14 2 27	Cephalgia.	1 22 1 20	4 20 1 20
17 2 27	4 20 1 111	Colam urinis	4 20 2 100
17 2 20	Cicuta passio	4 112 7 221	107 1 100
Caducas morbus	1 170 10 40	Concrepam prohibet.	Diastis.
4 10 1,7 27	1 20 2 20	1 22 2 110	4 27 4 110
27 1 100	Cicuta tollit	1 20 2 20	10 4,2 27
Calculus	1 27 2 20	Combustionibus	4 22 2 27
1 4 1 2	1 101 2 2	1 20 2 20	1 22 2 27
1 27 12 27	Cibus digere facit	Callos effugendos	Dentium firmat.
144 4 24	1 27 1 21	1 22 22	4 20 2 114
1 14 7 20	Cor confortandum	Cytica	Dentium dolentibus.
1 27 2 20	1 27 10 22	1 170 10 40	1 27 4 11
Carbunculus	4 12 2 100	1 20 2 20	Dentium ut mandibula
1 4 1 2	27 2 110	D	ab omni repelli
14 1 2	20 20 110	Dentium dolor	& serpens.
		1 27 2 27	1 1 10 4

Lib. Cap. Nu. Fol.	Lib. Cap. Nu. Fol.	Lib. Cap. Nu. Fol.	Lib. Cap. Nu. Fol.
Ebricatio.	4 11 3 104	4 17 3 0	Formice ut non exant
1 78 4 21	4 17 2 101	4 17 4 74	formicae las.
1 80 4 22	Excitatio calana.	Fibris periodic.	1 21 4 24
1 7 1,2,3 10	1 3 1 8	1 1 2 1	Focorum ore colli-
4 2 1,2 107	Excitatio.	Fibris frigide.	4 17 7 28
AEgyptiaci in aqua	1 17 4 74	1 100 3 21	12 7 100
vel morantur.		Fibris obliis.	20 3 100
1 12 1,2,3 28	F	1 17 2 4	Fractio.
Elephanta.	Facies purganda a	4 20 2 104	4 100 2 100
1 20 3 11	lentigin.	Fibris melanolicis.	Fulgur ut nihil coctis.
1 21 4,5 12	1 21 7 21	4 20 2 100	4 27 1 110
4 111 7 111	Faciem desolendam.	Fibris pettinatibus	G
Empyrina.	1 1 2 5	4 14 2 20	Gingiva fluxu.
1 1 3 1	1 20 11 27	Fibris coloris magis	4 1 2-3 27
4 20 1 111	4 71 2 112	4 18 2 22	Gingiva inflata.
Emorrhoides.	Faciem morbus.	Fellata.	4 17 1,12 22
1 14 11 7	1 12 4 27	1 22 14 2	Gingiva humecta fru-
1 21 4 11	Faciem illiam.	40 2 4	dentibus molibus.
1 22 3 24	1 2 1 27	1 22 2 22	4 17 4 22
1 24 2 14	Falsidija Medun.	1 22 2 27	Gramen peregrini hoc
1 25 3 21	1 21 1 27	4 11 2 22	spicibus reddis.
1 26 2 27	Farnodi Prudenti gra-	1 2 2 22	4 27 2 110
4 17 1 22	rum & amabilem facit.	41 11 107	Gutturis dolores.
Empoica pillo.	4 2 1,2 27	Filium frigoris.	4 22 4 111
1 11 4 12	1 11 1,2,3 101	1 2 2 4	H
4 113 2 113	1 27 4 107	Fillos & debiles deuse	Hemiplegia.
Epilima.	Farnaliope facit.	4 24 1 111	1 1 2-3 1
1 4 2 1	1 27 4 27	Feror animaliq com-	1 22 2 22
1 1 1,2,3,4 4	4 22 2 111	munis	4 71 2 112
1 2 2 2	Falso si non possit si-	4 2 1 22	Flammis doloribus.
1 2 3 2	mare.	Flammam contagibilem	1 22 2 22
1 2 4 2	1 21 1 27	extinguendam.	Hydrocopia.
1 2 5 2	Falso si nimis laxatur.	4 12 1 27	1 2 22 2
1 2 6 2	1 22 1 22	Figma ut colom.	1 2 22 2
1 2 7 2	Falso si habuerit co fr-	4 20 4 100	1 2 22 2
1 2 8 2	ctum cruentum in ala.	Fluxus sanguinis	1 2 1,12 7
1 2 9 2	1 22 1,2,3 11	narum.	1 2 10 2
1 2 10 2	Febres curu.	1 27 4 24	1 2 2 22
1 2 11 2	1 22 2 12	Fluxus fringis.	1 2 2 22
1 2 12 2	1 22 4 22	1 27 2 22	1 2 2 22
1 2 13 2	1 22 2 22	Fornax curat.	1 2 2 22
1 2 14 2	1 22 1 104	1 24 4-12 12	1 2 2 22
1 2 15 2	1 22 2 102	Fornice cura.	1 2 2 100
1 2 16 2	Febres quotidianae.	4 22 2 22	1 2 14,12 112
1 2 17 2	1 2 11 4	Fornice ut menses	1 2 4 112
1 2 18 2	1 2 2 22	dimittant & ligantur.	
1 2 19 2	Febres Quartanae.	1 2 1 1,2,3 11	I
1 2 20 2	1 22 2 11	Fornice ut in forami-	Icteria.
1 2 21 2	1 22 10 11	culis cerei moriantur.	1 1 4-2 1
Epani dolores.		1 22 4 11	1 2

I N D E X

Lib. Cap. Na. Fol.	Lib. Cap. Na. Fol.	Lib. Cap. Na. Fol.	Lib. Cap. Na. Fol.
1 1 1, 2 3	110 1 100	Lepa	
21 1 10	Infectibilem reddi-	1 7 1 4	3 107 29
104 1 10	+ 21 1 117	24 7 10	4 40 1 100
4 76 7 113	Infectiosa rupe-	27 3 24	Matricis dolorem curat
libus Draconis	1 74 1 31	109 1 37	1 100 7 10
maris.	Infectum bonum	2 27 1 70	4 10 7 70
3 141-4, 7, 8, 10, 11, 70	reddi.	7 2 1 51	10 4 100
libus Scoparium	4 7 1 50	4 14 1 30	Matricis suffocatio
1 100 4 17	Inefflorum ulcera	10 1 1000	1 10 1 0
1 1 1 4	+ 107 4 100	113 7 101	Matricis provocatio
3 21 1 10	45 7 107	114 7 104	1 37 1 10
27 7 50	Inefflorum foedes	100 1 100	Matricis fluxus.
4 27 10, 10 107	purgantur.		+ 10 7 10
Ignem facrum curat.	4 27 1 100	Letargia.	
1 101 1 40	Inefflorum utrofusati.	1 11 0 10	
2 27 11 20	4 27 7 115	Lima dolores.	
Ignem lapidis in emittit.	Inefflorum pelis	1 14 0 7	
1 14 4 107	4 1 1, 2, 54, 55	Linitis & Diarria.	
Ilia	Infecturam dolores	4 70 1 114	
4 25 1 100	1 10 1 10	4 70 1 114	10 20 107
4 20 14 107	40 2 14	Lingua asperitas.	
Ippuratum quod videt	L	1 47 7 14	100 71 110
4 107 3 100	Lacrimarum	Lingua	
1 1 4 1	Lacrimarum	1 21 0 10	Membra corroborare
2 1 1 1	manuella	Lumborum dolor	
107 0 40	4 70 7 107	2 1 4 40	1 27 0 10
100 1 07	20 0 100	Lumbos & alios	
4 100 0, 17 107	Lacrimarum in man-	expedit	
4 100 1 107	ruella diffundit	4 100 4 100	1 10 1 10
Infectibilem hominem	Lachrimas prohibet	Lunaticis & demor-	
reddi.	1 17 1 70	bus repleus prodest	
Inflationes	Laborum fissura.	4 1 0 20	1 21 4 21
1 11 11 11	1 1 1 1	10 1, 4 100	Membris absinent
Impregnatio seu	Lacrimarum infirmitas	Laputa corrumpit	1 21 10 10
conspicitur.	1 100 0 10	1 00 0 10	4 10 0 10
1 17 1 14	Lapidem in vesica	M	
77 7 10	diffundit.	Manus facit	4 10 1, 1 100
In hanc fluxum abstin-	1 1 0 1	1 100 1 10	4 70 7 114
dit ab orbit.	7 4 4	1 77 1 14	4 44 1 100
1 20 10 11	107 0 10	Macula carnis	
Incharum & succoba-	4 1 7 20	3 20 1 10	3 20 1 10
rum cura.	20 1 100	Makem cogitationem	
1 40 7 17	20 1 100	repedit	
1 1 1 20	Lapidem reman-	4 7 1 20	1 17 10 27
Incharum optimam	entem	Manus multam	
ad Embendum	4 100 1 100	Gross.	
4 17 1 100	100 4 100	3 27 4 20	1 14 1 10
Ippuratum bonum	100 4 100	71 1 20	4 14 0 100
reddi.	Laragium dicitur	Mammilla pudoriam	
4 27 4 110	1 70 1 10	prohibet a magis	
		aditus.	

Lib. Cap. No. Fo.	Lib. Cap. No. Fol.	Lib. Cap. No. Fol.	Lib. Cap. No. Fol.
24 2 10	Mares tecta	1 120 7 11	Oculorum aliorum.
160 2 10	1 20 2 10	Oculorum dactylorum	1 10 4 100
1 10 2 10	Mares ut de domo	Oculorum refinat	Oculorum obliuiscas
10 2 11	fugare	1 70 2 11	4 10 2 100
10 2 17	N	1 10 10 10	Oculorum lachryma.
1 20 2 20	Narium foveolae confort	1 1 2 11	4 11 2 100
4 20 2 100	1 20 2 11	11 4 10	10 4 100
Morfus ferpens &	Neufrenos	10 1 10	Opitio bene indicat
ferpensum	1 2 11 4	0 1 11	4 17 2 100
1 2 2 2	4 24 2 110	Oculorum caligine	Oriti ultra
11 4 10	Narces contractos	1 114 1,2 10	1 20 2 10
40 1 10	remollit	2 6 2 10	1 16 4 7
1 10 1 10	1 47 1 17	1 10 1,2 10	Oculum morbum
40 7 10	Nocturnis intoret	10 2 10	lucis
1 2 1 71	1 10 4 100	10 2 10	1 2 7 2
4 20 4 100	O	Oculorum albuginam	Oum ut lacte replant.
Morfus artemisiam	Oboculm	albugine	4 10 2 100
1 11 1,4, 1,7	4 110 2 111	1 1 4 1	Oculum ut habet la-
Morfus oculi	Oculorum dolorem	1 2 2	gorum.
1 25 2 11	1 24 2 10	11 2 2	4 10 2 100
Morfus multus	01 2 10	00 1 10	P
1 21 1 10	1 10 1 10	70 4 11	Parum conflat.
Morfus minipum	1 14 2 10	100 4 10	4 100 2 100
1 2 2 2	1 4 1 10	1 10 2 10	Palpebrarum duricim.
Morfus aipense	1 2 1,2 10	1 4 2 10	4 10 2 10
1 1 2 1	77 1 10	10 7 10	10 2 10
1 20 1 10	77 1 10	1 11 2 10	Palpebrarum pro-
4 2 1 10	00 1 10	00 2 10	trudo.
Morfus Draconis.	4 11 1,10, 11 10	4 101 2 100	4 10 2 10
1 41 2 10	00 1,2, 101	Oculorum rubellum	Palpebrarum raro la-
Morfus Murene	1 10 1 10	1 10 11 10	perius corrodetur.
1 10 1 10	44 2 100	10 2 10	4 10 2 10
Morfus ranae	40 2 100	Oculorum dactylorum	Pannum manducare
4 114 10 114	40 2 100	1 10 2 10	1 11 2 10
Morfus Tyri	00 1 10	1 10 2 10	1 11 2 10
4 110 2 100	00 1 100	4 100 1 100	10 2 10
Mulier ut concipiat intra	000 1 100	110 1 100	40 2 10
foetum ut foetum.	000 2 100	Oculorum carnis super	10 2 10
1 10 4 17	000 2 100	vacantis collere	100 2 10
Mulier ut extra omnia	Oculorum nanos	4 100 1,2, 100	4 10 2 100
griffa sua.	1 10 2 10	114 2 100	Paralitic.
1 14 2 10	00 2 10	Oculorum dolor oculi	1 11 1,14 10
Mulieres ut placent	Oculorum suffusionem.	mita causa	100 2 10
utro	1 14 2 10	4 100 4 101	100 2 10
4 2 1,2 10	1 1 2 10	Oculorum fordes	1 11 2 10
1 20 2 10	1 20 1 10	4 100 1 100	40 2 10
Mulieres necat	1 11 2 10	Oculorum humiditas	0 10 1 10
1 77 1,2 10	1 10 1,2 10	4 10 4 101	0 10 1 10
Mulieres ut apes ut non	4 11 40 100	Oculorum pusula	Paralitic ligatur
mordeant	Oculorum albedo	4 10 2 100	1 11 4 10
4 10 4 110			2 10

Lib.	Cap.	Nr.	Fol.
Perceps & firmans cap. 12.			
3	37	3	84
Pedales inflores.			
1	119	3	33
4	17	7	57
	11	1, 2	101
	55	12	107
Pellicula.			
4	24	1	101
	87	1, 2, 3	101
Pellifera repens.			
4	37	1	101
Pharmid.			
3	40	4	40
Piprina.			
4	38	4	101
Pilae palpebrarum utrae curat.			
1	64	4	7
Podagra.			
1	1	7	1
	23	7	10
	44	10	10
	55	7	10
	70	7	10
3	10	7	10
	37	10	10
	57	7	10
3	40	7	10
4	7	4, 7	10
	34	1, 7	117
	113	10, 10, 113	113
	113	7	113
Prunus.			
1	1	4	1
	87	3	10
4	59	5	117
	113	5	113
	114	4, 7	114
	113	7	113
Prurigenae colla.			
1	14	7	10
Pulsat.			
1	13	11	7
	113	4	10
4	10	4	101
Pulsat. cura.			
1	11	11	11
4	10	11	110

Lib.	Cap.	Nr.	Fol.
Pustulas foliat.			
1	13	4	7
	13	13	7
Pustulas oculorum et pennis.			
3	37	11	14
Pulsat. recur.			
1	113	1, 1, 1, 11	113
Pulsat. effugae.			
1	113	1, 1	113
3	10	1, 4	113

R.

Rogali cerasi, hortic.			
1	10	4	117
Rosam dolor.			
1	7	4	7
	5	4, 7	4
4	71	7	113
Rosmarianum curat.			
1	7	11	4
	14	10	11
	77	1	10
	77	7	10
Rubra utraque auricula curat.			
1	7	1	17

S.

Sanguinem meliorem generat.			
1	4	4	5
	3	1	7
3	40	7	14
Sanguis (pennis)			
1	7	7	4
	100	7	17
Sanguis minguibus			
1	3	4	3
Sanguis fluxus			
1	3	1	1
	7	1, 7	4
	14	17	7
	13	7	11
	14	1	14
	14	7	11
	113	1, 1, 1	113
4	43	3	107
Sanguinem confringit.			

Lib.	Cap.	Nr.	Fol.
1	13	4	7
4	10	4, 7	101
	43	7	110
Sanguinis excretionem			
1	71	1	11
Sanguis Melancholicus.			
1	71	1	17
Sanguinem coagulatum resolvit.			
4	100	1	113
Sanguis resistent.			
4	43	1	101
	43	1	101
	107	7	104
Sanguis mortuus sub oculis.			
4	104	13	114
Sanguis fugae utraque auricula.			
1	47	1	17
Scleris.			
1	1	4	1
	17	7	17
4	10	1	10
	10	1	100
	17	1	17
	10	1	100
	11	1	104
	17	1	107
	10	1	111
	71	4	111
	113	1	113
	117	1	113
Scleris palpebris.			
7	43	1	10
Scleris palpebrarum			
7	17	1	7, 4
Sciandulibera.			
7	43	1	17
Scleris ut non fuerit dormans.			
1	100	1	107
Secomita.			
3	100	7	10
4	10	1	117
Scorpionis insectici.			
7	1	1	1
	110	7	17
Scorpionis de domo fugae.			
1	117	1	17

Lib.	Cap.	Nr.	Fol.
Scolibus.			
1	7	7	4
1	13	4	7
Secundum modum			
1	13	1	7
	14	17	17
	14	4	17
3	107	7	10
Serpigo.			
1	1	4	1
Serpentes fugare.			
3	14	7	7
4	14	7	10
	113	1	10
4	11	10	101
	17	7	101
Serpentes ut per totum dum totum catagor.			
1	71	1	11
Serpentes ut non timor.			
1	14	4	14
Serpentum colla.			
1	114	1	10
Serpentes occidit.			
4	14	14	101
Serpio.			
1	14	1	14
	100	1	113
4	71	1	114
Sinum remouet.			
4	7	1, 1, 7, 7, 10	10
7	10	1	104
Soda Flegmatica.			
4	17	1	113
Somata una repelle.			
4	1	7	17
	100	1	110
Somnorum interpreta tioni plura sunt intelligi			
4	4	1	17
Somnum induit.			
4	17	1	107
Somnum dulcem prouo dit.			
4	13	1	100
	17	1	110
Sparina.			
1	117	7	11
	11	10	11
Sperma multiplicandi.			
1	7	7	44

INDEX.

Lib. Cap. Nu. Fol.	Lib. Cap. Nu. Fol.	Lib. Cap. Nu. Fol.	Lib. Cap. Nu. Fol.
1 10 7 74	76 7 112	Tremor cordis	Vena hepatis
<i>Splenata confortat</i>	77 1 112	1 11 11 11	Vena hepatis
4 10 1 114	<i>Splenata X insilicis</i>	1 11 11 11	1 11 1 11
4 10 1 114	<i>insilicis curat</i>	<i>Tumor folia</i>	1 11 1 11
<i>Splenis fador & aduans</i>	4 11 11 112	1 11 1 11	<i>Vena paronoma</i>
1 14 5 116	<i>Solanum pelit</i>	1 11 1 11	<i>folia.</i>
<i>Splenem liquefacit</i>	4 11 1 114	1 11 1 11	1 11 14 11
1 10 11 7	<i>Sudorem schiler</i>	1 11 1 11	1 11 1 11
7 10 4	1 11 1 11	<i>Tumor uulnibus</i>	1 11 1 11
4 1 1 11	4 11 11 112	<i>solis</i>	1 11 1 11
1 11 1 114	<i>Sudorem prociat</i>	1 11 1 11	<i>Ventrem distolat</i>
<i>Splenem attenuat</i>	4 114 11 114	1 11 1 11	1 11 1 11
1 1 1 7	<i>Surdos facit</i>	<i>Tulas.</i>	1 11 1 11
<i>Splenis dolere</i>	1 11 1 11	1 11 1 11	<i>Veneris uulnura</i>
4 11 11 112	4 11 1 112	1 11 1 11	<i>tonci curat.</i>
<i>Squama</i>	<i>T</i>	1 11 1 11	1 1 11 4
1 1 1 114	<i>Tempellata figram</i>	1 11 1 11	<i>Veneris dolor pan-</i>
4 11 1 11	1 11 1 11	1 11 1 11	<i>gama.</i>
4 11 1 112	<i>Terebinthina</i>	4 11 1 112	1 11 11 11
1 11 1 114	1 11 1 11	<i>Tumor cuticula</i>	<i>Ventrem molit</i>
1 11 1 112	<i>Tempellata &</i>	<i>hominum</i>	1 1 11 4
<i>Solutio uentris ut</i>	<i>gradum.</i>	4 11 1 112	1 11 1 11
<i>trahit.</i>	<i>Thiarsus ar augurat</i>	4 11 1 112	1 11 1 11
4 11 1 112	1 11 1 11	<i>Tumor & uulnura</i>	<i>Ventrem abluat</i>
<i>Sputi fregitatis reuertit</i>	1 11 1 11	<i>reliat.</i>	1 11 1 11
4 11 1 112	<i>Thiarsus cura</i>	4 11 1 112	<i>Ventrem fluxu facit</i>
4 11 1 112	1 11 1 11	<i>Tumor & dolis homi-</i>	1 1 1 11
1 11 1 112	<i>Tumor Metastol-</i>	<i>num facit</i>	1 11 1 11
1 11 1 112	<i>can ampouit</i>	4 11 1 112	<i>Veneris fluxum fluxat</i>
<i>Serries effocantibus.</i>	1 11 1 11	<i>V</i>	4 11 1 112
1 11 1 112	<i>Tinea pelit.</i>	<i>Veneris reliat</i>	1 1 1 11
<i>Somatium confortat.</i>	1 11 1 11	1 1 1 11	1 1 1 11
1 11 1 112	<i>Tortiois periculum.</i>	1 1 1 11	<i>Ventrem frange</i>
4 11 1 112	4 11 1 112	1 1 1 11	1 1 1 11
1 11 1 112	<i>Tortura ore</i>	1 1 1 11	1 1 1 11
1 11 1 112	4 11 1 112	1 1 1 11	4 11 1 112
1 11 1 112	<i>Tosium</i>	1 1 1 11	4 11 1 112
1 11 1 112	4 11 1 112	1 1 1 11	<i>Ventrisus firmitas &</i>
1 11 1 112	77 1 112	1 1 1 11	<i>insolentum</i>
1 11 1 112	<i>Tortura curat.</i>	1 1 1 11	1 11 1 112
1 11 1 112	1 11 1 112	1 1 1 11	<i>Verrucos curat</i>
<i>Stomachum exasperat</i>	<i>Triglanum aurum ad</i>	1 1 1 11	1 11 1 112
<i>dolera confort</i>	<i>alud ferum.</i>	1 1 1 11	1 1 1 11
1 11 1 112	4 11 1 112	1 1 1 11	1 1 1 11
<i>Stomachum euolera-</i>	<i>Trinitium & graui-</i>	1 1 1 11	1 1 1 11
<i>tum curat</i>	<i>tatum solis</i>	1 1 1 11	1 1 1 11
1 11 1 112	4 1 1 112	1 1 1 11	1 1 1 11
<i>Stomacho malo</i>	<i>Tremulus liberat</i>	1 1 1 11	<i>Verrucos expellit</i>
4 11 1 112	1 11 1 112	1 1 1 11	1 11 1 112
4 11 1 112	1 11 1 112	1 1 1 11	1 11 1 112

INDEX

Lib. Cap. Nu. Fol.	Lib. Cap. Nu. Fol.	Lib. Cap. Nu. Fol.	Lib. Cap. Nu. Fol.
4 27 7 117	3 102 2 07	Vitrea renum.	3 20 17 20
104 7 119	112 4 03	4 120 2 100	3 103 2 10
50 7 115	42 7 10	Vitrea narium et aurium.	3 40 11 21
Vitrea umerosa effu- git.	4 08 4 110	4 140 7 100	Vitrea sanas.
4 77 7 108	25 2 110	Vitrea polmonum.	3 28 13 10
Vitrea acutum.	100 7 118	4 2 7 20	Vitrea scrofulasana.
4 29 114 112	113 2 100	Vitrea profunda.	3 14 2 10
Vitrea.	72 2 110	4 2 2 20	Vitrea foetida per git.
Vitrea oculi.	Vitrea insinorata.	100 2 117	3 14 2 10
1 2 2 4	1 7 2 2	Vitrea pro facie abstergenda.	3 07 2 20
Vitrea dolens.	14 2 10	4 27 100	Vitrea purida gingi- vatum curas
4 02 4 100	02 2 10	Vitrea clarificanda.	3 74 6 2 27
Vitrea vitrea.	Vitrea capitis.	2 7 2 00	Vitrea conglutina
4 08 17 110	1 17 2 00	47 7 10	3 00 4 01
Vitrea & suspensa tollit.	1 17 2 00	4 10 2 100	Vitrea difficilis ad fa- cesdem sanas
4 28 2 100	74 2 17	12 2 100	4 44 13 100
Vitrea facti.	Vitrea serpentina.	Vermis procerus dum.	Vitrea consuetudine
4 7 2 00	1 4 7 2	4 14 10 20	3 07 2 117
Vitrea periosa.	7 2 0 0	74 2 10 100	110 2 100
4 2 4 27	Vitrea antiqua.	Vermis leprosus doc- tum.	Vulseri ossida aperta
Vitrea adularia.	5 2 10	2 17 111, 117, 47.	4 110 7 100
4 4 2 00	Vitrea delicanda.	Vitrea procerus.	Vulseri fida
10 1, 2, 100	3 17 2 74	3 17 2 10	4 100 2 100
Vitrea dolens.	Vitrea usio.	47 2 10	Vitrea sic casta ad a- dularia
1 2 2 00	2 00 4 00	00 2 10	4 77 11, 10 110
Vitrea sic corrupta.	Vitrea sanas.	2 17 2 47	Vitrea ut maris dilige- temper
4 11 4 100	4 01 7 100	2 17 2 47	3 40 2 17
Vitrea opida.	Vitrea oculorum.	Vitrea difficilis.	
4 2 4 20	4 72 2 112		
Vitrea conferranda.	Vitrea ulge.		
1 21 2 10	6 72 0 110		

FINIS.

536

[Handwritten scribbles and signatures covering the bottom half of the page]

~~Altogether~~
I hope

My dear Mr. B.
I received your letter of the 10th inst. and was
glad to hear from you. I am well and hope
these few lines will find you the same.

I am very truly
yours,
John P. ...

I have not had time to
write you more than a few
lines. I hope to hear from
you soon.
I am, dear Sir,
very truly,
yours,
John P. ...

~~Yours truly~~
~~John P. ...~~

...formavit ergo sicut scri ptum est di mitem
famine yagrodā ~~amagend~~ declinat terra quāto
arcor plus unde ex adynte pectat terram
sinistren ~~Quasquid~~ ~~agros~~ ~~magis~~ ~~patre~~ ~~rel~~ ~~de~~
nole omi ~~Quasquid~~ ~~agros~~ ~~magis~~ ~~patre~~ ~~rel~~ ~~de~~

Handwritten signature
Lamaro Larnade

Handwritten signature
Lamaro Larnade

Handwritten signature
Lamaro Larnade

13/1/1600 et 13/1/1600 de 1600

HORTVS SANITATIS

DE ANIMALIBVS ET REPTILIBVS.

LIBER PRIMVS.

CAPVT. I.



No.
mo.
III.

dorus.
Forma
vit ergo,
sicut feri
peum est,
dominus
hominē
iagro da
maleno,
de limo
terre, quē
est ad coe-

pus. Vnde & Adā interpretat terra rubea
sive terramus. Erat corpus illud immorta-
le nō ex cōditiōne nature, sed ex bñficio
gratię. Nō eius immortalitas erat susten-
tanda p̄ vim ligni vitę. Erat itaq; postea
nō mortū si nō peccaret, quia ex ligno vitę
sustentaret, & postea mortū si peccaret, quia
ligno vitę priuaretur, sicut & factum est.
Hido in h. eximolo. n. Corpus dictum est,
eo q̄ corruptū perit solubile est atq; mor-
tale est, & aliquando solūdum. Caro autē
a creando est appellata. Caro ex quatuor
elementis cōpacta est. Nam terra in carne
est. Aer in anhelitu. Humor in sanguine.
Ignis in calore vitali. Et abem in nobis ele-
mentis finis quę p̄ vitam. cui quid debet
composere resoluta. Mirauus in lib. 3. de
architectura. Corpus hominis ita natura
cōpositū est. Caput, 2. Intro ad summū
frontem & radices imā capilli, esse decem
partis. Item manus palma, ab articulo
ad extremum mediū digitorum, tantundē.
Ipsiū autē oris altitudinē tercia pars. Ab
mo mentē ad imā naris. Nam sum ab imā
naribus ad finem medium superciliōrū rē
tū dem; ab eorum autem finē ad imā radi-
ces capillorum, frons efficitur. Reliqua q̄

q̄ membra suas habet etiam mensuratio-
nes & proportiones, quibus antiqui p̄cto-
res erituarij nobles vti, magnas laudes
sibi assignant. Corpora autem contrā natu-
raliter est umbilicus. Nam si homo collo-
catus fuerit supinus, manibus & pedibus
paris, circūmque ceterum in eius umbilico
collocatus, circūagēdo rōundationē vtro-
rumq; manuum & pedū digiti tangētur.
Item quadrata designatio i eo inuenitur.
Nā si a pedibus imā ad summū caput mē-
suraueris inuenitur eadem latitudo et ali-
tudo. Ex itagōgia Hippocratis. Corpus
quē dē hominis in tres partes generales di-
uiditur, scilicet caput, p̄ctus, & pedes. In
particulari autē multas. Spectatner autē cō-
stita ex uenis, & arterijs, et neruis, et ossib⁹,
cartilaginibus adpibus, & ceteris spiriti-
bus. Notandum q̄ omnia corporis ossa
sunt. 24. Septē capitis. 4. paria. 14. maxilla-
ria, decemius eius. 16. unū palmi, de omē-
ti, dentium suōrū. 6. Spondilū. 24. Coxa-
rum. 3. Ani. 3. Costę. 24. Teneritū dñi. 8.
Spatulorum. 2. Inferiorum. 2. Pectinis in
manibus. 8. Digitorum. 36. Ancharum. 2.
Calcaneorum. 2. Navicularū. 2. Rafee pe-
dum. 20. digitorum. 36. Ex itagōgia Hip-
pocratis. Sūt autem in humano corpore
ossa. 224. In capite. 6. In facie. 8. Dentis
plerumq; 32. Spōdila 12 est ossa sp̄nc̄. 24.
Iugulū. 2. Vertebrrarū. 2. Femorū. 2. Pa-
lpa. Pectoris. 2. Laterum. 24. Cubitorū &
radiorū. 4. Carpon. 7. Metacarpon. 8. Di-
gitorum manuum. 36. Coxarū. 2. Femo-
rū. 2. Vertebrrarū. 2. Geniculorū. 1. Cras-
tūmadū. 4. Plantarū. 2. Calcanei. 2.
Astirangulū. 2. Digitorum pedum. 36. est.
Constantinus. Mēbra diuiditur prout
singula fecit natura p̄ v̄s actiōibus con-
uenientia. Actiones est sum tres, scilicet,
Animālis, Spirituales, Naturalis quibus
similia sunt instrumenta corporis. Vnde
membra vituūm animalē sequantia, uo-
cantur animata: Spirituales, spirituales;



Naturalem naturalia. Animata membra fecit deus in omnibus animalibus propter sensus et utilitarios motus. In homine vero, & propter hoc, & propter intellectum & rationem ea fecit: cerebrum, oculos, nares, articulos, linguam, nervos atque lacertos. Membra spiritalia facta sunt propter spiracula flatus & caloris naturalis cōfer uantias: ut sunt pechus, & eius panniculi: cor et pulmo, et canalibus sunt trachea, & diaphragma, & arterie. Membra naturalia bipartita sunt, quedam enim sunt nutritiva, quedam generativa. Nutritiva sunt, que mittunt cibum in substantiam membrorum totius corporis. Omnia enim humana & bestialia corpora, consumuntur ab aere & naturali calore. Ideo necesse est ut ad cōseruandis & integrandis, consumptio cibis reparatur. Itaque nutritiva sunt, os, dentes, stomachus, intestina, epas, splen, fetures, uesica, uenę. Generativa uero facta sunt, ut specificetur generalia, & indiuiduarentur specificata. Nam quoniam omnia indiuidua naturaliter consumuntur: necesse est ut per genitalia reparentur, que sunt matrix uel uterus, uagina, testiculi, & uasa spermatis. Horum autem trium generis, scilicet, utriusque spermatis & naturalium membrorum, unus causa facta sunt alia. Membra uero cōsimilia, sicut dicitur est super partes toni, cordisque parti assimulancia. Sunt autem septem. Primum, scilicet, ossa. Secundum cartilago, cor, nerui, ligamen. Tertium uenę. Quartum arterie. Quintum caro, glandes, pinguedo. Sextam cures & pellicule. Septimam pili & unguale. Ossa itaque sunt partior & siccior corporis pars. Ex his de naturalium. Sicut in pariete luteo pali ipsam partem tenet, ne penitus obruantur: sic ossa carni fragili stipant, ne sua mollesce corporis in unum improbe conuoluatur. Etiam multa hic essent dicenda de uno quoque membro, que causa breuitatis omittit.

OPERATIONES.

Auricam, in. s. canone. Saluus hominis letum, scorpiones interficit. Cum eadem & camphora fricatur impetigo. Eadem quoque distillatur in aure uermibus letam,

eos interficit & statim educit. Sordiditas auris bonis, cōferi emigranę & panaricio. Et linitur super fissuras labij. Capilli quoque & dentes, & ossa hominis cōbusta, & alia plura de homine medicinalia sunt.

Item urina hominis abstergit febres uelerosas & prurium, prohibet serpigine & impetiginem. Eadem in uale quocumque melle cocta, abstergit albuginem oculi: et cōferi panaricio. Confert etiam steriditate, & propter eam aqua mellis & aqua ceteris. Fex eiusdem urine sanat et fistulam, secus dum quod dicitur. Et urina infans abstergit morphem & pannam. Eadem quoque bibita, confert difficultati anhelitus & dilatorioni. Item urina hōis preegeris urinas est magis abstergita, ponitur enim cum et nere uris super locum fluxus sanguinis, & fistulam. Confert etiam morsu uiperę bibita: omnique morsu & puncture ualent, & que ex ea antiqua et cōferi uenenis ossibus & lepori marino. Alia quoque plura medicinalia operatur. Sperma hominis propter cōpedit impetiginem & fedat dolorem podagre. Dicitur etiam quod abstergit morphem. Stercus hominis cōsistit, sedat et impetigine dicitur et fortis sordiditate confert. Idem siccum cum melle aut uisibilibus in febribus periodicis, prohibet tamen earum periodos. Confert etiam steriditate. Dioscorides. Fimus humanus uisneribus in pollinis tumore non admetit. Succus autem cum melle squinanticos curat. Item fimus humanus peracolectim facit adhibitus. Gra tum uulsum & niuum facit. Serapion lib. aggre. cap. zebel. aut. Gal. inquit. Omne stercus est calidum, & resolutiuum, attractiuum, sed secundum plus & minus: & maxime stercus animalis comedibus ossa, & signum est quod curat squinantias & apte atque gutturis: & miscetur cum melle ad distemteriam & ad uelera antiqua. Et miscetur cum lacte in quo sunt exinisti lapides, aut ferum candens, & datur in potu: aut sic collesse eumeo, & miscetur cum medicinis resolutius appositum, & confert iuuuente magno. Stercus infanctum comedentium panem & carnes gallinarum: curat squinantias. Conuenit et iuuuente morabill, quoniam miscetur cum melle, & linitur cum

eo gaur & palatum datur in pota.

CAPVT. 1.



Agnus
lī.
Ionus.

Agnus i
greco uo
cabulo di
citur qua
si prius nā
muer om
nia terre
animans
na maxi
me inue
nitur in
aocē &

manusius, nullum enim ledat dense: nec cornu, nec unguis: & quequid in eo reperiatur totum uile est: quia caro ad cibū; pelliculis ad uarium usum pilus ad indumentum, limus ad terrē impingui tōem, ungula & cornu ad medicamentū eō. Item Hodorus libro 1. Launi agnum ab agno dē do putant dicit: eo quod exieris animalibus matrem suam noscat, adeo quod si in magno grege errauerit si autem huius uocē noscat patrem suum. Secundū Aris. & Auicē. Agni quidam nascuntur in tēpore uernali, quidā in tēpore autūnali. Vēnales sūt corpore maiores, robustiores uiribus, & pinguiorē. Quasi iusta unumnales uel hyemales. Plinius. li. 8. In aliquibus in regionibus multum hybernos agnos pēserit ueris, quō magis interfit ante solitio quā ante hūmāsimos est, solūq; hoc animal uulter bruma nasci. Idem li. 8. Porro decrecente luna castrandi sunt agni uel arietes, sicuti uulter dicit hedi ac uerres. Ambr. Agnus simplicissimus, cum a matre quandoq; aberrat, frequenter eam balatu absentem exorat, multūq; licet uerter in milibus ouum, recognoscit uocem patris sui, et festinat ad eam. Nam quous cibi & potus desiderio tenetur, transcurrit tamen aliena ubera licet humore lactis grauidā exundēt solūq; q; materni lactis fontis requira. Aris. Agnus, si ueris eius sepo eir cum quous cooperantur, morietur. Palladius libro. 17.

Agnostē prima geotario est in mēse No uembri, sed agnus matris ubertibus statim admouendus est manu: prius tamen exigua lactis, in quo spissior est natura, multū dūm, quo d passiores colluunt uocant: hoc enim agnus (nisi auferatur) nocet, ac per biduum narus cum matre claudatur & tunc sepeis obsecris calidissiq; feruetur. Item secluso partu uulorū gregem matres in pacis manant. Sufficit autē priusq; in mane procedant, & cum saruere reuertuntur ad uel per lē, agnus ubera haurienda permittit. Qui donec firmetur, intra stabulum fursibus, uel medio herba, uel (si est copia) farina ordet pascant ingritum, donec consēptis pobulum per exans robur matribus habere possint commune. Ager. Agnus est animal omnī simplicissimum & mansuetissimum, quia nec ulla fraude uel astutia caller: nec ulli dēmitibus uel unguibus nocet. Item parissimum. Quia & immolandum nō clamat, & tendendus silet. hū ad plures usus utilissimum. Nam & lac prebet ad nutrimentum: & lanam ad uestimētum: & carnes ad esum: eorum quoq; ad calcandū uel ad scribendum, & tum ad agri impingandum & fecundandū. Est & animal mundum fecundum legem, quia & ruminat & sinit ungula. Lupus uero naturaliter inimicū, & horret, & fugit. Merito ergo, & propter q̄ dictas res bonas propter scitatis, uoluit christus p̄e omnibus bonis, in agno p̄cipue figurari: sicut sp̄ritus sc̄i hōi in columba.

OPERATIONES.

Isaac in dicit particularibus. Agnus quidem lactans in uiscositate uicinus est porcis siluestribus, propter uicinitatē uulue, & humiditatem lactis quo nutriat; p̄ inde caro eius non est laudabilis: quia indigestibilis, et lubricitate sua de stomacho deiegitur. Indigestibilis autem precipue, si comedentes stomachum humidū eā de seculo habent. Ideo q; Galenus imperat lactantes agnos. Annuales uero medio erē habent complexionem in ter lactantissimū humiditatem, & inuenum siccitatē. Ideo egerisunt meliores ad digerendum facie

LIBER PRIMVS

liores sanguineam meliorem gen erit, ma-
xime quouenes iuuane calidam & siccam
complexionem habentis, & calidus & sic-
cam regionem inhabitantis. Ex lib. de
na.re. Caro agnina robustius & sanis? ual-
de bona, sed infirmis infirma; quia licet a
stomacho facile defendat, diffi- cile tamē
a mēbris soluitur. Ideo quicquid colu humo-
rem generat. Pl. li. 29. Coagulatum agni,
contra omnia mala medicamenta pollet
& contra marinorū morsus uel ictus ua-
let. Auicē. Sanguis agni sanat epilep-
siam cum uino. Coagulatum enim eius u-
t uenosis morosis oibus sanat. Albert.
Medulla agni ad ignē liquefacta, cō oleo
nocum, admixto zucaro albo, distillata
super sambucū, & postea bibita, dissoluit
lapidem in uesica: & confert paucis
dolores in uirga, et in uesica, et in renibus
& confert etiam mētingentū sanguinem.

Si cō felle agni inungantur loca corpo-
ris, in quibus incidit cancer, cōfert manū
feste. Si uis remouere morbum oculum in
uersitatem eas, accipe uinum ac uis, &
coque cō uino, & admisce cum aqua, & da
oculis in potu & remouebitur morbus.

CAPVT. 1.



Aries
isidorus
libro .iij.
capitū .i.
Est autē
aries dux
& prin-
ceps ouis
si, & ideo
dedit ei
natura
fortitudi-
nem cepe-
ris ouib?

prstantiorem. Decur enim arietem. Ma-
ximam ceptarum ouium & tuorem, alijs es-
se uisibus fortiorem. Et ideo ut dicit Isi-
dorus, aries uerax a uisibus est dicitur, eo
quod tanquā uis ouium. Vel ut idem dicit uer-
ax a uerme est dicitur: eo quod habeat uermē
in capite, cuius peritū excitatus, caput cō-

cutit fortissime, & quicquid sibi obtusa-
dure ferit: & ideo aries græce quod dicitur
uirus latine est uocatus, quia in gregibus
mafcuū dicitur arietes, quia ad locū dan-
das oues uirtuosi sunt acq. fortes. Nil cor-
poris magnitudine, eorumq. fortitudine,
& animi uirtute, oues alias precellunt. Di-
ctus etiam arietes ab arietibus, quia ut dicit Isido-
rus. Hoc pecus primum fuit in arietibus gene-
ribus immolati. Vnde dicitur ideo arietes,
quia maſta natus adam. Vnde secundū le-
gem Moſaicam. Arietes sunt animal potius
sacrum dicitur, & ad sacrificiū & ad esum.
Nam pro peccato illo a populo conueni-
ter offerebatur. Et quia sine debet anguſtā,
pariter et ruminabat, indiffertenter a popu-
lo comedebatur. Item Pitius lib. 3. capi-
tulo. 47. Arietes inquit naturale? agnos
fastidire: & oues senectas sibi obtusa con-
ſectari. Nam ipse meliorē & utilior in ſe-
neſcitatem in reſpectu ouium ferax fit ani-
mo. Tempore amoris pugnat pro uxoribus
suis, & aduerſariis cornibus impetit:
& ut melius pugnet & fortius, conerati
ſi uerem retrocedit, ac reſiliendo cō impe-
tu hoſtē ferit. De arietibus etiam dicit Au-
erina. Arietes inquit, & capri uadit mul-
tum in unum, & in hyeme non ſe abſcon-
dunt propter frigus, & aliquando exeunt
de loco calido ad locum frigidum, & quā-
do pluit quouſq. moriuntur: & arietes na-
turaliter ſequunt capras & quateſcunt om-
nes, quo uſq. paſtor accipit unum ex eis, et
facit ipſum ante cedere & ſequuntur alij,
& timēt naturaliter tonitrua ſicut oues,
quia ſi impregnate fuerint et audierint to-
nitrua oboriuntur pro timore, & ante me-
diā noctem ſtant ſimul cum ouibus et dor-
miſſi: & poſt ſparſam, et in dormiſſo ſem-
per lateris alternant per uices. Nam ſi uere
uſq. ad autumnum dormiunt in uno late-
re, deinde uſq. ad uer dormiunt in laterali-
tero. Itaque in diebus particularibus inq:
quod arietes & capri, ſicut & cetera animalia,
propetiam habent uocem per quam in cla-
mant & uocant feminas, impore coitus
& amoris: & potant aquam ſalſam a ſuſ-
cipant coitum & citius mouentur ad amo-
rem. Et quando arietes ſenes, mouentur
citius ad amorē & coitū. Quia iuuenes in
cōpore

esse determinato, signum est bonitatis temporis in anno illo. Et si in illo tempore excident iuuenes ad amorem, signum est pestis futurae super oves in anno illo, hoc idem dicit Aristoteles, & Avicenna, Aristoteles. In Libia erit apparatus cornua in capribus arietum, & (ut ait Homerus) cornua fiant in capribus foeminarum arietum. Apud septentrionem vero non habent arietes cornua in quodam loco. Animalia quae habent cornua, fissuras habent in ungulis natura litet: ut caurus, ceruus, & aries. Et ut i pluribus, aries dux gregis est. Pastores enim in grege ponunt arietem omnium rectorē sic quod docent eam a puericia: quod cum acclamauerit est pastor proprio nomine, anterioras se. Eusebius in libro suo, Elephas cum arietem uideret: timer eum & fugit.

OPERATIONES.

1. Isaac. Arietes habent carnes calidiores ac minus humidas quod sunt carnes ouium, ac duriores ad digerendum. Arietes in uentibus manentes, minoris sunt humiditatis & viscositatis propter gratiam siccitatis eorum complexionem dominantem. Idcirco eorum caro melior est agnis et ouibus: quia si bene digerunt, bonum & multum sanguinem generant, maxime si castrati sunt: quia caliditas & humiditas eorum tempore futuri, unde boni saporis sunt: nisi quando sunt decrepiti, qui per se dubio pessimi sunt, & non castrati sunt eis meliores. Omnes enim decrepiti in calore naturaliter defeciosi sunt, qui defectus prouenit ex grate et visibulorum in digenua. Annuales me diocrem habent complexionem inter lactantium humiditatem & iuuenum siccitatem. Adcirco egeris arietibus meliores sunt, & ad digerendum faciliores. Sanguinem enim meliorem generant, et maxime iuuenis iuuenis, calidam & sicci complexionem habent: & eandem & siccam regionem inhabitantes. Decrepiti uero (ut dictum est) egeris deterioris sunt.

2. Avicenna. Caro arietis adusta linuntur super morpheam, et super impetiginem. Confert etiam morsibus serpentum ac scorpiorum, etiam cum uino canis rabiosi.

3. Cane eiusdem conficit abugini oculi.

Arietis pulmo calidus superpositus, sanas excoriationem calcanei ex calciamiento.

Eusebius. Arietis liquor qui a pulmone decocto distillat, seruandas, & reuoluit morbum in eis sanum, sanat. Plinius li. 29. Ius ex carne arietum ualet contra canerum. Haly. Arietis fel auriam dolori, qui est ex frigidityte, medetur.

CAPVT. 4.



Per Alisteros. Aperisfe rocitare uocatus est ablati filiter & p subrogata. Unde & apud graecos fragros id est ferus dicitur. Omne enim quod ferus est & immitis, ab usine a grese nocuus. Porci a gressibus ualde belliciosi sunt tempore coltus, & induramur ut coris sua sine eo tempore durat: quia se cum arboribus confricant, & postea uiam intrant, illudque defecit. Hi inde pelluntur intrinum, ut unus aut ambo moriantur. Versus quoque pugnat cum porcis a gressibus. Est autem aper grauidus et insipiens: nec honorum doctrinam mori recipiens: nullaque mutatio accidit in eo, etiam si castratur. Apert quoque formosa castratur, ita quod non indigeat cotu, ut cito impingatur, sed prius biduo cibis prohibet. Plinius li. 8. Apert maribus in cotu est asperitas plurima. Tunc in ser se dimittant abborum amitu costas indurantes se quanto tergorantes. Foeminae quoque in partu asperiores resant: & seae similiter in omni genere bestiarum. Ex lib. de naturis rerum Aper bestia fortis: nigri coloris, quae nullam bonorum morum doctrinam recipit unquam, sed semper fera ac fera est, dentes habet magnos, & recuruos: in cisionibus aptos, in quibus hoc mirabile est, quod uita quidem

bestia, possunt idem q̄ ferrum. Mortuo ut
ro detractū, ut in incisione a misale probat̄
tur. Hoc animal si mane ante q̄ mungat, &
ueneratibus impetatur: de facile lassatur.
Si uero ante, uel in ortum dum penatur aris
nam fecerit, difficulter capere cedit. Ve
rumta men etiam lassum nō credit: sed in
posterioribus subsistit, & atro citate rigi
da lassitudinem distimat, duellum offe
rens uenacior: ferire tamen in hominem
uel in uadere non presumat, nisi prius ab
illo scdm accepert. Cauter autem homo
sibi: quia nisi primo ictu pugnentis culpi
dis locale uolans inter arum & laterales
costas dederit, periclitari se ultra poterit,
nisi forte iuxta ad refugium, arborem in
ueniat: quam ascendat: aut in humiliori lo
co, reliqua terree planicie totā membris se
pmat, a uersi enim acre curui dentes eius,
quibus quasi quibusdam atrociū animis
ualent ad inferendi mortem: nō pose
sunt quemq̄ nisi etiam & erectum atine
gere. Suffocabit tamen pedū illius cōcūle
rationem, quo usq̄ sic uacui a proximo
succuratur. A per cunctas bestias p̄cedit
audiu d̄ deanis. Habet os ad modū fœtū,
quod uenaculis & macheræ opponit.

OPERATIONES.

1. Plin. lib. 15. Apri cerebrum, contra fer
pentis laudatur cum sanguine. Iecur erit
inueteratū cum ruta potum & uino de pe
quoq̄ cum melle resinat. Simili modo et
iecur uerrinū, ex omnis dumtaxat libris
quansor obulorum pondere, & cerebrum
ex uino potum. Iuens cerebrum apri uel
sanguinis uerridorum moderat carunculis
la, iecur eius leucogicos excitat. In seco
re siccante apri inuicium uel la pilli, qui cō
trū & in uino poti calculos pessunt.
2. Apri pulmo, ebrietatem arret. Fel apri
num, strumas discutit. Latrū quoq̄ sedat
potum. Idem cum a dīpe pulmo imposi
tus parū est sanas. Ulcera quoq̄ s̄p̄
tis sanat: fel apri num cum resina et ceruisa.
3. Cinis maxillatū pri sanat ulcera, que
serpunt. Idē quoq̄ conferat fractus. Lar
dam eius elixam atq̄ circumdiganam, mi
ra quoq̄ celeritate solidat ea. Apri urina
na & ipsa uelica pro cibo sumpta, uelica

calcorumq̄ eructaibus medetur, si prius
urumq̄ sumo macerat, id in apri uelica si
alla mandetur urinae cohibere in comune na
tam. Hydropicis a uellicar apri urina
na, uel etiam uelica, paulatim in potu dia
ta. Urina quoq̄ apri in uero frustata, au
rium dolori utiq̄ medetur, densiq̄ tam
grauis est apri urina, ut suffugere non suffi
ciat nisi egesta, & ea uelut de uictus oppri
matur, unde illa exuri eos tradit. Apri
nisi in cinis inspergus potioni tepidi uini
diferentis medetur. Luxuria quoq̄ ualet
idem simus, uerrisq̄ spumare ornā ex acco
to. In simo quādem suis, est usus effuati
or que non perit. In apri quoq̄ multo
presistior. Ufus axogite ualeat ad emol
lendas, ex cale factōdas, discutiendas, puri
gandas q̄p̄ consuetudinis membris s̄tinerū las
situdines. Ex lib. de nat. arum. Fimus
apri recens & calidus precipuam ē reme
diam contra fluxum sanguinis & naribus.

CAPVT. 1.



Asimus.
Ex li. de
na. verrū.
Asinus E
animal de
forme, ut
le ac des
specum,
grādi cap
pice, lon
gis & las
tis auri
bus, cote
pore mā
cile in oc
nes sc̄m
impinguar
In homin
signata Ch
risti portat
crucis. Est
ergo asinus
animal man
ferum, & d
discordia
necium on
eriferum, &
non rebellans
ar cinis etiam
ultra q̄ ferre
possit sibi im
posi
tis, brutum
& irrationale
super omnia
ani
malia. In
est ille quoq̄
pigrum & tar
dum pa
ciens, & inter
u cetera duris
simum p̄per
uē
Incedens
obuitans
ibus cedere
necesse. Post
mēsa, 30. cost,
nisi post
annos tres
gignit.
Spinas libe
ter comedit,
frigidus est
na
turaliter, &
frigoris im
paciens: max
ime
tempore

tempore conceptus. Ideoq; nō generatur in loca frigida ut in Scotia & in regionibus propinquis: nec in equinoctio sicut equus, sed in estate. In terra quoq; seorsionis que est frigidissima non inuenitur quoniam illic uis uerens potest. Gestat autem in utero per annum integrum. Asini pullus aliquantulum decoris habet in matris uel quando plus senescit tanto terrior sit. Amico. Asinus habet soles si cui & equus, non habet uel omnino uel habet sanguinem spissum ac nigrum ualde, sicut asinus. Asinus et animalia cetera magis cordis, timida sunt plus omnibus animalibus. Timet frigus, felle cetera, spiritus comedat quando molles sunt, multo cois, minus tamen q; equus. Et si non inceperit generare post electionem posteriorum dērum, nō generabit omnino. Comedit fructus. Herba pascitur, & aqua impinguit. Quanto plus ex aqua bibit: cito plus eius cibus proficit. Vnicam habet uentrem: si cur: & cetera soles habet. Infirmitur sepe infirmare que dicitur milidē, et est prius in capite, curreq; slegma multum ē nariibus, & si descenderit ad pulmonē morit. Actor. Asinus est animal solidum tardū & luxuriosum. Crurum habet in anteriori dorsi parte super humeros, & ibi debilis ore sit. In posteriori aures super renes, ibi fortior est, horribiliter clamat, lappas comedat, sonum citare (ut ferunt) Ambros. Asinus piger & ad predam expolitus, sensu tardior, docet nos uiuacores esse debere, nec desidiosa corporis animiq; pigritie secrete: sed ad fidem confugere, quā omnia gratia solet alleuiare. Physiologus. Asinus est animal oniferum, mēcipium seruatum ad diuini respectu multitudine laborum quos sustinet, parum gratiæ consequitur, uocem hominis consuetam intelligit. Et nouit iter quod sepe ambulauit. Cum autem uidit lupum ueniens respicit in lumbum: & sic improuisus illi proprehenditur.

OPERATIONES.

Auicenna. Asinus sans lepre. Contracti ex siccatate, sed in iure carnis eius, & caro etiam eius iuuat. Epar eius assinum, et ē

icitino comestum, confert epilepsiam, similitur & eius ungula adusta. Cuius carnis & epais eius cum oleo, ualeat superpositus bilis frigidis. Ite eius epais eius cō oleo, ualeat superpositus. Dicitur ad q; eius urina cō lecto doli renum. Vrina uero sicut sit asini (sicut Gale ait) lapidem in uesica frangit. Sanguis asini phibet fluxum sanguinis narium ex uelamine.

Adeps eius ualeat ad ueliga cutis. Vrina asini confert ulceribus ambulantiū & humidis, & doli renū. Secrecus eius in oculis sanguinis administratur. Odoratur quide ad fluxum sanguinis narium forenti: & exprimitur humiditas eius in mare ac retinetur. Item sericus asini pafornis sicco, cō uino, ualde bonū est puncturæ scopionis. Lacena sinari minus uulsi rosā exhibet, subleuē crassum. Ualeat uel si, extenuatio ut ac spu o sanguis & hydro pisi ac duriciei spem. Vnde lenis: & eibi ce bonū est. Ferret q; cum os ex eo colleat, cōfirmat dētē & gingiua. Nō est autē cōueniens habere uibus sodi, & uerriginē, et tinnitū propterea dormire supra spem, et uulneraliter nocet habetibus capita desilla. Esculapio. Sanguis asini cō uino potatur, febres spidanas sanat: tribus uel quatuor gantia illius dat. Adeps eius cō uinum commouet. Splen eius cum aqua tritus: & mammillæ appositus, acribit lac.

Diosco. Adeps asini dicitur cicatri cōcolorare. Lac eius uentrem molliat, & ore receptum dentes gingiua q; confirmat. Vulnera sōnes quoq; ueris, ac reumatismum optime curat. Locum eius bibisum, nefreticos sanat. Haly. Asini pulmo & pulli eius si deliciae terantur ac bibantur, attractioni spiritus ac nulli prodest. Epar asini domesticū, si comederit eū epilepticus, prodest ei.

Asini simus, si opprimat eo sanguinis fluxus de uenarū uel arteriarum incisōe, amputat eum uel stringit. Pari modo si de aqua eius infillatur naribus sanguinis fluxum patientibus, stringit. Omnino hac asini medicam in dextra lateralibus obedi: & in sinistro ulceribus prodest, ac remissio, sic quoq; prodest hac oculis sed minus.

Ph. li. xii. Anulū ex ungula & cruribus asini

LIBER PRIMVS.

asini nigredinem non habentis, si induat
 epistolicus, prohibet ipsum ne eadat. Pre-
 terea si domum suffumigetur asini pulmo-
 ne mīdas eam ab omni repoli ac serpente.

CAPVT. .



Alches.
 alches.
 Ex libro de natu-
 ris rerū.
 Abanese
 eundem
 Aristote-
 lem, E ani-
 mal ma-
 gnitudi-
 ne cerui,
 cōtra cō-
 fuerudi-

nem omnium animalium habēs se in au-
 ribus, simile felli hominis in colore. Et est
 amarum ualde, causa dū ubi uerbementis in-
 ferocitatisq.

OPERATIONES.

Helynandus. Alches est animal in fili-
 us herosia, confimilis est capris figura &
 uarietate pellis, se d magnitudine paulo
 antecedit. Munda hęc sūt cornibus: & cru-
 ra sine nodis articularisq; habent. Nec quis
 ita causa procumbunt: neq; cum afflicte
 casu ceciderint, erigere se se aut subleuare
 possunt. His sunt arbores procubilibus,
 ad eas se applicant, atq; ita paululum reci-
 nantes queream capiunt. Quarum ex uel-
 ligitis cum anima dūer sum d uenatoribus
 fuerit, quo se recipere loco consueuerūt,
 eo loco a radicibus subruunt aut abscin-
 dunt arbores, tanq̄ ut summa species uel
 stipes earum stantium relinquatur: hoc
 cum se consueuudine declinatent, infir-
 mas arbores pondere assigunt, atq; una
 ipsā concidunt.

Est alche multi comparanda. adeo pro-
 pensio habio superiore, ut nulli recedens in
 posteriora uelligit, pasci non queat.

Gangama in uala ē regione Germanie
 mimit animal quale alches, & curius, sicut
 nec elephātis, sicut neque sūt suffragines.

Ideo q; non cubat cum dormitūm est,
 sed somnosū arbor tantummodo sus-
 cinit, que probe casum minas, ut fera rui-
 nam faciat, dum affluens fulcimentis inui-
 sturita capitur. Alloquin eam manci-
 pare difficile est, quoniā nullo rigore pos-
 sibile, incomprehensibilis fugi possit.

CAPVT. .



ANabu
 Anabū,
 Aptalos,
 Anacel
 nor. Ili.
 Anabu'a
 bestia est
 Aethio-
 pte, collis
 ur homo-
 nis: pe-
 des ut e-
 quus, &
 crura ut-

lucos, capurus camelus, albas habet mo-
 eulas, colore rursū ualde, membra sin-
 gula distinguens. Cūq; tanto de cose
 sit animal reserptum, pellis multū specta-
 bilis, care ut dicitur ad luxam oculo rum.

Antaplon uel aptalos animal simile co-
 preole fortidum nimis, cui non potest ho-
 mo appropinquare. Et habet duo cornua
 acuta ualde, quasi duas falces, & recurua-
 ta sunt. Hoc animal cum sicut, accedit ad
 Eufraten urbibat, & cum biberit, adit du-
 erum quoddam uicinā, minutis uirgu-
 lis & subellibus constructum, ut ibi quasi lu-
 dendo se in illis uiminibus cōfricat. Quo-
 situe in illis illaqueenata q; se inde non
 possit auellere. Et tunc uocem magnam
 emittit, quam cum audit uenator uerū in
 ipsum, occidit illud.

OPERATIONES.

Ex lib. de nat. rerum. Aptalose est ani-
 mal acerrimum, ita ut uenator ei non pos-
 sit appropinquare: habet autem longa cor-
 nua ferre figuram habentia: ita ut possit
 etiam arbores magnas et alias secare et ad
 terram deponere. Cūq; sitis, uenit ad flu-
 men

men Eufraten & bibit. Est autē frutex que grece dicitur hercine, habens utriusque latera subultra & prolixa, ad que ludens cornibus suis obligat se utriusque sicq; diu diu mansa audiat, & à venatore occiditur.

Aristor. Anecinor est animal aequale caulo eucario. Huius inelligria maior est, cum est parvus, & cum est magnus.

CAPVT. 9.



Affer
Araso
Affudio,
Auisen.
Afferat
& alterati,
id est
salient et
uolās, de
pelo qd
sic habet
afferat i
Auisena
habet ca
lezat.

Serpentes sunt parui, breues, minuti, qui quandoq; occultantur in arboribus inludantes, ut proliant se ad trās cuntes horū genus uidi. Calidi ualde sunt, & ad rubedinem declinantes, ex eorum morfu accidit (ut dicit) dolor uel emens, & totum corpus pertransit ex quo etiam mors accidit. Cura eorum communis est, ut cura uis perarum.

OPERATIONES.

Affudius & fibrin proprio inquisitissimam originem habent, Affudius, ut dixerunt sapientes, sunt duo serpentes arenosa corpora habentes, & sub capite eorum puncta alba & nigra. Et quandoq; sunt nigri, & rubei, et albi super eorum capita sunt squamæ alba incisa, eorumq; in eis uis strepitus inest propter siccitatem eorum uentrium ipsorum. Et sunt grauis motus, & mensum equalium. Horū morsus dirumpit poros & meatus naturales, facit ex eis fluxu sanguinem, ut q; ex angulis etiam oculorum.

Et comprimuntur in sanguine, & spumo

sanguinis, & fluxu sanguinis narium, & uocinu, & dolore, & stomacho. Et dicitur uerunt q; locus apostematur, ac denigrat, & currit ex eo res parua aquosa, & soluit uenter, & confringitur in helius, & difficultas urine fit, & absconditur uox, & membra mollificatur; & uinctu super corpus dispositio obliuionis, & accidit spasmus, & cadunt dentes, & moritur patiens. Cura autem eorum ex parte proxima est cura utratum.

CAPVT. 9.



Ant
Ant
& are
mena. In
dor. Ant
fibena di
ta est eo
q; habeat
duo capu
ta. Vnū i
loco suo,
Alterum
in cauda
currit ex
utroq; ca
pite, tractu
corporis
circulato.
Hoc sola
serpentiū
frigori se
comitans,
prima om
nium proce
dens. De quo
Lucanus, Et
grauis in
geminam
urgens capu
antifibena,
bulus oculi
lucent uelati
lacrimæ.

piter, tractu corporis circulo. Hoc sola serpentiū frigori se comitans, prima omnium procedens. De quo Lucanus, Et grauis in geminam urgens capu antifibena, bulus oculi lucent uelati lacrimæ.

OPERATIONES.

Plinius libro. 8. Antifibena caput effigit, sed q; caput minimum, hoc est & ad caput & ad caudam; tanq; parum esset ore uno fundi uentri.

Iorath. Antifibena serpens frigore comitatur se, uigil, & sollicitus de ouis suis, ualde, cum ea in cubat. Nam dum quædam pars eius dormit, altera tunc uigilat. Ea cum per semitram incedit, duo ea parte regit, nunc q; caput antierius nunc uero posterius consequitur. Est alius super calceas neum ambulans in coitu suo & super eadem suam.

Amel. Armene est serpens, proprietates habens reguli proprietatibus proximas.

LIBER PRIMVS

non enim interficit morfu tantum, sed uisus, & sibi sui audita. Quo deliq; animal mordeat, dissoluitur, et quod concepti appropinquat ex animalibus moritur. At uero quantitate dixerit cum d. regulo differre.

Etiam ueris enim q; est ab uno cubito: usq; ad cubitum & semis, & dixerunt q; morfu ab eo non consistit aliquid.

Si uero aliquid consistit ei: sunt semen p; patris & caliditas. Hoc enim illi quiddam efficitur sunt.

CAPVT. II.



Aspis. Isti dorus. Aspis dicitur quia est eo q; morfu uenena to intermar. As enim greci uenena dicitur. Hanc dicitur uersa sit genera et

dispares effectus ad nocendum. Fertur q; aspis cum incantationem pati ceperit, qui eam quibusdam carnibus euocat, ut ei de caeuina educatilla est exire moluerit, unam aurem in terram premit, alteri cauda obturat & operit, ac uoces illas magis eas non audiens ad incantationem non exit. Ex generibus aspidum sunt, dipsa, ypnalis, emorrotis, gresita, seps.

OPERATIONES.

Physiologus. Aspis si momorderit hominem; statim cum consummatis ea ut liquet fiat totus in ore serpentis.

Glossa super Ioh. 20. Aspis est parca serpens, uspera prolixioris est corporis: & uenenum aspidis concitae uspera tardius occidit.

Vnde serpensum est. Caput aspidum suscipit & occidit eum lingua uspera.

Andromachus. Aspidis habitatio est

in sicco, & in locis in quibus non est aqua. Et haec est quandoq; cinerica.

Aspis est serpens cerulei coloris, cuius dentes supra modum longi sunt: et extra os sicut apro apparent. Morfu uenenum immittit, & spargit: unde & nomen accepit, quia uox quorundam uerborum incantatur, ac ueneno inest: maruel (ut quidam dicunt) usque tra capi possit, & gemma de fronte eius auferret, quae naturaliter in eo nascitur.

Auicenna. Aspis est ex serpentibus furdis, haec sicca dicitur propter uehementiam siccitatis suae: cuius est in quantitate sua inter tres cubitos & quinque.

Color illius cinereus, & ad eum nitens: tem dectus, oculi eius sunt uehementis luminis, & interfectus duabus horis usq; ad tres.

Quem autem momorderit alterius color eius & suspedit, ac multiplicatur eam singularis, & refrigerantur membra eius. Palpebrae quoque eius clauduntur, & profundus dormit. Ad eius morbosam eam uanum emplastrum cum calce & melle & oleo.

Plinius libro. 8. Aspidum colla immiscere nullo scelus reme duo afferret, praeterquam si pares contactu coniecitum ampuentur.

Idem in libro. 2. Aspidum dentes in os uergentes sunt, ne cibi excidant, nullis habentium aduinculum retinendi: sed duo sunt in superi ore parte dextra tenaq; longissimi: tenui fistula perforati, uenenum infundentis, ut scorpionum aculei.

Solinus. Plures uarietates sunt aspidum: spectantur Dyphas, ypnalis, Eimorrotis praeter, sunt autem ammodate, est & cenchris, elephanta, chercitra, comedrae, oes. In istra haec sibilans (ut ferunt) affectus habet bene, nec temere nisi coniugis enagetur.

Philosophus. Aspidem Lucanus somnum feram uocat, quia uulneratus ab ea somnum morti conuenit. Fertur autem sic insectari, Demones discurrunt cum uerbis ad serpentem: in infectione interiori hoc faciunt ut serpentis ad nutum eorum moueantur ac sine lesione tractabiles exhibeantur.

CAPVT. III.

Aranea.

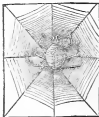

Ara-
nea.
Isidorus
libro. ii.
Aranea
vermis e
aëris, ab
aëris ma-
trimento
nominat
ta, quæ ex
liguo tem-
pore lon-
ga fila de-
ducit, &
tela semper in eam nunq̄ desinit à labo-
re, perpetuumq̄ saluiter in suo opere dis-
pendiumq̄ritia i q̄pe ad modicum illat̄ uen-
it, aut plurius stitit idum rumpitur tela,
tunc totaliter perdit labor em suum. Qui
cenna atiq̄ aranea est modicum animal
repule, multiplex, sex uel octo habens pe-
des, quos semper habet pares, & nunq̄ im-
pares, & hoc fuit necesse, ut semper esset
eius in ætatis æquis, sicut & ipsum onus:
& hoc est generale in habentibus duos uel
plures pedes. Habet autem aliquos pedes
longiores & quosdam breuiiores propter
diuersas quas facit operationes, nam cum
quibusdam fila subtilia & in longam pe-
trabit: cum quibusdã uero pariter fila ne-
cessitate quibusdam p̄p̄ fila reptã. Et quando
uult in tela supersistere immobiliter se sus-
pendit, unde residens in tela suæ medio
subito senuit muscam, telã in parte remo-
uissima conuoluentem, eam subito inuadit
& aggreditur tanq̄ hostem, de qua si tri-
umphare potuerit, eam ne cadat in ter tea-
la sua fila multipliciter circumuoluit: &
primo capiti insidens eam humiditate fugit,
& de eali muscarum uenatione uiuit.
Nã eius gustabile propter est talis humor:
sicut gustabile apis est mel: ut dicit idem
Auisca, & Arist. licet in genere aranea
rum est diuersitas sexus. Vt dicit Aristot.
lib. 5. Et est femina maioris corporis q̄
masculus, & pedes habet longiores, illi ex-
hibitores, & habilitiores ad motum: et etiam
ad texuram. Et sic idem in libro. 5. Tem-
pore codrus & amoris formina atrahit ma-

rem per fila telæ, & post masculus formi-
nam: & non cessant donec contingantur,
& masculus ponatur super uentrem fe-
minæ, hic autem modus est necessarius pro-
pter uentris rotunditatem, & ista contun-
ctio maxime est in fine uentris, & in princi-
pio citatis, & aliquando in autumno, & in
principio hyemis, & sic maxime sunt no-
ctua, & earum puncturae amplius uentis
nosce. Item Aristot. lib. 8. Genera arane-
rum sunt multa. Nam quædã sunt parue,
& diuersi coloris, & sunt acutæ et uelocis
motus. Aliæ sunt maiores, & coloris nigri:
& earum crura anteriora sunt longio-
ra, & sunt tardioris motus nisi quidò eod-
tu stimulantur. Et nigre solent texere ius-
ta terram in ter foramina, & manent in te-
xura sua, quousq̄ aliqua incidit bestio-
la, sicut musca, quam deprehendit, et si ha-
beat famem, fugit eius humiditate: & tunc
deseruit ad loci suum ubi deponit: & re-
ferunt eam donec iterum e suam partem
eius. Et quando totum hausit humiditate: &
desitit residuum & reuertitur ad uentrem,
& non uenatur, quousq̄ reperit quod es-
sum est de textura. Et si quis reperit tex-
turam, inel p̄ter ipsam reparat e circa o-
scatum folia, uel circa ortu: & maxime las-
borat: quia tunc plures bestiole incidunt
in ortu, & femina parit & uenatur, &
masculus inuatur est. Abscondit autem se in
textura uel sub tela, ne à bestiolis uideat,
& maxime quando est magna, quia pro-
pter eius magnitudinem non facile ope-
ratur. Facit etiam femina quartimo, ex
quib̄ modice araneæ post formant: & ita
tam q̄ partitur ponit eas in textura, mox
se mouent & disponunt ad texendum, ac
si in utero materno sint instructæ ad ue-
nandum. Unde istarum apertis retia conueni-
entis præter fux. Et est species quædã ara-
nearum, que uentrem lacertum porus, q̄n
ipsum q̄p̄t, incipit texere super ipsum, q̄
utq̄ liger eius orificiũ ligatione forni, &
sic saltat super eũ, & p̄ngit quousq̄ mo-
riatur. Idem in eodẽ li. etiam dicit idem,
q̄ t̄pe inuenio neur quædam araneæ in ab-
uicantibus apum: & illæ corruptũ mel, &
fugit liquorem: & sic circa fauos faciunt
texturas & corũ p̄ter eos. Idẽ dicit Auis, &

LIBER PRIMVS

Plini, de generatione araneorum lib. ii. cap. 25. Sicut araneorum natura precipua admiratione est digna. Cuius plura sunt genera: inter quae quaedam, quae dicitur spalgiosoculus corpus est exiguum, uariis um, acuminatum, uelox ad salum, noxiū habens morsum. Alia est species maioris corporis, & nigri coloris, & ceteris longioris. Araneam autem telē ut dicit Aristoteles, & Plinius. Ex earum uisceribus quodā modo naturae artificio generantur subtilestissima compositione cōcreta more reus componuntur & parantur, & filis subtilissimis connechantur: & hoc ne amulcis & alijs bestiolis quibus tenditur uideat propter grossiciem. Cum labore quidem cōponantur: sed miro modo facilliter distillantur. Ignem non sustinent, uentum timeant, cuius impetu rumpuntur, & subito denudantur.

OPERATIONES.

1. Plinias. Et quis uenena sit aranea, de cuius egredit uisceribus tela, uenena tamen non est, quae post multam usibus medicinae utilis deputatur.
2. Nam ut dicit Dioscorus. Tela araneorum alba & mōda, puluerulenta sordibus nō admixta, uires habet constringentes, conglutinautes, & refrigerantes: ideo sanguinem restringit à uulnere desiccantem, supposita uulnere prohibet fieri saniem, & sanat plagam recentem, & prohibet inflatorem sanietatem uulnere recedantem.
3. Item reme dicitur contra morsum omnium araneorum, est cerebrum gallinae cum est exiguo papere, bibitum cum uino dulci. Item coagulum agni potatum cum uino, sanat morsum araneorum.
4. Idem facit cinis uulgaris arinae cum melle.
5. Item melleae contrita & posita super morsum, exera haur uenenum, & stringant dolorem. Sit & alia remedia quae enumerat Plinius, & Albertus.
6. Plinius eodem lib. cap. 6. Aranea longa & candida, tenuis habet pedes, cōstituta in ueni alio dicitur soluere albuginē oculorum.

CAPVT. 11.



Biston
tia graec.
Arabice
achafar,
latine un
gula arom
matica.
Serapion
libro aggre.
cap.
Achafar
est edhi
lū ex spe
ciebus ostracorum,

ostracorum, & est similiter de conchilijs purpureis: & reperiuntur in regionibus Indiae: & in aquis iuxta quas oritur spicardii. Odor autem eius aromaticus est, quoniam ipsum animal comedidit spicardii. Et ipsa colligantur in tempore aestiuo, quae aqua desiccatur, & reperitur etiam ex eis in litoribus maris arzum. Et color eius est declius ad albedinem: & ambae sunt melleosae: & est pinguis. Sed illa quae nascitur in Babilonia, est subnigri coloris, & minor illa, & omnes habent bonum odorem. Et quando fumigantur domus cum eis sentitur odor earum sicut castorei. Serapion libro aggreg. cap. ostracorum. Biston & bistonae sunt ex unguibus ostracorum, & sunt conopercula quibus seguntur in foramine suae: & meliores sunt, quae uergunt ad albedinem, & sunt odoniferi quorum odor extrahit aliquantulum ad odorem castorei.

OPERATIONES.

Galenus rap. ostracorum: Quando bistonae bistonae famitur cum aceto inponat utentur plenem: & quando fumigantur cum eis mulieres habentes suffocationem matricis, conserui eis: & iste sanus excludit secundinam.

Et quando ex eis fumigantur epilepticis, excitat ipsum.

CAPVT. 12.

Bonaecon



Bonnacon. Solinus. Bonnacon fani malquod i locis frigis nascitur: huius auribus est caput: ac deinceps omne corpus: tuba est equis

naxoens: si vero totam multiplex flexu in se recurrerit: ut si quis in ea offendant, non ualere eius sed quicquid presidij monstrat, illi si non negat, alius sufficit. Nam cum in fugam se uerit, probante citati uentris, si minus egerit per longitudinem tritum ingerunt: cuius ardor qui equis id attigerit, adurit. Ita aperit noxia, submouet in equibus. Achor, forsitan, hoc animal id est quod uacua siluestris secundum Aristo, que habet cornua declinata ad inuicem, nam et boues siluestres siue bebali alio nomine dicuntur bisones. Aristo, Bonnacus est animal exoni in quodam more, tauro simile, sed est in eo crinis descendens ad duas partes spaularum. Huius pilii molliores sunt quam equi, & breuiores, crines eius omnes continui sunt, & ut quod ad oculos perueniunt. Erqui ex pilis eius sunt inferius, lana assimilantur. Pili uero eius qui sunt super eius frontem, conueniunt, ut quodum se parentur secundum describit. Color eius est rubeus: & forte erit ad nigredinem declinans, huius uox assimilatur uoci tauri: nec habet dentes superiores, sicut nec taurus, habet duos sculares, & caudam breuiorem respectu corporis: & cauat terra habere erium multos i istis partibus, huius caro dulcis est: & ideo deprehenditur. Cui quod peruenit fugit, & quiescit. Cum autem de hilitate pugnat. Et stercois per quatuor passus erit. Cui uero est per partem eius appropinquat ad oculum ex eo genere multum preiust quod circa ipsum stercois congregat: et ipsum quod si manet ponit. Est autem alia multa stercois.



Bos. Ipsi dicitur. Bos uem greci bootes dicunt, latini trionem uocant quasi tridem, eo quod teretis erat, cuius latus modo pelles men-

to ad crura, palcatia dicitur pelle, quasi pellicaria: quod est signum generositatis in boue. Boum in socios eximia pietas est. Nam alter alterum inquit, cum quo doctore collocastra consuevit, & frequenter magnum partem restatur affectum si forte defecerit. Aristo, Bos coit post annum, & forte post sex menses. Post biennium autem pregnans est nouem mensibus, uisus annus quindecim: castrans autem uiginti. Achor, Bos est animal modicum secundum legem ad immolandum & comedendum, qui araminat, et findit ungulam, palcat comedit, iugo prematur, stimulo cogitur, terramarat. Plinius, lib. 5. Bous & animalia quibus continui sunt dentes, bibendo sorbent ut equi. Idem in lib. 11. Superiores priores dentes, non sunt bobus, sicut nec oibus, & omnibus ruminantibus boues autem mutant dentes. Horum caudis est longissimus caulis, atque in una parte hirtus. In genere bouum feminis tantam box grassiorum in omni alio genere si ex illis quod manibus. Theophrastus probat boues esse ueluti, sed non nisi uiuente, boum amittit ungula, aruina uigendo cornua, medentur agricolae. Ad hoc quod sequitur earum natura est, ut in ipsis uiuentium corporibus feruenti terra fluctantur, incisaque nascuntur in diuersis partibus torquancur ut singulis capinibus quaterna frans. Itaque in diuersis partibus. Bonna caro ad comparationem carnis per eundem, sicillima est, ideoque sanguinem

generat groſſum, & turbidum, et melanco-
licum, multamq; dat nutrimentam. Ino be-
dians eſt digeſtioni, tardeq; de ſtomacho
erigitur, & uentrem cōſtipat: q; ſi eo aſſue-
ſi melancolicæ complexionis fuerint, ſis
uincipiteneſci uel quartanarij, uſq; bydropſi-
ci, uel ſcabioſi, uel leproſi ſecundū cōple-
xiōē q; preparati, his morbis inuani.

OPERATIONES.

1. Aulcen. Bouinum ſel cum nitro & ethi-
molca, ualtrad furfures, cū caput eo lau-
tur. Idē quoq; ſel, aperit onſicta hemorri-
darum. Ex eodem cum melle ſiniſ palatū
ad prouocationem. Dioſcorides. Lac
babulicum oris uulnera recentia ducit ad
ſanctatē. Fimus boū ſumit ad apum & ue-
ſipulam tētus. Hydropticus eū illitus ex
eo iugatur: ſi ad ſolē multū uacens deficca-
tur. Maximū uero beneficiū præſtat fimus
maſculi bouis, ſi rictis mulierū iugaturus
propendentibus. Plin. 11. 28. Bouis ſepi-
cū adipe aſterino & ocyri ſucco, ulcera
oris acrimas ſanat. Item cōtra ea q; exulce-
ratione uenena eneſcit ſepim babulicam,
alias babulum, auxilial. Medella quo-
q; bubula ex crure dextro priore trita eſt
ſanguine pilis palpebrarumq; uictis & an-
guloſum occurrat. Si uero grauitas ſit
audiendū, ſel babulum prodeſt cum urina
capræ uel birci. Talis bouis accenſus,
dentes cum dolore labiēs, confirmat ad
motus. Eiuſdē quoq; cinis cum terra bo-
uina eſt dēſtrictorium. Len babulus in
melle datur, & illinatur ad hienis dolores.
Lac bubulū eptus medicatius eſt. Buhus
lo ſiquidem lacte, cōcta uenena expugna-
ri tradunt uomiſione. Præterea ymaſmus
pro lacte bubulo tollitur. Stomachū
exulceratum lactis bubuli potus reficuit,
eiufq; roſiones caro bubula mixta aceto,
et uino cocta. Ad hominis etiam morſum
bubula caro cocta & impoſita, effica eſt.
Canam ſcabies ſanatur ſanguine rebēti bu-
bulo, item cum marceſcit illico et poſtero
die abluto eiore litiuio. Haly. Fel bo-
uis uinibus, & auris fontui medetur, ſi
bombactur ſupponatur. Si eſt oleo mixto
inſillitur, auris mōgat dolorem ex frigido.
In loſio quoq; bouum, ſi inſundat ſe bo-

mo, opōtimum eſt ſtomacho dolenti ex fri-
gido. Prodeſt etiam emoroidis. Fimus
bouum cataplaſmatus ſup apoſtemata groſ-
ſa, diſſoluit ea. Si uero cōburatur, & mari-
bus inſufficitur, ſanguiniſ fluxum ab eis ſe-
dat. Præterea ſi cataplaſmetur eomodico
cum butyro, uentri bydropicū maniſcit
ſine medetur. Ictur bouis ſic combura-
tur & bebatur, uentris ſoluiōō prodeſt,
& fluxus ſanguinis. Os quoq; bouis, ſi
comburantur, dentes cōmotos ex ſe frica-
tos ſolidat.

Eſt cum ſquingibis bibatur, ſplenē ſi-
queſcit. Appetuum conus excitat, ac le-
pre prodeſt.

CAPVT. 11.



BOm-
box.
lib. ethio-
mologia
rū. Bom-
box ē frō-
dium uer-
micæ: cu-
ius textu-
ra bombi-
cium cō-
ficiō. Hoc
autē no-
mine ap-

pellatur: eo q; cucuratur dum ſila generat:
& aer ſolus in ea remaneat. Plinius. Bom-
bices telas aranearum modo texunt, ad ue-
ſtem luxurūq; ſotminarum, que bombici-
na uocatur. Bombicium genus eſt. In Al-
lyria proueniens, nēdos luto ſingū, ſaliſ ſpe-
cie, applicatos lapidi tanta duricia: ut ſpi-
culis perforari uix poſſint. In iſo & eras
largiores q; apes faciunt, deinde maiorem
uermiculum. Eri in Choo in ſula traditur
naſe cupreſſi, acerbū tibi, fraxini, quereus
ſorē imbutis decuſſum terre halicu ani-
manē: ſieri autē primo papilionis paruos
madofq;, mox frigoris impatiētia uiliſ
inhorreſcere: & aduerſus hyemem unia-
cas ſibi denſas inſtaurare: pedum aſperita-
ter adentes ſolorem lanugines in uelle-
ra: Philoſogus. Bombex uermis eſt
faciens

facile sericum filicosum de ore suo, in quo sepeclat se ad hoc, ut renascat cōpletus. Et postq̄ reiecerit omne quod sercoratus est, ac seculentum, ac nigrum de corpore suo: tunc corpus eius translucet, et est aspicitur ad solem. Folqs quidem celsi uelbi, que vulgo moras dicitur. Sed postq̄ operari ceperit, etiam remanet delinquo labori operam diligenter impēdens. Castali uero panetes industrius tenet circuit, lanā educens crocei coloris: que nicti cōdoris per abluēdem efficitur anteq̄ artificialis nictura superinducatur. Cōsummatō autē opere nobilitate tenetis, theci in opere, prope in uoluntate cōsentis subintrat in uelbi similitudine papilionis. Seminat postea, minuta ēcti: ex nature pennas abus secretis, que per hyemem reseruantur: ut aere clementi ore redeunt, carne humane admota in sinu fons ea suscipiant, usq̄ dē natura motum seminibus conferat animale. Idem uermis etiam lanificus appellatur, ex lana serica q̄ de proprijs uisceribus operatur.

OPERATIONES.

1. Sericum porro putrida uulnera cōbustum mundat & confortat. Et sicum sale comburatur, rubiginem densā curat.

CAPVT. 16.



BOrax & Ba tracha. Ex lib. de nat. rerū. Borax est genus bufonis, qd in capite portat qm man sui nominis: hāc fulgo et opō dicitur uocatur.

cur, sed quando bufoni utro & palpirū extrahit, tunc ipse lapis in medio sui oculi habere dicitur: Cum autē aliquis diu motuo extrahitur, tunc malicia ueneni oculus extinguatur & lapis uiscitur.

Philosophus. Borax de genere bufonis

est, hāc propter ueneni quantitate quantū do tangitur, inflatur. Cum aranea pugnat, & ab ea uincitur. Nam cum illa frequēter pupugnerit: ille se uindicare non ualeat, in tantum inflando se extruberat: ut me deus crepat & moriatur. Huius morus pellis mus est: & insanabilis efficitur. Gemmam in fronte nuntio pro quo occiditur, & que ab ipso animali borax appellatur: quando extinctum habet oculus. Herba specialiter uisur in qua uici recuperat: rusa uero interficitur. Humida loca & marida libere in habitant: odit claritatem solis, nec est de facti uidere patitur, nocte ambulat: & hoc magis per uias hominum erias ueligijs. Per diem uero haec in abditijs, odorē florentis uineq̄ sapit, & prope ad cubitalē magnitudinem aliqui crescit. In Hispaniq̄ partibus illud precipue boracis genus habuit quod lapidem in fronte portat.

CAPVT. 17.



BUfo. Bufus est animal uenenosissimum omnibus notū: quod uidet ab autorib⁹ dici rubea, uel crassanum. Est autē bufo figidissima bestiola, a spēctū fordillima que ferreus habere cor in gutture: unde nec de facili interficitur, nisi per medium guttur trāstigatur. Exposed in ea sit uel corrupelone terre nasci potatur. Ex lib. de naturis rerum. Bufus etiam reptile uenenosum, habet uiscem pestilentem, a trachum fordidū.

Terra uelicitur, & hoc pondere & mensura. Quoniam em̄ in anteriori pede concludere potest: hoc illi p̄ cibo q̄ridano ē. Tūc em̄ ne sibi terra p̄ cibo deficiat. In Galliz partibus est Bufonis genus, quod conuulsi dicitur qui a comitare uidet: unde

LIBER PRIMVS

a foto uocis sic appellatur. Colores habet duos, nigrum, et croceum. Huius uero prodest & tunc uocis rubrum edit. Duoq; & duo uoces uocis reddunt in uocem. In sola Gallia uociferi uidentur, ceteri uoces perdunt & muti sunt. Philologus. Bufo est animal horronis, quod nunc cum aranea, nunc cum lacerta, quam doq; uero cum colubro, uel eadem cum serpente prelium subit. Latus aut uene no alterius animalis ueneno si plantagine ne medetam accipit. Salua libenter uociferur, cuius radix bufoni mortalis est. Lapis in capite bufonis inuenitur, & ab hoi; gestanas, uentri malicijs avert. Ex bufone q; q; per combustionem in puluere redacto, cum sibi relinquatur, huius uis regeneratur, nec citrum unus, sed etiam plures.

CAPVT. .v.



Bubalus & Bifones. Ido. Bubali generacione uocati sunt: eo q; sunt similes bouum, adeo indomitj, ut pre; feritate iugum ceruicibus non recipiant, hos Africa procreat. Ex lib. de nat. rer. Bubalus est animal boue matius, & altius corpore, nigri coloris, habet cornua longa toruosa, colla longam, caput ingens, membra macilentia, cetera dem parua, aspectum beneuoli ac simplicem. Sed summe perniciousus atq; crudelissimus est, cum ad iram fuerit provocatus. Vsi bus humanis accommodatissimus est, fortitudine maxima pollet. Bubalus parua est laboris, pilos habet paucos, uocem ueribilem, frontem asperam, cunem durissimam, pede spargit terram. In eius nare anulus cretus cum funiculo ponitur, ut facilius homini cedat in opus quod fuerit ei imposuit: q; si onus est graue, & ultra uoluntas sua

imponat: statim commouit, in terra stertit, nec facile cibus ad surgendum cogitur, nisi si alleuato onere quo grauitur: hic alio modo bifones dicunt, de q; dicit Solinus, q; bestia Ebona similis. Solinus. Bifones in septentrionali plaga sunt boues feris similes, ultra tauros periclitare, capta facere nefciant, hos imperitij uulgos bubalos uocant. Pl. lib. 8. Germania Scythiae cetermina gignit insignia boi ferarum genera: iabatos bifones, & uelocitate excellentes uros, q; bus oibus imperitum nome; bubalorum imponit: cum id Africa gignat, uulgi potius, etruice quadam similitudine.

OPERATIONES.

Pl. lib. 8. Bubalorum sanguis non spissatur. Haly. Coagulum pulli bubali contra ponam: citius prodest ei qui comeditur sanguis. Vrina bubali si conrita misceatur mirba aut oleo, & in aure ponatur, dolor etus ex frigido mitigat. Diosc. Fimus bubali paruentis impositus, tumoris uulnerum tollit, & letarice passioni conuenit. In cathaplasmasibus positis durities ac scrofias purgat, & pustulas soluit.

CAPVT. .vi.



Bruca. Rudolplus super locustis & Glosa super locustis. Bruca modicus est et saluicolaris. Bruca uocatur locustis locu

stis, anteq; habeat alas: deinde cum incipit uolare parum, dicitur a chelabus uocem uero plene uolans, dicitur locusta. Est aut; bruchus multo grauior, q; locusta: est a chelabus, quia faciens in uno loco radicatus rodit fructus.

CAPVT. .vii.

Buprestis



men habet: de uoranum p[er] tacto felle ita in-
flamat, ut rumpat.

OPERATIONES.

Plinius lib. 25: Oleum omphacinum
contra Buprestim ualeat ex aqua per se locis
uominibusq[ue] redditū. Idē in li. 30. Bu-
prestis cū hircino sepo illita lichenas tolle-
lit ex facie sine cicca ut. Idē in li. 28. Lac
resistit ueneno buprestis. Idem in. li. 31.
Si buprestis pasta sit mixta ex oī uominibus
caueat. Ex li. de na. re. Cū autē bos bup-
prestium super herbas faceret deuora uerit,
ac fel e[st] tergerit, ita inflammata t[er]p[er] uime-
scit, ut pinus r[ati]p[er] Jaceratis uisceribus.

CAPVT. 22.



ser fabulare facipis ex ore Bibionis in g-
lirin oculis uis Blate i colore dista sunt
siquidem & comprehensa manu angustā,
unde & blateum colorē dicunt. Hoc an-

mal lucem non patitur uidere, contrariū
musca. Musca enim est lucipera, Blaca ut
ro lucifoga. Ex lib de nat. rerum. Blaca
uermis est qui lucem uidere non patitur,
unde per noctem tantummodo ambulare
confueuit. Palladius de agricultura. Blac-
te sunt apibus inimice, sicut & lacerte.
Vnde huiusmodi animalis & his familia
oportet apum castris uel aluearibus lo-
gare: qui uult apes bene conseruare, &c.

CAPVT. 23.



Capra
Ex li.
de nat. rer
est. Capra
est animal
barbarū,
longis &
acutis cor-
nibus. Pas-
cit in esse
uallibus,
& i monti-
bus, & in
ramis ar-
borum q[ui]
ore potest
attingere, sed morsus earum ex
tremis est arbori. Mel uero lambentes ca-
præ moriuntur. Herbis uenenatis utuntur.
Consi. Si capra ex uia sit tamarisci habere-
rit aut comederint, non habebunt splen-

terapion in libro de simpliciter medicis-
na. Vidi inquit Galenus Capras lingen-
tes tamarisci frōdes, & inueni eas sine sple-
ne, quasdam uero utidi lingentes serpen-
tes pelle deposita. & post albe scites min⁹
senescere. Isti Capram a carpēdis uirgula-
tis quidam dixerunt. aliq[ui] carpem a pera
Non nulla a carpitis crurium unde eas cre-
as appellatas que sunt agrestes capre. Ar-
sto, Capra est animal ramis quod tamē
habet dentes in uera quā dūbula. Capra
in pasta cito mouentur a locis suis: quod
non oues faciunt. & accipiunt similia
herbarum tantū. Quando inque per post
meridie plus aque potant. & quando
sabbane parū comederit, multū fluxum
a mammillis habebunt. Capra natura-
liter ueloci sunt, ideo pastores non po-

non est et cetera. Capra non bene uidet in die sed acutius uisus de nocte. Habet autem aliquando oculos distimiles in colore. Quando saginata fuerit, pulegitur cerui non querit, & comedit ut extrinsecus sagina. Pl. li. 3. Caprae in Ciliciae tractu Syriacae, sicut oves, uillo consili uestrunt. Caprae in Aethiopia uita est usque ad inos. ut in uerberetque plurimum octo. Idem in li. 11. Oculi caprae de nocte splendunt: lucetque oculum tur. Pili acutae crassi exest hircis: formantis aut tenuiores. Item mares caprarum plures habent dentes quam feminae. Nec habent caprae dentes pauper priores geminos. Habent & binas in feminibus maxillas, nec alibi, sicut & oves. Pl. li. 3. Caprae parit, & quaternos, sed raro admodum, ferunt quaeque mensibus ut oves, ueneno pingui est: pinguedine sterile secat. In Arist. Caprae unius anni coit: sed debile quod generat. In Aethiopia proprie capra uiuat annis 11, tota uita coit: & gemellos parit, & si eibus educata mensa est: caper uiriuosus erit. Palla. li. 3. Capra trima opinare potest educare: sed eligenda est capella magni corporis, crasse sita cruribus, breui collo, plenisque cerniis, auribus flexis et grauibus. pacuo caprae, nitido ac spisso longoque capillo, magnis ueribus. Nec multae caprae sicut oves, elaudenda sunt una sanoneque & lino carere conuenit & sericore: quae teneriores mares generat, haud transeundum est. Sed ultra octo innoans sunt mares seruandi, quia generat hoc languore sterile secat & quare.

OPERATIONES.

1. Esculapius. Caprae cerebri cum melle. carboculos in uentre sanat. Sepis eius omni morbus et lesurae subuenit. Arungis quoque eiusdem cum rosae mixta, pustulas quae in nocte graue sunt tollit, hoc eius auribus instillat, sordos sanat. Calfus eius impostus, omnes pustiones atque dolores reprimit. Pili eius uel fluxus omnes sedat.
2. Vagula eiusdem usque & cum pier liquida trita & illita, alopeciam curant. Lac eius habinam artericum liberat, uermes occidit. Pruriginem & morbus sanat.
3. Sanguis eius eadem facit: & uentrem habinam exstringit. Ex li. 4. de na. re. Cor

mu caprae adustum, si ante nares uere eodum tenentur, salitum cadit. Auiscen. Cornu caprae adustum, & albiticatum, dentes forniciter abstergit, stringitque gingiuis: & sedat inflatque gingiuarum dolorem. Pl. li. 28. Caprae cornu uel pili accensis, fugari serpentes dicunt. Cineres quoque ex cornu porci & illinum, ualere contra morsus eorum. Idem quoque cinis sudores inhibet. Sanguis caprae, cum medulla decoctus, contra uenena toxica sumitur. Idem etiam sic datur distentericis, & auxiliarius hydropticis. Iteur caprae contra papilionem, qui humilis aduolat proficit. Allum quoque ciliatis subuenit: in uulnibus quoque sunt medullae hircinae & caprinae. Dios. Ad eum caprinus crebris magis est stipitius, piscuarum castat: unde distentericis diuiteribus miscetur. Insellis eius etiam pestis auxiliatur. Bibentibus quoque cantarides subuenit. Fel caprinum adhibetur fistulis, cum succo porci. Adhibetur etiam medicamentis uulnere: & ca. si in uenore sanat.

CAPVT



Caprae. Pl. li. 3. Caprae tral figuratur in plurimas similitudines. Sicut enim caprae: sicut rupi cae praee, sunt ibices, sicut oryges, sicut qui hircidam dicit, contrario uestri pili & ad eorum uerso. Sunt & damae & pygargi, & strepsicerotes, multaque alia haud dissimilia. Sed illa alpes, haec transmarinae sunt mittunt. Idem in li. 11. Natura cornu de dicitur ramosa caprae sed parua: nec edidit fecit. Huius animalis sanguis non spissatur. Ifido. Caprae agrestes creas dicunt: quas greci uo quoque acutissime uideant, recte pandoreos appellauerunt. Morantur enim

in excelſis montibus. Et quamuis de lōgin-
quo ſint, ni dē tamē oēs qui nemiſſe. Eōdē
ē caprē, & ibices, quali auicentio q̄ in-
ſtar antium ardua & excelſa teneant & in-
habitē. Ita ut de ſublimi uix humanis ob-
oculis pateant, unde & mendiana pars
ibices aures uocant qui neli flumens inhabi-
tant. Hoc itaq; animalia in prouit aſiſia
mis cōmorantur, ut ſi quēdo ferarum, uel
hominum aduerſitates perſenſerint, de al-
tiſſimis faxorum cacuminibus ſe ſepreci-
pitan: & in ſuis ſe cornibus ſiſſa ſuſcipi-
unt. Ex lib. de nat. re. Capra ſilueſtris que
& caproca uel rupi capra dicitur: beſtia
ſeu a eſt in cōparē ſui generis. In aliat au-
tem beſtia timida ac manſueta nimis. Hoc
in inſula Creta, quando uulneta eſt po-
legiam queſit, quo eomeſto, ſagitta de cor-
pore exiſtitu autem capi poſſe quia ce-
ſerrima eſt. Et cum a canibus premetur ad-
mones aſuſſimos cōfugit, plurima in er-
mores eſt diſcordia propter ſexinas: &
hoc tempore coitus.

OPERATIONES

1. Dioſc. Fimus caprarum ſilueſtrium cō-
uino bibinis, ſtericos ſanat. Cum ſolio
ſpicanardi bibinis, menſtruis imperat.
2. Reliquos ſanguinis fluxus cō aceto in-
poſtius, abſtinet. Cōbuſtus & tritus cō
aceto & oximelle, alopecias ſanat.
3. Azungie mixtus, podagricis medef.
4. Actor item de capra hoc idem qd ſuſ-
ponit ſicut ſub alijs uerbis.

CAPVT. 11.



Canis.
Cari-
ſtote. Ca-
nis eſt ani-
mal tractū
dū, & ap-
plaudens
homini-
bus, piſo-
ſum ſecū-
dum uul-
uerſum,
ſicut por-
cus & uo-
ſus habet

dentis ſuperius et inferius, & uentē unū,
ac poſtuerem inſertitū. Multos habet
fortius: multaq; ſilluras in pedibus, et mul-
tas mammillas ſicut & porcus. Quinq; di-
gitos habet i pedibus anterioribus & qua-
tuor in poſterioribus, ſicut leo & lupus.
Furum etiā habet ſiccum ſicut & lupus,
ſpēhem longum, ſicut homo & porcus,
preterea ſomnus & uigilia, incrementum
& corruptio, & cura & morſ. operaq; acci-
dētis ex ſenſibus, ſunt in canibus ſicut in
equis & hominibus. Al ex der. Canis ani-
mal eſt immundum, rediens a uoſumam,
tracundum, iarracu horrendum, canem ex-
traneum lacrima, oſſa corrodēs: qui cum
habuerit confortium alterius canis, reſu-
git. Solus autem nomen ſuum cognofcit.
Ex libro de naturis rerum. Canis eſt be-
ſtia docibilis ad omnem ludum, domini
ſuam diligit, & eius hoſpiciū uigilans
do cuſtodit, neſtuq; lairans nocentes pro-
dic. Eſt etiā quoddam genus canum, qd
odoratu ſures inſelligit: & i ceteris homi-
nibus implacabili odio diſcernit. Iſidor.
Nihil autem ſagacius canibus, plus enim
ſenſus operis animalibus habet. Nam ſo-
li nomina ſua cognofcunt, recognofcunt
dominos ſuos & diligunt, & eorum teſta
defendunt, pro dominis ſuis ſe morti obſi-
cium, ſolitarie & uoluntarie eſt eis ad pre-
dam currunt. Ambro. Canis eſt animal ſa-
gaz, quod ubi ueſtigium lupi uel leporis
inuenit, argumētis quēdā ad eū directā
ſemita inſequendā colligit, ad diuerſa
lū ſemite uenit, ſingularē q; ſemitarē ex-
or dā tacitus perueniā: ſut per odorē co-
gnofcat in quā parte diuerſerit. Huic etiā
animali inſitū eſt naturaliter, imparitate ali-
mōie memoriū ſeruire, grauiſq; reſerre ne
ſollicitas excubias pro dñorum ſalute pō-
deret. Cū enim inſirmaſ canis tradicem ali-
cuius uerbera comedit ad uocendū. Pbiſi-
ologus. Canis canera beſtia i tribus excel-
lētū diſcernē do, amido, ſerulido. Diſcer-
nunt enim dñm ab extraneis, nec eos quos
inſecta ſo dit, ſed p eo quē amat zelat: ex
cōſci entia ſollicitū a mortis inuigilat. Mo-
eius eſt eū poſtere alio dēre, gregē noſſe, in-
ſidiantes ſeras perſequi ſoſi huic a natura
inſitum eſt, uoluntarie ad quod prepara-
tū eſt ingeri

DE ANIMALIBVS.

ingerit: & q̄ quandē obediencię formulam sola disciplina timoris expectatione suspendi, donec ad peragendi licentię signo mutatur. Canum autem genera sunt plura. Alij enim ad capiendum feras siluarum inuadunt, Alij uolucres. Alij uero greges, Alij domos custodiunt. Ex li. de naturis rerum. Tria sunt genera canū. Horum nobilissimi sunt leporarij, alij leuararij, quibus forma elegantior, & ad cursum celerit̄ aptior q̄ uenarij. Hi p̄ cetero ualentes sunt, latraus edere nesciūt & nisi producantur ad cursum, inera domum se continent. Alij sunt apti uenarij longis auribus ac dependensibus, hi odore & importunis latratibus bestiam insequuntur. Item canes masculi, non facile cedunt canes feminas. Erat sit in pluribus generibus bestiarum. In omni autem genere animalium masculi plus feminis uiuunt, exceptis leuararij, in quibus accidit cōtrariū, A. uis. Leuararij q̄ppe uiuūt aīis ferē decem, leuararij duodecim. In leuararij quidē genere plus uiuūt feminę masculis p̄pter laborem ipsorū masculorum. In alijs autē plus uiuūt mares feminis. In canes feminę eū applicant ad terra cōiūta habent signa sicut homo q̄m earū mamillę in cute cōt̄, & inuenit in eorū pectore carnago, sed hoc difficile est cognoscere, nisi exercitatio, marib⁹ autē non accidit hoc sed in maiori parte eras c̄uans in minge do: & hoc nō nisi p̄ sex uel octo mēses factū & uniuersaliter postq̄ rigescunt. Omnes autē feminę se dent quando mingunt. In canibus feminis, lac inuenit ad quinq̄ dies ante partū: & in quibusdā per se potest. Est q̄ lac caninum spissius omni lacte: p̄ter quā porcorum ac leporum.

OPERATIONES.

1. Esculapius. Canis sanguis potatus tremolosos liberat.
2. Caput eius uisum, ritum & potuerit aem, uel eius caro neruosa, & hęc morsus canis si bibatur sanat. Puluis dentium eius, dolores dentium & gingiuas curat.
3. Cor eius potatum, canes a latratu detinet. Fel eius cum melle, curat oculos. Lac eius bibitum, pilos & capillos cres-

cere facit.

Cum melle ut uino datur, morsus mor tuum cicit.

Dens ex en tactus, cito omittitur: & ceteri strices oculorum extenuat. Adeps eius podagram & aurium dolorē sanat.

Auicē. Sanguis canis, phibet ortū pilorū euulsiōrum scriptū Galen. Vri na quoq̄ canis a deministrat super uerrucā.

Dioscor. Lac primū in partu canis, capillorū ortu amputat: & in uero infantes excludit. Locū caninū a dōto nitro & medicamē factam, lepras & prurignes tollit.

Fimus caninis in canicularibus dieb⁹ collectus & liccor bibitus uentrem ab itinere uino. Albus uero fimus eisdem, arcuato morbo medetur.

Plinius libro. 29. sanguine canino nihil praestantius contra toxica putant. Carino felle cum melle, curabat Appolloni us oculorum suffusionem.

Idem albugines caninis lactis instillatio dolorem & grauiatē auris sedat. Adpe canino lendes a capillis tolluntur.

Idem libro 30. Canina cutis caustib⁹ digito circundata distillatione sedat. Fel caninum podagricis confert penna illitum. Verrucas omnium generum sanat urina canis recens illita sumiq̄ cinis cum cera.

Canis lingua medicinalis est: lambens dogi sua uulnera uel alicuius sanasq̄ si uulnus proprium attingere lingua nō possit pedē lambit & salue medicaminē delinitum ad uulnus apponit: ceteris de medicina q̄d lingue sue natura indidit.

Auicenna. Aqua casei canes impinguat ualde & nutrit eos bene.

Carus cecus nascitur humanicus est odoratus molium uiger: dentes habet acutos & os illius ualde mordet & lingit: non ruminat sed rodit, ad uominiū redire p̄uiscip̄ recubet lectum circuit: bolium patitur id est rabidum famem.

CAPVT. III.

Canis



Catus & Cathaplepalid. Catus id est ingenio & fusa greco uenit, multo est appella rus eo q̄ multis infestus sit, hunc uulgas ca

pti. & caprea uo cant. Dicunt aliq̄ caprat id est uidet, & em acute et ruit, ut fulgur luminis noctis et nebras fuget. Alber. Catus est alal & capiendū est: muribus em infestus. Et dicitur moribus esse uerecū dū et pulchritudinis amantiss. Habet aut̄ colorem griseum glauci formae cōgelare similem, habet em colorem hunc naturālē. Et alias habet ex accidentali cili, & precipue q̄ domesticus est, est aut̄ mordax ualde, in multo infestus leoni, unguibus, et dentibus armat. Et in eo, & intrat et emittit unguis & sicut. Carnē aut̄ habet laxā et mollē

OPERATIONES.

- 1. Autem. Ex catti morsu quandoq̄ accidit dolor uehemens, & uiriditas in corpore;
- 2. & curatio eius est curatio obumbris. Ius uatur aut̄ est emplastro cepe, uel calāmē si siluestris. Razi. Catti siluestris ex fumo ruz & amigdalorum amarum fugiunt.
- 3. Haly. Carnes catti calidie sunt & sicq̄ medū emorroīdant̄ doloribus. Remes estefaciunt, dorsi doloribus profunt.
- 4. Esculapius. Stercus catti uel cætre cum simpi & aceto alopecū curat. Cathaplepa appellatur fera modica & iners, iuxta sonem Tygrim, qui est apud hesperios Aethiopes (ut pleriq̄ est huiusmodi) Nisi caput. Fera hęc egeria quoq̄ mēbris iners caput em pregrat, egerit quod dei cū semper in terrā. Alias in memore est humani generis omnibus: qui oculos eius uident in conspectu expirationibus. Eadem & ha siluici serpenti est uis.

Solmus. Iuxta fluxionem Tygrim nascitur cathaplepa modica & iners bestia per siluam aspectu figura fere catti.

CAPVT. 11.



Cæcus. Cæcus est mōstrum in Arabia, totū serotum ut porcus Erut scribit Adelinus philo sophus. Anhelitu suo pectore

re flammam tructat id est spiritum flammæ neum, maxima cum ira furit per motum. Hic in anas super Tyberim commemorat & in uedit subito tonitruum & uocorum greges p̄ caudas tres uel quatuor apprehēdens: ut ut fur fortitudinis in antrum oculi trahēs, gressu retro grado scilicet de facili possit inuestigari. Nec solum animalibus est infestus: sed homini grauissime infiditaur. cum tamen ipsum hominē plurimū timeat. Si queritur, quomodo de animalis ore flāma possit exomi tam efficax, ut proxime contacta comburatur: et nō s̄m corpus animalis flāma tali obsumat. Res spondet potest, quia cum anhelitus adhuc in uisceribus animalis, per mēbra uaria huc diffusus est, tepidus manet usq̄ quo non exubretur in flammam. Sed tructuratus continuatur, ac multiplicatur in obiectum a quo corpus, uir uicemq̄ recipit comburendi: sicut uidemus per modum heridii lumen solis multiplicare radios, & in summo mucronis acumine radios diorsū gentis, utruum in subiectam materiam huc ipere, ignem quē efficit uolentem. Huius animalis similitudo haerum illa de q̄bus in libro Sapientie legitur, q̄ ignis ex ore suo spirabat. De cæco dicit Virgilius 8. libro Æneidos. Semi hominis facies huius monstro. Vulcanus erat pater illius

atros ore fomens ignes magna femole ferrebat, terribiles oculos uilloſaq; feris pedora ſenuſeri, huius caeci mens effera quatuor, a ſtabulis preſtante corpore thauros aetris, eodem forma ſuperante iuene caſta q; hos ne qua ſorti pedibus ueſtigia rectae cauda in ſpectu am tractos uerſiſ; quatuor: in dextera rapos ſaxo occultabat opaco. Hanc Caecum propter furata ſibi pecora, Hercules inuerti citi ut ibi Virgilius in longum proſequitur.

CAPVT. 17.



CAMELUS.

Ex lib. de nat. rerū.

Camelus ē animal de ſortis, gibboſi, habēs culum longum, crura poploſa, lenſū incedum & dū gra-

ditur nōq; pedes aetriti: mundū aial ſecundum legem, quoniam unguis quidem habet ſed non diuidit tam. Cam aut onerandi ſunt paululum ſuper genus percuri unur, & ſta ſim ad onera ſi flexa ceruicibus inclinatur, aquas puras reſugit, ſunt ſta ſibi, & hoc graua nutrimenti. Oſte enim elementum, quanto plus oſti nium eſt aſſi, tanto plus nutrit, & eſt ſta ſi. Itri cameli ſtrident horribiliter. His enim rabies occidit & podagra de quibus faſti me moriantur: non aut uingulas ericiit, ſed uehementiſſimo dolore graua quando duras et laborioſas uias incedunt: non enim in pedibus habēt de ſorti coſto ſoulares. Ordeum cito tranſglutientes referuntur ſum ruminādo tota. & ſta mā ducunt ad e compaſientes abſtineant. Illi q; eſti cameli di conuſarum tamen habēt in dorſo gibbū. Eſti de & aliud genus eorum, quos dromedarios uocant, cuſu mirabili utentes, & bina tubera in dorſo ha-

bent. Arillo. Cameli ſunt ſicut animas ſta comuta, quia uentres eiſ ſunt, ſicut ba beneſi cornua: & quia cubus illius ſpinosus eſt: neceſſario ſunt eiſ lingua carnoſa propter duriciē palati. Natura ergo utitur palato, ſicut parte denatū cerebelli. Camelus nō habet ſel diſtinctum, ſed uenas paruas in quibus eſt ſel. Solinus. Camelorū ſemina ad bella preparantur: puſte qualiſiores eaſ ſi, ſi caſtratione d coibus arceat Camelae cum homines eis ununtur ad preliandum, caſtrantur quia tunc non impugnantur. In locis quidā ſiſ ſim ſi habitantes: tria milia camelorū habent homines, currit tium pelocius quam equus, & hoc non accidit citiſi propter amptitudinem paſſus.

Vegetius de re militari lib 3. Camelos apud ueteres aliquantulū natiōis in acie produxerunt, ſed hoc genus animalium, arenis quidem tolerabile ſic apertum: nam conſuſas etiam in puluere uento uias, abſ q; errore dirigere memorant. Ceterū praeter nouitatem hoſi uiri uideatur, inefficax bello eſt, item camelorū mares, habent uingas ad poſteriorem partem, unde a uerſi cocum, hunc autem uirge neruoſe ac dura, unde ex eis ſta eorum corde ſiunt. Coitus ſiſpore ſolitudines aut ſecreta perunt. Item camelus eſt ualde malus tempore coitus. Et ſi quod animal, uel homo ſiſpore hoc appropinquauerit ad eum, ledit ipſum. Coitus autem poſt triennium, tempore luxurie ſolitarius eſt cum ſemina, ſe uas ac ſiſter ſiſtris, & coeundo per totam diem equitat. Sed cum alias luxurioſus ſi, erga matrem tamen conuſis eſt. Unde in qua dam ciuitate cooperiebatur camelae caput ut eius puluis ſuper eam ſaltaret, qui cooſperto maris capite ſup eſt ſiſauit: et cooſperimento ſublato matrem agnoſcē, uirginiſi opere quod ceperat intercepto, deſcendit, ipſumq; ingentia ſore mordēs interficit. Camela pregnans eſt per annū: poſt partum quo q; quid eſt d coitus per annum unum, unum ſilium facit, ſicut elephas, equus, & omne animal habens foletas. Cameli utuntur centum annis. Cameli patiuntur ſiſom per quatuordecim, & poſtea habent multum, huc animalis natura de-

ment,

dit magnitudinem corporis in modum in-
mensi, sicut & elephanti. Animal quoq;
cuius cibus ex est materia lignea & spino-
sa multos habet ventres: & in hoc genere
est camelus.

OPERATIONES.

- Autenna. Caro cameli prouocat uris-
nam Adeps, qui est in gibbo cameli, suffu-
miganas confert hemorrhoidibus. Cameli
ceratrum excoctum, et cum aceto bibiis,
confert epilentix, ad idem ualet eius san-
guis. Qui etiam siccat & frigus, retia-
net fluxum uero uino quoq; bibitis, sagit-
tae armene no cumento confert, post pur-
gationem uero menstruum potarum, ha-
uet ad impregnationem: & confert prouo-
cationi matris.
- Idem. Lac camelarum fetarum est subel-
le, & ualde aquosum, nec facit opilantes
(sicut cetera) propter paucitatem calefa-
ctis absterisionis aqueitatis illius.
- In ipso est faldedo, quia cameli diligit
acetosum, & hoc est melius lac. Dicitur
autem q; est uehementis carditatis in sto-
macho, & in superioribus uentris. Ex
ipso non timeatur foudices sicut ex ceteris,
nisi raro.
- Urina cameli confert hydropisi, & ue-
hementer scortoriarum. Et a peris opila-
tiones collarum cum uirtute uehementi, ab-
luuione ex ea facta confert fursuribus.
- Dio scori. Fimus camelinus albus cum
melle tritus & impositus, tumores reprimi-
t: & uulnera delictata permeandat.
- Haly. Sanguis cameli fricatus, disente-
riae prodest: & solutioni chronicę potestq;
uentris lac cameli prodest: corruptioni co-
plexionis, augeatq; uentrem.
- Plinius. Stercus cameli mundificat &
destruit verrucas: abscindit fluxum san-
guinis ex naribus & quando bibitur cum
medicinis, epilentix confert.
- Item resoluat bochor & ulcera, scrofus-
las quoq; fortiter cit.



CAME-
LEON.
Isti. Came-
leō nō ha-
bet unum
colorem,
sed duer-
sa uarieta-
te cōspic-
tus est, ut
pand^o, hu-
ius came-
leōtis cor-
pusculū
ad colo-

res quos uidet facilima conuersione uaria-
tur, cum aliorum animalium non sit ad cō-
uersionē facili corpulentia. Rudolphus
super Leuiticum. Cameleon in in firmitate
se manifestū esse se fingit: cū alias sit immū-
suetum animal. Glo. sup Leuiticum. Cae-
meleon est natus ad deridēdum, dolosum,
rapax, ingluuiosus: hinc ideo secundū legē
immundū. Amb. Cameleon disteras spe-
cies coloris uario seruat mentis. Arist. Cae-
meleon est animal ualde timorosum, pro-
pter qđ in multos colores mutatur. Causa
uero timoris eius paucitas ē sanguinis &
caloris, unde etiam ualde macer est: & uo-
catur caeleo terre. Fluus facies est sicut anima-
lis ex porco et simia cōpositū. Ungulas ha-
bet similes unctis seu uulū unguis. Altera-
tio coloris fit qđ corō eius insufflat, ma-
net in cauernis sicut la cernuū. Sol. Came-
leō per oēm A siam est plurimus. Animal
fessitē qđ drupes facie q; lacertar: nisi crura
recta & longiora uentri ingerent, plura ean-
da, cadē q; in uentriginē torta, hamati ungu-
es, subtiliq; idē citat. In ceras uero piger,
et idem fere q; testudinum morus. Corpus
asperū cute, qualē ex crocodilia dephēdi-
mus, sub ductū oculi et recessū concavo in-
teriorū recepti: qđ nūq; in tactu obambit.

OPERATIONES.

Pli. Cameleon quoq; multa in se serba-
bere uilia medicinar. Caput eius & gus-
tur siroboreis lignis accendantur, insarū
ac contritum cō cursis sacere democritus
narrat. Item sicut in tegulis usum.

Reliqua ad ueneficia pertinētia que dicitur
quamq̄ falsa estimantes obuietemos pre-
terq̄ in risu coarguentum. Oculo eius
de dextro si uti ent erutus, albugines cum
hoc caprino tollit̄ur, lingua quo q̄ ad al-
ligata, pericula p̄terperit̄. Eundem salu-
tarem esse parturientibus circa domum.
Cor eius aduersus quartanam est profi-
cium, lana nigra primæ conserunt illigati.
Pes prior dexter in pelle huenæ ad allie-
gatus brachio sinistra dicitur prodesse cō-
tra latrocina, venoresq̄ nocturnos. In
dextram mīmillam cōtra formidines pe-
toresq̄. Sed et pedem eius sinistrum in
furno torret cum herba eiusdē nominis,
a dōto ungento passillis factis inde (si cre-
dimus) ferit hominem inuisibilem face-
re. Eius selle glaucositas & suffusiones
corrigit creditur proprie vidui unctioe,
creditur eo lenibus instillato serpentes se-
perant: & ad alia multa.

CAPVT. 105.

105



hæc, capite tamē camelo similis est. Hæc
Aethiops gignit. Pli lib. 8. Camelorū
aliqua similitudo in duo transferuntur ani-
malia, Nabuna siquidem Aethiopes vocat
bestiam collo similē equo: pedibus
& cruribus boui, capite camelo, albis ma-
culis color emrunsum distinguentibus.
Vñ & camelopardalis appellata est. Hæc
primam quidem dicitur Cesaris Cir-
sensibus ludis Romæ uisa est. Ex eo subin-
de certatur aspectu magis q̄ seritate cōspi-
cua, qua p̄pter et ouis uere nouē inuenit̄.



Capre-
Colus.
Aucen.
Capreo-
lus fami-
lus malin
Indiā: simi-
lis himu-
lo siue
ceruorū
sūro, qui
apud nos
etiam nō
morat̄ dē-
tes. Et q̄n

eius dentes sunt magni, signantur ite-
rum itatem in eis, & habet oculos a cuto-
Aristot. li. 3. Capreoli siue sires habent sa-
piētiā, quando uulnerantur, quærit̄ pu-
legium ceruinum, & comedunt ipsam, ut
exerant fugitas a corpore, si que in ipsis
sunt in siere, ex uelocitate morus, & alie-
ditate discursus. Caro capreoli a super-
fluo humido exoneratur, et eius caro tene-
rior, & digestibilior efficitur, & sporis ac-
odoris eius grauitas amputatur. Aristot.
Parsus gratia de locis alis ad aliora tem-
dit, et in herbas salubres & noxias, edo-
re diiudicat & discernit. Ruminat cibos, et
ungulam sūdit. Non ungue, non cornu,
non dente, sed sola uelocitate fugas cani-
bus uenatorū insulsi se defendit. Vnde
quando in campestribus persequitur, ad
montana fugiens alta perit. In montibus
Indie sunt quidam capreoli, qui ab herbis
aromaticis & odoriferis pascuntur: in quo-
rum unguibus sunt quedam cōcruentes,
in quibus humores quidam ad apostema-
ta colliguntur, que primo ad maturitatem,
& monam, & constrictiōem r̄pantur, &
a corpore cum pilo sis folliculis abstrahū-
tur, & substantia que infra pelliculam cō-
tinetur, summe est odorifera: & in her-
aromatica maxime pretiosa, in medicina splu-
riūm utilis & uirtuosa, & uult Dio sic &
Plaza. Er aliqui dicit̄ illud, muscum uide-
gauriter appellatum.



CAstior, est animal admodum canis potius, longam se habet & gracilem, dentes habet acutissimos, pellis deditatam ac nobilem, quoque

non nigrior est, tanto preciosior colore in pilis habet, utur Daxas: sed pilis fubeles sunt, et pulchri. Non potest diu sustineri, ut subsistere nisi caudam in aqua tenet, quam habet usque pisicam eandem similem: saporemque eius & speciem. Unde & a Chelitanis in insula comeditur, pars enim caudae ipsius edibilis est, residuum autem eius est caro. Ipsaeque cauda longitudo cubitalis est, pinguedine multa habita. Pedes autem posteriores habet ut Anser. Anteriores autem ut canis. Hec enim illi natura parauit, ut & posterioribus uelut ausis in aqua natarer, & anterioribus in terra sicut quadrupes ambularet.

Ex libro de naturis rerum. Castores, ut dicit experimentator in grege uiuunt, & simul ad siluas pergunt. Ligna quoque dentibus abscedentes ad caernas suas ea mirum modo referunt. Vnum ex castoribus per uelutulo resupinatis pedibus eleuatis in terram prostratis, & inter crura eius abscedens artificiosum se componunt: & sic eum trahentes cauda ad propria loca deducunt, uerum inturiam eam non faciunt his, qui inter illos educati sunt, sed illis qui de alienis partibus ad se uenerunt. Hos est in seruitutem sub certa custodia redigunt. Aliorum uero opinio est quod hoc illis facit, quod senectus laboribusque educti, dentes obtusos habent, & quod ligna ferari non ualent. Tales enim in seruitute sem redactos, per assumptionem piscorum in dorso in maiores agnoscunt: eosque pietate commoti illesos abire permittunt. In duplices autem usus ligna secta habent.

Nam & corticem comedunt, & ex lignis habitacula ualde artificiosa faciunt. Amarisque dem arboris folijs, & corticibus. Castor per seminis delicias uelut, unde & tota eius caro, et si bono, ut amaro odore perfundit Philosophus. Castor est enim uenator persequitur, abscedens testiculos ante faciem eius proicit, & uenator habens quod ab eo curabit ultra non sequitur. Si autem alius uenator eum se quae, erigit se et ostendit uilitate se non habere, & sic euadit. Est autem animal mansuetum nimis. Ex libro de natura rerum. Huius animalis uenatio sic hoc modo. Cantus ad hoc instructus in aqua proicitur, qui ad foramen mansionis illius perueniens, ingreditur, nec credit castor moribus, donec a uenatoribus artificiosa illa machina refringatur.

OPERATIONES.

Plato Castoris testicali abscessu, in summo loco suspensi desiccantur, & in usum medicinae referunt, et dicitur castoreum. Bonum autem castoreum, si non sophisticatum, habet saporem mediocrem acutum: Quod si est, & saporem habet multum horribilem, neruos intricatos, & pelliculis adherentes, panones sex in magna efficacia seruari potest. Melius est est quod recitatus. In medicina ponitur abscedens pellicula ex testori. Virtus habet dissoluendi, astrahendi, & maxime neruosa loca confortandi.

Contra epidentiam, & alias frigiditas passiones capitis datur castoreum cum succo rutae in uino uel decoctionis eius uino.

Contra paralytum lingue puluis eius sub lingua ponitur, donec plene resoluatur, & consumatur. Contra paralytum totius corporis da uinum decoctionis eius et rutae, & saluiae. Contra letargiam puocastilernatio ex castoreo cocco, & comouet, & confortat. Dioscoridus Castorei testiculi sunt animalia, quod Castor dicitur, & speciatuam, quae uero terram sustinet uitam. Optimum est ponticum, si interius ceream & obscurum membranis naturalibus. Quidam autem testiculos adulterantes, immittunt uiscis cum armoniaci gutta sanguine castoris conspersa.

Eligendi sunt ergo qui iuncti sunt ex una radice sibi coherentes, pleni, in eadem, si rugosus ipsi laticulis se tracti separauerunt.

14. Calefcit autem caftoream, et deficcet, & ardeat. Illis ergo qui ex plenitudine fpaſmum paſſuntur, aut tremore in eruoſe uſuſſimum eſt. Quibus ad hoc obſtingit ex tranſitate uel ſiccitate cōſtrarium.
15. Virtus eſt q̄ pulmonis emēdas. Eius midij frigidi cerebri humorē cum pulegio, cum uino bibitum inflatōnes tollit.
16. Tortionibus medetur, portiones uenenatas nocere non ſinit, litargicis ſingula-repreſidium eſt.
17. Tremori & contractionibus, & oſibus neruoſe cauſis delinum & uenū medet.
18. Virtus eſt ei termanica eſt, et reſcorp̄ratua uicū malacina oſibus. & acopis paraliſicis ſua ſciaticis, & his ſi fib̄ ſubiicit Auiceñ. Caſtoreum conſert obliuioni & letargie cum aceto & oleo roſaceo, ſurdiditatē frigide, ac uentofitatem in aure diſſoluſit in oleo nardino. Atractio per nares ex fumigatione ipſius, conſert ap̄n ſtemibus pulmonis, et inſtirmaibus ei us. Bibere eū aceto p̄pter ſingulum, et ſa- ctiſſim.
19. Delet dolorem aentris pungitiuū, cum aceto bibitum ueruo ſitatem reſoluſit. Nē ſtira puocat. Secundum et ſecū extrahit.
20. Conſert morſui paruore uenenatoſi, & quod ex eo declinat ad nigredinem, eſt uenenum, ita quod inſerit ſic quando q̄ in una die.
21. Fel caſtoris ad multa uſile eſt. Eius q̄ coagulū ſedat morbum eōducum.

CAPVT. II.



Chama. Alb. in libro de natura animalū. Chama eſt beſtia alio nomine ruſi ſup̄ dicta in Aethiopia. Eſt autem ad modū lupi in ſigū

ramanulū albis ut pardus q̄ totū reſperſis ludis apta, eo q̄ diſciplinē multū eſt geop̄abilis. Et in hoc cōuenit eū natura canis.

CAPVT. III.



Caprus. Alin li. de natura animalū. Caprus dicitur eſſe aial, iuxta Ebraicū ha- bitans, et de Eſtra te, p̄pter a- que frigidi- tatem bi- bē. Alia

et uelox eſſe dicitur, ita ut uenator ipſi ap- propinquare non poſſit. Cornua geſtaſ longa ſerre modum p̄tendū: quibus et arbores deſicere dicitur ſed ut ſigula ante re- pulſum cornu ſuo reſtētia frangere non p̄t, licet ad hoc ſipe nitatur: et ideo in eis frequenter inuolūtis cornibus cum caprum tenetur, denſib̄ ſtridet, & auditum ſtūdoſē uttatore capitur.

CAPVT. IIII.



Ceruus. Ceruus hiebro de natura turis rege Ceruus eſt aial uolocitate mirabili, ſed eſt habens ramofis cornibus ſperatū. Quorum creatio ſit ſi biennia

ſuerit, tunc uſq̄ ad ſex annos pro- ſtate ra- mos augē: deinde numeroſiora ſieri nō p̄t, ſed minora. Solū hoc animal cornua mutat, & ſupra modum gloriatur. Habet unū uermē in capite, qui eſt ſecū uexat aſſi- due

duc. Sed et omne animal, et ipse homo, ut mem habet, sub lingua, Arifto. Cervus est animal fapient, de quo etiam oppinantur q̄ inter animalia quadrupedia differentes fit. Idem. Cervus est animal similitud, cornua quidam habens, et filuram in ungulis, dicitur et declinat ad infirmitas: habet quatuor dentes in una parte oris, et in alia quatuor p̄ quos molitur. Habet etiam duos magnos alios, qui sunt in mafculo maiores, et in femina minores. Vox mafculi gressior est, & altior q̄ femine. Mafculus vociferatur multum tempore coitus, et femina quicquid timet. Cervus utaq; sicut & opera magni cordis animalia timidus est, uocem uulpi um timet. In sibilo aut & cantu delectatur. Inq; sibilantem & cantantem sequitur, et alius cum occidit. Vili cum aures erectas habet infidias subsequens aduertit: post q̄ uero dimiserit, non aduertit. Ili cervi pugnant, & uictus obedit uictori obedienna forei. Cum aut impregnat cervus, lacrimae p̄teruenatores. Inq; sima cervi ualde fecunda sunt, unde non comedantur a canibus nisi si sint ualde famelic. Physiologus. Cervus ubi serpentis agnouerit esse, implet os suum aqua, effunditq; in foras, dicitur etiam quidam oris sui spiramens serpentes foras arreat, et pedibus suis concalcans ipsum interficit. Cervusq; aut duo sunt genera, unum quod, ut in uenerit serpentis in caetera ubi latitat, statim imitatur ut exeat, & egrediens collis percussus hinc & inde occidit eum, & deuorat. Postea uero, propter numerum ad aquas purissimas currit, ac uenensiu comit. Sed inter hunc uisumore pilos mutat, et cornua abijcit. Aliud est genus, quod si serpentis inuenerit occidit, et post uictoriam admonit ubi pabulum iuueniat tendit. Amb. Cervus cum non dum habet cornua, tamen fronte precludit, et ea que non dum experire est, et claudatur. Cervus quidam agros, ramulosq; olei comedit, et sanus fit. Ari. Cervus (ut dictum est) mafculus uociferatur multum tempore coitus, et uia non potest coitum pati, propter duritiem uirgum maris, recipit autem sugetendo. Cervus partura prius dragonem comedit, cum uero parit, subito comedit secundinam ante q̄ cadit ad terram, et eius

est secundina uenenum.

OPERATIONES.

Physiologus. Cervorum lacrimae colleduntur & ossa inuenta in corde ipsorum apta sunt ponit, cordis pulsibus laborantibus.

Plac. in corde cervi reperitur quoddam in sinistra parte, in qua est quoddam concavitas, ad quem splen habet respicaculum, et emittit superfluitatem, que ibi propria siccaitate in subtilissimam mutat ossiosam. Illud est de sanguine cordis subradu, habet uirtutem depurandi fumum melancholicum.

Datur & contra cardiacas, & syncopas, et contra emorroidas,

Esculapius. Si quis in corneo cervi uoluitur: serpentes non timet. Medulla quoque cervi dolores sedat.

Haly. Coagulum cervi contra ponit, et curis & fungis esum prodest. Urina cervi si splenis dolorem adiuuat. Vmcolitatem stomachi & intestinorum, prodest. Auribus infusilla, medetur earum ulceribus.

Auicenna in .4. Can. Extremities earum cervi, uenenum est, et ipsam bibentis accidia angustia uentris, & syncopis & mors. Sed cura eius est, ut excomat cum butyro & aneto: deinde in ponit dicitur uellianq; & si sicci cōfecta simul.

Plini. lib. 28. Pulmo cervinus cum gula subarsachus in fumo, deinde tusus ex melle nullam sanat. Coagulum cervi ex aetere, sanguinem sistit. Hirsuti uero coagulum manis utero execti, summis preterit remedijs.

Plinius dicit. Cornu cervi usi in odor, comitalem motum siue caducis deprehendit. Eiusdem cornu cinis, illitus ex aetere uel rosaceo, dolorem capitis sedat.

Idem cinis dentes mobiles fricando uel colluendo cōfirmat, eorumq; dolores mitigat.

Idem quoque ualet erudi cornu farina. Item cinis predictus reumatismos sanat, & sanguis excretatiōes curat.

Tinearum quoque genera, id est, ferres uel pellit potant. Regio morbo prodest, potant ex uino.

Solinus. Ex cornibus autem cervi, dicitur esse efficacius est ad me deli. Actor. Quia dicitur uere

LIBER PRIMVS.

uero cornu dextrum (ut dictum est) ad medelam efficacius est, idco dicit Plinius, qd cornu hoc bono suo inuidia homini cornu dextrum abscondit, ne queat inueniri: Idem quoq; dicit liber de naturis rer.

Aristo. uero dicit eam abscondere cornu sinistrum, tanq; in eo sit aliquod uisum uicium.

CAPVT. .ii.



Ceras / Ceras / Actor (ut ait) Solinus & Scabrus. Vermis emirabilis in Gige fluuio abundans, habet brachia hinc 16 gignatibus

sex cubitorum, quibus etiam elephantiem corripit, undiq; submergit. Sed qm hic uermis ingens ac molitruosus est, & aqua ticus, atq; in seruis eam posuimus inser monstra quatuor, uidelicet in tractatu de piscibus, de illo plenius dicemus.

CAPVT. .iii.



Cerula, Celeridros & Celeridros. Ido. Cerula dicta est, eo qd parua sit & non habet oculos. Celeridros serpens est, qd & celeridros er in terra & in aqua morat. Na ceri greci dicunt terram, ydros aquam. Hic terra

maxima

perquam gradine fumare facit, quia Ma cer sic describit: seu terga expirat spumam uicinas seu terra fumans: qua therer tabis anguis. Et Lucanus, Trachioq; uia fumare chelidre: semper autem directus ambulat nam si torserit se de currit, statim crepat. Solinus. Chelidra chelidre frequencissima hominum quoq; gignit. Ibi, Chelidre serpens inflexuosus est, qui semper rectus efficit iter. De quo Lucanus, Et semper recto lapsurus limite Chelidris.

CAPVT. .iiii.



Ceras / Cerastes. Exli. de na. rer. Cerastes serpens est osto cornu a in capite habens ex quibus sicut solent manubria cunctello est ad mē

tas imperatorum: quia sudore prodit uenenum appositum, Solinus. Cerastes dicitur esse qd habeat cornua artem similia. Cerasti enim greci cornua uocant: sicut autem hinc quadrigemina cornicula quo rum ostentatione uelut eses illicet solent ta animalia perimit. Tonam enim corpus arenis segit: nec ullum indicium sibi prebet, nisi ex illa parte qua iuuetas aues uel animalia caput. Est autem flexuosus plus qd alij serpentes, ita ut spinam non habere uideatur. Antea. Cornua est genus serpenum sardorum: cuius 16 gignudo est ab uno cubito usq; ad duos, et super caput eius sunt duae eminentiae, quasi duo cornua. Color corporis eius est cineritius, & uenter eius sicut squamam sicq; durq; quod stridens super terram eam strepitum. Dentes eius sunt quales non recurui: plurimum autem manibus eius est in locis arenosis. In locis quidem mortuus eius sentitur, quasi acus aut clauis infixi in eis. Et dixerunt qd continuatur eius corpori grauitas maxima

maximae et eius labia inflantur, et accidit ei vertigo & tenebrositas oculorum: & deliratio ratio.

OPERATIONES.

Cum autem eius appropriatur, ut semperaphani cum uino in potu datur.

CAPVT. 43.



Cephrotus & centrocosta. Plin. li bro. 8. Cephros Aethiopia in insula, quae pedes posterioribus humanis pedibus et erubus sunt similes. Hoc

animalis forma postea non uisus, nisi ludis Pompei. Solinus. Tempore dictatoris Caesaris, monstra Romae uisa sunt, quae cephus dicuntur. Horum posteriores pedes erubus uelut humanos monstrantur ac ut priores hominum manus. Philo-
 ologus. Centrocosta est quae bestias uniuersas proccedit, huius corpus asini, pectus & crura leonis similitudinem habent, oris hianum usque ad aures uisum, imitatur autem hominis uocem. Plinius libro. 8. Crocuta Aethiopia in aer alia monstra generat uelut, ex cane hyopoc & serpens, omnia dentibus frangentes, prociusque deuorata uentre conuolentes. Idem in eodem Hyeme coitu, Leona Aethiopia parit. Crocutam hominum pecorumque uoces imitatur. Acies ei perperas in utraque ois parte nullis gingiuis, continuo dente, qui ne occusis contrario hebetetur, caplarum modo sedudiat. Solinus. Crocuta nunquam clem uelut comoret: sed in obtutum sine inuisione insidit in ore gingiuis nullis, dente unus utque perperas.

CAPVT. 44.



Cirogrillus. Rudolphus super Leuiticum. Cirogrillus est animal spinosum hereticum, simile. Auor. Alibi legitur quod maius sit hereticum.

o, spinosum tamen: unde pater quod quidam dixerunt hunc esse canisodum. Alibi quoque legitur, quod cyrogrillus ipse sit hereticus uel herinacius, animal uidelicet porcelli formam habens: sed spinosum, de quo plenus dicitur inferius. Unde in Psalmo, 107, ubi legitur in nostra translatione. Petra refugium berinacis. Alia translatio habet cyrogrillus. Glossa super proverbium Salomonis, in proverbium quoque ubi iuxta translationem nostram legitur. Lepus scilicet plebs inuidia, qui collocat in petra cubile suum. Alibi pro lepulo habet cyrogrillum. Ex est animal non minus hereticum, simile mure & urso, cutis in Palestina magna est copta, in foueis & in petrarum cauernis. Hinc & in Psalterio ubi dicitur. Petra refugium berinacis, alibi ponunt leporebus, alibi cyrogrillis. Sed quidam hic pro lepulo hereticum habent.

Hieronimus enim uerbum hebraicum sapientiam interpretatur: & cyrogrillum, & hereticum, & leporem. Item super Leuiticum. Cirogrillum animal debile quiddam, sed rapax et montiferum esse dicitur.

CAPVT. 45.



Cicadæ
Vnus
est in spe-
culo manu-
ralli uicini
mo prio.
Cicadæ
sunt uer-
mes, quo-
rum gene-
ra sunt du-
o. Quædã
paruis lo-
cistis si-
miles sũt,

et hæc domos inhabitant, ex q̄ loca quæ ma-
gis calida sunt, abscedit ignium ser uor-
es. Aliud uero genus atrum colore, papi-
lionibus simile: ferunt etiam q̄ earum ge-
nus est quod nos cruceas uoluntas dicimus,
& hoc experimẽtior supra carbonem uo-
cat. Cicadæ habent in pectore quoddã acu-
teanem, lingua simile, quo rorẽ lambunt,
ipsum uero pectus fistulofum habent, ex
hoc dulciter canunt. Mares quidẽ canunt
femineq̄ silent, supine corunt. Oua candi-
da, sed corrupta. In terra ferunt locum ex-
cauant, ibi q̄ prolem faciunt. Ambrosi-
us. In exiguu cicadæ gutturẽ dulcis est
canilena, quas canibus estu medio rum-
puntur arbutis, eo q̄ magis can ore media-
nis caloribus, quo puriorem aerem spiri-
tu aurahunt, eo canus et riores reddẽt.

Isidorus. Cicadæ ex cuculorum spũto
nascuntur. Hec in Italia apud Regmos
maxe sunt, nec usq̄ alibi. Nam alibi dulci-
ter canunt: quarum canibus medio estu
arbutis rumpuntur. Plinius libro unde-
cimo. Cicadæ non nascuntur in raritate ar-
borũ, nec in frigidis aut umbrosis nemo-
ribus. pennarum illis natura, quæ apibus:
sed p̄ corpore amplior est.

CAPVT. 44



Cro-
tchetus. Al-
bertus in
libro de
naturis an-
imaliũ i-
quit. Crot-
chetus a bel-
ta est, quæ
recti ona, uo-
ces homi-
num imi-
tatur, oco-

los nunq̄ claudir. In orenullam habet
gingiuam, sed densẽ habet. Os unum con-
tinuum, uerecundatur capsulis. Tanq̄ est
uirtutis, ut omnia mox cõsumat, et de lu-
po & cane generari dicitur,

CAPVT. 45.



Crite-
us. Al-
bertus in
lib. de na-
turis ani-
malium.
Criteus ani-
mal est
paruis, in
terra
habitans
capite us-
rio: dor-
so rubro
uenire cõ-

denit: pilum adeo tenaciter pelli habens
infixum, q̄ ciccius pars pelis de carne rece-
dat, q̄ pilus possit euelli. De antro etiam
non extrahitur de faelli, nisi aqua feruen-
tis et alia in antrum infusa. Est in hoc est
uenit cum cunctulo, quia habet pilum fe-
re sicut cunctulus: et non habet aures, sed
uitas auditus sicut auis. Solinus. Crite-
us est animal, quod nos hamester uulgo
uocamus: et est animal mordax ualde &
traendum.

CAPVT. 46

Coluber



Colubri-
fid. Colu-
ber ab
eo dicitur
q̄ colat
umbra,
vel q̄ in
lubricos
tractus, sic
sibus si-
nuosis la-
bat. Nā
lubrici
dicitur q̄

quid labitur dum tenent, ut piscis, serpens
Ambrustos. Coluber aurem ceruicem su-
git, Jeonem interficat. Physiologia. Colu-
bri pellis, quę exuatur, in oleo decocta, mi-
re auream dolorem mitigat. Autor. patet
de colubro uere esse in speculi, quod su-
pra dictum est de genere serpenteum; uide
licet q̄ exuata suis depositis, per foramen
petre transiens, senectutem suam depo-
nit, sed prius secumando carnes suas subel-
liat, ut eidem transiui abiliior fiat. Est au-
tem longus ut anguilla cornuose incedens,
& sibilans. Trans eunibus insidiat, &
mordens, lingua uenenum infundit. Vn-
de scriptum est. Fiat Dan coluber in uia.
Et abitur: Qui dissipat serpem, mordebit eū
coluber.

OPERATIONES.

- 1 Plinius libro. ij. dicit q̄ contra ruberę
uenena, auxiliatur coluber uiuens in a-
qua.
- 2 Huius adipeum aut fil fecum habet: qui
crocodilos uenatur: eos q̄ mure huius adiu-
uari cessantur. Ydris in Grecia uocatur co-
luber: uiuens in aquis.
- 3 Dioscorides. Tunica colubri in uino
cocta, Aclori medicus dicitur. Est etiam
oculorum adiutorium.

CAPVT. 44.



Cro-
codi-
lus. Ido-
rus libro
duodeci-
mo. Cro-
codilus a
nimal est
quadrę-
pes, in ter-
ra & in a-
quis ua-
lens, lon-
gitudine
terre .20.

cubitorum, dicitur & unguium immani-
tate amantissima: tanea est ei duritia cutis, ut
quamuis fortium lapidum ictus in tergo
recipiat, nihil omnino curat, nocte in a-
quis, die in terris quiescit. Oua in terra fo-
ret, quę ouis anseris sunt maiorę: mascu-
lus & femina uices seruant: huius quidam
piscis ferratam crustam habentes: uentria
dissicantes inuicem. Ex dicitur, q̄ so-
lus inter animalia superiorem mandibula-
m mouet. Plinius libro. 8. capite. 28.
Crocodilus est animal Nilum inhabitans,
linguę usu inter animalia terrestria caret
sola, superiori mandibula oculi est immo-
bili, morsum imprimis uenensum. Den-
tes habet horribiles ad modum pectus
sive ferret cubitos ad modum apri. Nul-
lum autem animal ex tam parua origine
crefcit in tam magnum animal sicut Cro-
codilus animal est ualde gulosum, & mal-
tam comedit. Vnde quando est satur, la-
ceratuxta limus, ructans p̄q̄ repletionem, su-
guentit alit aut modica, quę die n̄ apud e-
os Trochilos: apud Indos autem dicitur
auium rex, et uolat ante ea eius, quam ali-
quocies q̄ se repellens: tandem fauce aper-
it, et tam intrare permittit: et hec aut
cula eum leniter unguibus scalpit, & ei
facit quendam prurium, in cuius dul-
cedine delectatus, statim obdormit.
Auricula autem eum sentit eum dormire,
statim altatur in eius uentrem, et qua-
d 4 si

si telum fixum eum perforat, & corrodit. In ventre enim ualde mollis est: et ideo a piscibus spinas & cristas pinnulas in dorso habentibus de facili fit gressu. Subdit Plinius. Hec belua insequitur fugitivos, et eis est terribilis, sed fugax est cetera serpentes heredes autem habet oculos quod diu est in aqua, sed extra aquam nimis acute uidet. In hieme quatuor menses se abscondit sed in uere exiret quod diuuluit semper cre scit. Idem Plinius lib. 8. cap. 20. Crocodilus si quocumque inuenit hominem circa litus, interficit eum, si potest, et prope ea plorat super eum, et postea deponit ipsum. Inter herbas libenter commedit, inter quas erodra serpens paruulus, qui et inuiscatur, cause se inuoluit: etiam Crocodilus herbas carpit, serpentes transgreditur: qui in trano uenit eius, omnia interiora carpit: interim eum & occidit: et sic ille exitum iterum Plinius lib. 22. dicit: quod idem uermis insidiat crocodilo quod dormit: et sic insidiat se in luto, et intrat per dentes eius. Solinus: Insidiat quibusdam paruis uerbibus que generantur inter herbas Nilis, que euolant propter calorem solis, et intrant utrum Crocodili, et comedunt uermes uentris eius: et sic purificatur helus a uermibus. Habet autem corium ualde durum, quod uix gladio perforat, habitat in aqua de die quod de nocte, quia aqua calidior est de nocte quod de die, retinet enim radios solis, & ibi agitantur, et sic fit calida ipsa aqua: et non habet linguam prominentem ad uociferandam, sed habet paruam linguam in parte inferiori, sicut habent pisces ad gustum: ut dicit idem Solinus: et etiam Aristoteles, & Auicenna hoc idem uolunt.

OPERATIONES

Plinius lib. 8. dicit quod de fimo crocodili si unguentum unde facies mulierum sophistica uent, et senes & rigores uentis per tempus uideant quod diu uluit.

CAPVT. 44



Cuniculus
Hidorus.
Cuniculi
sunt generos
agrestium ant
malis. sic
dicitur quia
si canis
li, eo quia
num tuda
gustis capiant, uel
a pellicia

excluduntur. Plinius lib. 8. Leporem genera sunt, quod Hispani cuniculos appellant, Varro & aures. Est autem cuniculus fossoriam in Hispania oppidum, cuniculi secundi in eis innumerata sunt: famemque Balearum in sulis popularis mellibus ferunt: certum quod est Balearico sa dueris eorum puerum auxilium militare a Diuo Augusto petisse. Ex libro de naturis rerum. Cuniculus est bestia lepore minor, colore & forma prope tam similitis. Hec in antra fossa habita cula terram fodit, nocte uincta fruges depascit, mane uero antrum ingrediens, ea eius equatere puluere per intersecus ne fugientes homines per diem eius habitaculum deprehendans. Vbi cumque habitant cuniculi, multiplicatur nimis, quia sepius in anno pariunt. Cuncta liquid ex eis aliquid illic aduersi senserint ad alia, fugiunt: nec more operi factorum in terra dignari, locum cum illis dimittit. Hi uersis posterioribus coeunt: quoniam illis uersum est membrum genitale.

OPERATIONES

Isaac. Cuniculus utrum habet dissoluentem prope etiam stomachum confortat, uentrem dissoluit.

Vrini proreus. Vtilis quoque est qui a elephanto morbo apparat sunt.

CAPVT. 45.



Dama.
Alb. ind.
de na. ant
malium.
Dama be
lita & ma
gnitudi
nis capr.
figurę &
pili sicut
canis: cor
nua hab
ens non

quamolosa, sed plana, longa et acuta. Est aut
cursu uelox, uis, gunda. Hec bestia in Ara
bia uocatur gazel, cuius caro frigida est
& sicca.

OPERATIONES.

Idem Albertus. Siccus huius anima/
lis crescere facit capillos, et meliorat eos
preparatum in oleo.

Dicitur, qd si cum eo ungas uirga ui
ris, et si coarctum uxorē suā, semper di
ligit eū. Si cum lingua deficcata suffami
getur guttur, in quo est signum signa, eadet.

Calcaneus cōbustus impletus in cōca
uam fistulę, curat eam.

Dicitur et: qd sel huius aialia & semē te
+ sticuli et uulpis, & piper, & semen erucę
de quolibet equale accepti ad pondus au
rei, & mellis unctas duas, et fiat ex eo ele
ctuarium, et ipsum tenet in lana quando
mulier cō uiro cōcēbit, cōcipit masculi.

CAPVT. 47.



Dama
ula.
Bartholo
me⁹ in li
bro de p
prietati
bus rerū.
Dama siue da
ma: sicut
ait Papi
uocatur a
est aggress
is. Ili

rus libro duodecimo. Dama est uocari
eo qd de manu effugiat, cum dum enim est
animal & imbellis ac imbecille. Vnde ne
scit se defendere nisi fugiendo. Habet enī
parua abilitatem membrorū. & ad fugi
lentarem. Vnde dicit Martianus. Dente
turraper, descendit cornua ceruicē. Im
belles dame quid nisi pēda sumus. Mon
tosa loca & uenosa deligit, gramina
medicinalia & aromatica cōmedit, ramū
sculorum uirfos & extremitates carpit: qd
do est uulnera magis cōmedit, &
sic de corpore telum trahit.

OPERATIONES.

Istodorus libro quinto. Sanguis eius est
medicinalis secundum Plinū lib. 26. Ner
uos enī contractos remollit, & articulos
dolorem soluit, uenenum discutit & ex
pellit.

Damulam odium serpentes & fugiat,
& eius anhelium sustinere non possunt.

CAPVT. 48.



Dra
co.
Phisol.
Draco su
per omnes
serpentes
maxim⁹,
et fug om
nia terrę
animalia.
Qui
quando
+ qd sup ac
re ferrur
ipsum concitando ac vehementer impel
lendo, Istodorus. Draco maior est am
ditorum animalium super terram. Hunc
Greci draco niam uocant. Est autem cri
stus, ore paruo, & archis fistulis, piquas
spiritum trahit, & linguam exercit. Cognat
autem in Archtopia & in India.

Ex li. de nat. rerū. Dracōs mansio fre
quenter

quener eff in spelunca, ppter eſum natu-
ralem ſui corporis, et ppter accidentalem
ſolis, q̄ maximus eſt in partibus Orientis.
Raro eſt inuenitur hoc animal, niſi in ca-
lidiſimis partibus orbis. Itaq̄ libenter
etiam in rupe lapidea ſpeluncam forat.
Circa ruem Babel, et in deſerta illius an-
tiq̄ Babilonis acruinis eius, maximi dra-
cones habitare dicuntur: uox ac rugi-
tus homines terret. Ad uiginti quinque cu-
biſis & amplius creſcit, ſerpens eualeſcit.
Ad ſenſu aſi & debitam magnitudinem
ueniſt ſine cibo tempore multo uiuit. At
ubi cōmēderit, non de facili facit. In abyſ-
ſis terra, ſicut dicit Augu. aliquando draco
moratur, et cū in aere ſentit humiditatem
egreditur. & ſup aera ſerf magnis alariſ re
magis aerem cōcitans et impellens. Alis
q̄dam pellicea uel ubilitate extantibus, &
ſecundum corporis ſui magnitudinē la-
te diſſuſiſcubitiq̄ morat aerem indiet.

Pli. lib. 10. India dracones habet et Ele-
phanes perpetua diſcordia bellantes, tan-
tę magnitudinis, ut facili circūplexu Ele-
phanes ambiant, noxiq̄ nodo perſtrin-
gant. Ambroſi. Draco elephantem ligat,
cuius ruina mors uictoris eſt: et inde ſum-
me inuiti q̄ certatur, ille uerpedū alliger,
in quo caſus uicti ſibi nocere non poſſit.

Pli. li. 10. Aquilę q̄q̄ factis eſt pugne cum
dracone; multo q̄ magis anorpo, etiam ſi
in aere. Art. uulnar etiā & draco preſtat:
q̄a cōmēdunt aſialia. Iſi. Draco uim in cau-
da non in dentibus habet, et uerberē poſt
us q̄ iſto nocet. Arſt. in li. de nar. anima-
liū. Eſt in terra Aethiopię draco ex q̄ Ty-
rus generatur, et ex illo Euthichon accipit
nar, cōtra quod nō eſt remēdium. Omnia
q̄ animalū utrumq̄ habentiſ morſus,
eſt ualde malus; maxime q̄ ſiſe cōmēdit
a dnuicem: ſic cōmēdit draco ſcorpionē.
Iocm de pprietatibus elementorū. In die-
bus Philippi regis uia in mōte Armenię
fuit, de qua rex interrogauit, cur ſup illam
nullus tranſiret quin mortuus cāderet. So-
crates ergo ſpeculi de calibe cōtra illū po-
ſuit, in quo duos dracones magnos uidit
qui aperuerunt os ſuū, et egrediebant coru-
rumq̄ aera ſumus ex oriſſis corum.
Rex uero p̄cepit ad montem illū exiri, &

ipſos interficere. ſicq̄ ſalutatus eſt locus il-
le. Narrat Petrus Damianus de q̄dā agri-
cola, qui quadā die ualde male ſurrexit,
& uidit draconē enormis magnitudinis,
lignum putauit, ſelluſq̄ ſup ſumus rege-
ſceret ſedit, mox indignam beſtia deglutit
uit.

OPERATIONES.

Solius. Draconū ex cerebris excidit:
draconius lapis: ſed lapis non eſt niſi de
Abrah uenibus. Nam ſi obest prius, eſt
anima ſimul eualeſcit durities ſoluta.

Philoſogus. gramīnibus quidem mee-
dicatis dracones dormire coguntur, ſicq̄
lapis acquiriſ, cuius uſu reges orientales
p̄cipue gloriantur. Draconē adipum
fugiant uenenata: me ipſe draco habet uen-
ena. Draconis capita p̄p̄erſ et foru-
naram domum promittunt facere. Ex
lib. de nat. rer. Lingua eius & ſelin uino
decocta, remedio ſunt his qui uexantur ab
incubis, eorū corporibus ex hoc inunctis.

Draconis caro uimē coloris eſt, ac ue-
ſcentis illa re frigerat. Hinc eſt q̄ Aethio-
pes in feruida plaga manētes dracōis car-
ne libenter uel cōtur. adeo quo q̄ uariſſe
ſitis in inenſum creuitur inſiſores q̄bul-
dam carminibus draconem ad iſpus man-
ſueti reddant: cuiſq̄ tergo inſiſdientes:
freno ipſam regant, uſq̄ dum in Aethio-
piam perueniāt. Auor. Sanguinē dra-
conis quo philici uimur in medicinis ad-
unt gummi cutuſdam arboris ſic dictum,
pp̄ter ſanguinis ſimilitudinē ueri dracōis.

CAPVT. 11.



DRa-
con
copedes.
Ex li. de
nat. rer.
Dracon
copedes,
ſerpēs
ſu mag-
ni & po-
ſitus. Fa-
cies uir-
gineas ha-
ben

de hoc ſerpente tractat
conſidig geronimus in aduers
lib. 5. q̄t̄ eſt de natura
ſerpentum fol. 55. pag 2
y dicit inſerimus palatibus qua
q̄t̄a in aſta capitulo.

re humanis similes, in draconis corpus desinens. Creditur esse butus gñis illi fuisse, quod diabolus eius decipit, quia (sicut dicit Beda) uirgines uales habuit. Hinc etiam diabolus se consurgens uel applicans, in cōsimili formam uirerem alteret: faciem ei tñ ostendit, et reliqua partem corporis arboris frigidibus occultauit.

Augustinus sup. Gen. Dixit ad serpente ille calidissimus fuisse, uel secundum alios, sapientissimus non proprie, sed in honore solet accipi sapientia dei uel angel, uel aigratiōalis: sed translatus, sicut apes uel formice dicuntur sapientes, ppter opera sapientiam imitatio: quia serpens anima non rationali, sed spiritu diabolico, & plenus erat, potuit sapientissimus dici. Mali est angel, quia superbi, dei celi, natura tam excellētes sunt oibus herbis, ppter eminentiā ratiōis. Serpens enim nō intellegebat uerba, nec ratiōnalis est facta. Quia enim uerba magis uel incantatoē serpentes trahunt de lateribus, diabolica est uis, quod permittit ad memoriā illius primā facti, ut sciant: quia est hoc genere familiariter sit ei locutus. Est autē ille serpens sicut asina Balad: sed hoc fuit diabolicū, illud angelicū. Boni enim et mali angeli similiter operantur.

CAPVT. 22.



Dax ut. Al. in libro de natura ani. Dax est animal pinque ualde & latet in dorso brachibus eructibus, multum mordax, pilo plus albo quam nigro, sed in dorso plures habet ignos, & in lateribus plures albos, et caput in medio nigrum, & in lateribus habet albam, et quādo est domesticū, multum est lufum: Dicitur crura sinistra

lateris herutora esse & dextri, et dorum habet pilum, et est spissē pellis, et est ad quantitatem uulpi, et est duore generum. Dicitur autem daxus caninus, quia in multa findit pedē, sicut canis. Et dicitur daxus porcicus, qui in duo findit ungulam sicut ueribus utitur, quia non est uelox ad uenandum.

OPERATIONES.

Axigla eius ualer ad renum dolores, et ad multa alia, quę causa breuitatis obmitto.

Dicitur etiam aliqui, quod modus aliquando habet uenenosus.

CAPVT. 23.



Dypsis. Dypsis est genus aspidis, qui latet sine la dicitur, quia quod morderit sit perit. Tantę autē exiguitatis esse ferret, ut

dum calcatur, non uideatur, de quo Poeta Signiferum iuuenē tyrenis sanguinis aut hō. Tota caput retro dypsis calcata morderit, Vix color aut sensus demitque fuit. Andromachus, Dypsis cum aliquē pungit, inflammatur in eo caliditas ualde superflua, in deo accidit ei uehemētis sitis, & aduēsitio inflammata: nec bibere cessat aquam donec corpus eius scinditur, et sic morit. Auicenna, Serpente faciens sitim secū dum quoddam longitudo est palmi unius et super corpus eius sunt uestigia nigra plurima. Caput eius est paruum, et collis profusum, quo incipit creatura eius usque ad eandem subalem.

OPERATIONES.

Auicenna, Vt euacuetur aqua ppter sitim.

cim ex morfu illius serpentis. Huius regi-
men post cōmuniū regimēnū est indeli-
menter eam facere bibere oleū plurimū et
euomere deinde clisteriare eam his quę
educunt feces et humiditates.

CAPVT. 13.



Dromo-
da & da-
mula, Ili-
do. Dromo-
da ge-
nos est ca-
melorum
mīoris q-
dē stam-
nes sed ue-
locioris :
un d e &
nomē ha-
bet. Nam

dromos grece cursus & uelocitas appella-
tur. Censum est & amplius militaria uno
die pergere solent: quod felices animal sicut
bos & ouis & camelus ruminat. Damula
Iliodor. Damula uocata est: eo qd de ma-
nu effugiat. Timidū animal & imbellē. Va-
de Martiali: Dense uel a per, descendit
cornua ceruū imbelles damę q nū pra-
da sumus. Glosa sup Paralip. Damula est
animal mundum, uel ox perspica x. Vn-
de scriptū est, Eructe quasi damula de ma-
nu est. Plinius: Damę raro mansuescunt,
cum seruire dici non pōt. Complura nā-
q sunt nec placida, nec fera, sed medię in-
ter utramq naturę: ut in uolucrisbus Hyer-
dines, apes in campo, in mari delphini. L-
dem in libro .ii. Natura dedit cornua da-
mis.

OPERATIONES

Aug. Damulę caro more emplastrū
ponit. sup dolores iunctura ruma.

Et cum uino miscetur & bibitur,
proph. epilepticum nel soda.

Item ex sic cata cum uino in potu accep-
ta, contriuentis. Hali. Virga Dama-
lę siccata urta et bibita, morsus serpēt cum
prodest. Idem facit & uirga ceruū,



Daran-
ta lib.
de nar-
rerum .
Daran-
(ut dicit
Aristo-
teles) est
animal ue-
lox atq
fortissi-
mū. qd
a uena-
toribus

insecutum est eandē de desperatione frī-
gi ceperit, a hostia naturali stercus inor-
quet cōtra canes insequentes se, eos spre-
tando pūndē digestionis odore. Autor
fortassis est hoc nomine uidelicet duran
nōcatur bestia, quę superius, iuxta eundē
Aristotelē bonnacōn est appellata. Et ip-
sa est: ut uidetur) siluifris uacca, de qua
dicit Aristoteles qd habet cornua cōtra se
in uicem inclinanda. Et ideo natura dedit
ei aliud iuxta mentum, uidelicet eiectione-
nem stercoris in remotum: ut ipso uenato-
rem detineat: ne ad eam ppa cecidat. Idē
uult Alber. in lib. de naturis animalium,

CAPVT. 14.



Equis
in lib.
de nar-
ris rerum
Equi un-
uersa se-
re partib
orbis ge-
nerit: sed
sili precip-
ui quātm
Scythia et
Cappado-
cia. Hii ad

fontium buccine gaudēt, & cōgressionē
bos gloriantur. In equis sic pot. & omni
genere iumento aures in dicit animi p-
ferunt. In coloribus equo: niger est opul-
entus

rumq; bonus. Ceteri uero deteriores iudi-
cantur. Aristoteles. Equus & equa plus
diligant coitum, q̄ animalia cetera, p̄pter
hominem Equus quoq; sunt concupiscent
tū coitus, obliuiscendo se inuicē ore ad os,
tū coitus, obliuiscendo se inuicē ore ad os,
concupiscentiam prosequi. Masculus su-
pra matrem suā non salit. Unde equus ali-
quando matrem suppositam agnoscens,
subito fugit se q̄ precipitauit. Coit autem
equus d̄cum uel erium annorum, sed debi-
le generat. Fortis autem est a quatuor an-
nis usq; ad .20. & fortis est quousq; gene-
rat. Totā uitā sua coit & usq; ad annos .30
usq; ad .35. uiuit. Equus uero usq; ad .40
Equus cum equa coit etiam impregnata.
Nullaq; forma post impregnationem re-
cipit coitum, nisi mulier & equa. Et est e-
rum coitus iuuenum ante t̄pus determi-
natum, si bonum habuerint cibum. Nō est
ledens coitus equonam, sicut coitus tauri
rum. Parus equarum melior est, q̄ omni-
um aliorum quadrupedum. Apparet q̄ si-
cipue in equabus & uacis mensurā. Idē
Aristotele. Equus oculos habet duos si col-
loris unitas ab altero. Nec est ocalorū uae-
ritas sicut in hominibus & equis. Cōtra
naturam etiam omnium animalium est, q̄
cum senescit equus, denserit albae fere.
Idē equus selle caret. In corde equi & uae-
re sunt ossa. Ibi autē est, q̄q; odit equam:
& uocem eius imitando stupefacit ipsum,
ac fugere cogit, & forte inuicē facit.

OPERATIONES.

- 1. Diocleo. Equorum sanguis medicamē-
tib; casuēcis admiscetur. Lac equinū
uenerem mollit & hominem turbat.
- 2. Fimus caballinus crudus et cōbustus,
sanguinem abstinere proficiunt.
- 3. Haly. Coagulum equi solutionis croni-
ae prodest, & intestinorum ulceribus. Fi-
mus equonam si uapore multieri, secun-
dinam frum q̄ motuum educit.
- 4. Esculapio. Equus lac bibinum, muericis
laborem sedat: & educum eicit.
- 5. Cascus eius uentrem reprimat et tor-
tionē tollit, coagulum eius cum uino pro op-
timum omnes dolores sedat. Stercus eq̄
siccum aspersum sanguinē sistit, auribus
infusillum, dolorem tollit. Aucenna

in .2. canone. Sanguis equi ad iustum est
p̄uerefactus, totusq; debilis digestus,
p̄cipue qui grossus est. Lac equarum
sicut & lac camelarum parui uicinarum
subtile est, a quosum, & uenerit leni. Coa-
gulum equi consensens fluxu antequā,
& uolentibus uiscerum, ac fluxu.

Corium pulli equi si adoratur & linat
ex eo cum aqua super bochos, infirigidat
eas. Dicit quoq; q̄ additiones illae quae
sunt in genu equi trice & bibite cum ce-
to sanant sodam & epilepsia. Stercus erū
equi facit operationes stercoreis a fini.

Pli. lib. 28. Sanguis equonum et equarū
p̄ter q̄ uirginum, uim habet si p̄icā, ero-
dit ulcera; carne ac limo equi in agro pulsi
uruntur a d̄ plagas. Idē fauilla simi equi
ni in ueraci, partum mortuum eicit.

CAPVT. 19



Elephas,
Aethiops,
Elephas
ē animal
mansue-
tū, quod
cito do-
mesticat,
& obedi-
entior ac
p̄discipli-
nator est
omnibus
animali-

bus; unde instruitur etiam adorare regē,
& in hoc omnibus melior est animalibus.
Eix lib. de natura rerum. Elephas (teste Cas-
siodoro) omnium quadrupedum superat
intellectum. Unde nō dubitet elephas per
mo aspectu adorare, quem ceterorum in-
telligit rectorem esse. Cui si tyrannus ap-
paret, inflexus permanet. Farinam simi om-
nium minutissimo pulucri permixtam separat
optime ita q̄ farinam in passum colligens
nihil ad minus de puluere. Lest uis dicitur
offensam seruare, longo q̄ uis post
inuita uindictā reddere. Aucenna, sus-
uans homines in pugna & elephanta fax
mā sicut masculus; sed corpora formis

LIBER PRIMVS.

narum minora sunt q̄ maris, & cum hoc etiam audacia sunt minoris. Elephas affert ante fornicadimis est, ut cum suis calmis probernat magnos parietes, & cū sua fr̄e te magnas arborea. Ex lib. de nat. rerum. Elephanti concupiscens fetus in se non habent. Sed tempore quo uolunt filios p̄ creare, uadunt ad orientem usq̄ ad proximum paradisi ubi inueniant Mandragorā. de cuius fructu prior gustat femina, de inde masculus eius suscipit: & tunc cōueniunt & concipit femina. Tempore uero partus ingreditur aquis usq̄ ad ubera: & tibi parit super aquam propter draconem qui insidiatur ei. Et si extra aquam pareret, fetus es deuoraret. Masculus quoq̄ non recedit ab ea dum parit: propter serpentem, qui i inimicus est eius, sicut draco. Nam huius animalis ossa & pellis in quocūq̄ loco incensa fuerint, statim odor eorum serpentes fugat: & quolibet uenenosum non accedit. Ideo, biennio affert fetus postea nec amplius q̄ semel gignit: nec plures, sed unum tantum. Vixit astra annis tricenis. Aristo. Elephas eo in agresti loco maxime prope fluitos: femina sedet, mas equitat super illam. Femina post annum decimum usq̄ ad quindecim cost. Mas autē post quinquennium: & hoc uere. Vnicum filium gignit, sicut equus & camelus, femina per duo annos impregnat. Impregnata quoq̄ a masculo nō tangitur omnino: & post parū cessat triennio. Ex lib. de nat. rerum. Elephanti cadentes surgere nō possunt, quoniam ossa solida sunt iuncturis habent. Vnde & crura r̄biaq̄ flexere non ualent: nisi in iuuentute. Crura uero equalia habent in grossitudine, instar stipiti, ab imo pedis usq̄ ad uentrem. Pedes uero rotundos instar pomi. Plin. Elephanto durissimum tergus est dorsi, uentres molli. Interius simile est interiori parti. & per eos equis interiori hominis. Elephanti nasus longus. Auzor. Elephas in r̄ijs sūcturas non habet: & dormientes elephanti nunq̄ recumbunt: sed cum labore defatigati sunt, arboribus magnis applicati s̄terere: & in ipsis suffulti dormiunt. Quod eorum uenatores uidentem terrorem & arborea nocte: r̄sq̄ pene s̄oc

cidunt: sicq̄ capiuntur.

OPERA TIONES.

Isidorus. Elephanti sanguis et maxime masculi, fluxus reumatis sistit. Fumo quoq̄ qui fit ex ungula & pelis elephantis, anti malium quolibet uenenosa fugantur.

Placarius. Elephas habet ossa quaedam solida ut dentes, & hęc non comburitur, sed ad diuersa officia referantur. Quod uero sunt medullam habentia, & hęc cum hulla dicuntur spondium. Est autem spondium frigidum in 3. gradu, sic cum in 2.

Sophisticatur autem quandoq̄ ex ossibus eius nis comburitur: quā doq̄ et marmore cōbursio, sed ad est minus ponderosum: unde illud eligendum est quod est sabalbidum, & ualde leue & conuivum.

In stupris ponitur ad infrigidandum. Pulsus eius cum succo plantaginis damus, ualerat dienteriam & empticam passionem. Auicenna. Ad epe elephantis cum ex eo fit linimentum, fugat uenenosa. Fumus eius suppositus, prohibet impregnationem.

Fimus Elephantis, si uo portuero uentris febre patientis, prodest. Sed si cum lana submitatur mulieri, non concepit.

CAPVT. II.



E Nchi

eres. Ex lib. de nat. rerum. Enchires ē animal eorū, tauro simile sed habens longos crines ad scapulas descendentes, si

cūt equus. Cornua uero maxillam recuruat: & ad purgandum abibit, caudamq̄ breuem ad pectus corporis, corium ualde durum. Huius etiam caro dulcissima est. Cū uenatores fugiens debilitatum fuerit parit:

gnatus in pugna stercus efficit per quatuor passus causa timoris. Est enim animal mul ti stercoreis. Deinde cum appropinquat ei tempus partus, multo eiusdem generis ani malia circa ipsam adunantur; & egerentes aggregant stercorea ad insulas murti in cita tium eius. Aumor. Videtur autem enchi res eadem esse bestia que superius durum vel bonnacum secundum Aristotelem est appellata.

CAPVT. 17.



ENHIDROS
et ENIRA.
Hidorus.
Enhidros
est bestio
la ex eo
nuncupa
tione in a
quo uera
lat, & ma
xime Nil
lo. Que,
si croco
di dor

miensem inuenit, uolunt se primo in lu tum et intraculiam per os eius in uentre, & carpens omnia in ranca eius sic ut mos nant. Hęc y chneomon grece uocantur.

Ex libro de nararia rerū. Enira est ani mal modicum in Germania, mas & formi na cumulos in terra facientes, e congregat cibos in glare, quibus utunt in hyeme. Fœmina naturaliter ciborum est auida: mas e contra supra modum parcus & aua rus. Vnde & aditum obstruit ne fœmina cibos attingere possit. At illa naturaliter calida, foramen oculum ex alia parte fa cit quos suener quod auiditas sic suffi erit. Si op sit uermalcolus parcus macie ta belcat, fœmina pro pinguedine ruitescat.

CAPVT. 18.



ERINACUS
et ERMI
nus. Ili do
rus. Erina
cus qui et
Cirognus
lus, est ani
mal porci
celli for
mam ha
bens sed
spinofum
ubiq. pre
ter quam

in uentre: unde quoerit spinis suis claudis, ppter infedia esse difficulte se uidentu pre ber atq. palpandū: sed qm̄ in aquam calidā mittit, statim ea delectatur in planā mem
brorū detractionē cōtensionemq. resolutū & sic in offēse uidet atq. palpatur. Hic (ut dicit Aristoteles) obusus audit omni animalia habens rēsis in capite. Erinaculus pinguis est & medicinalis. Notus habet du os a nus p quos stercus emittit. Huius speciei mas & fœmina sūdo uocunt, applicati & ad inuicē cōiuncti: hoc ppter spinarum aculeos q. in eius dorso sunt. Exll. de me. rerū. Erinaculus ē bestiola de genere muscic larū: sed forma minor et colore dissimilis. In hieme cādet in lar uis ppter extremi tate caudæ: estate uero tū in uentre cādet, ea dorso fuscus apparet. Mures p se gnat, ear nes uelcatur.

CAPVT. 19.



ENGULA
et ERU
ra. Ex
libro de
naru. re
rum. Eng
ula Erer
mis d re
no men.
Habet
est sem
per i sane
guine cas
pur com
nucep sus

LIBER PRIMVS.

gens ita inuamefcit, ut medius erepet. Nō enim exitum fupercultraris habet, ic dī qui buſdam pediculis filueſtris dicitur. In ſummenta nōq̄ ſed in lapid & canibus frequenter gignitur.

Eruea in lib. 1. ſupra. Eruea eſt nermis longuſculus diſtans pedibus, colore uariis. Olera & arborū folia deſepit. In doras. Eruea eſt frondiſuermis, in olera uel pampino inuoluta: ab erodēdo dicta. De qua meminit Plautus. Imitatus nōquē bellam, maleficam, inuolutam in pampino frondem & florem eodēdem, hoc malū oritur tempore humido & lenno.

OPERATIONES.

Palla lib. 2. Contra erucas, ſemina que ſpargēda ſunt, ſemper etiaſe ſucco uel erucarum madefactum ſanguine. Aliqui uero cinerem de ſico ſuper erucas ſpargunt. Nonnulli ſquillā in hortu ſerunt. Vt aliqui etiaſe malierem menſtruaet, nudis pedibus, contra erucas circumire faciunt.

CAPVT. 10.



caſſionem acoperit, pugnae conſiſſer inſiſtē, uictoriaq̄ ſuperbię inclementer nōnō hominē decerpere. Solinus. Fiber p̄ uniuerſam Poneum plurimus, q̄ ſuſtaſſo rem aliqui dicunt lucherę ſimilis: eſt aial morſu potētiſſimum, ad eo ut cum hominē inſaſerit, conſentum dentium non petos laxat, q̄ oſſa fracta concreuiſſe perſenſerit. Plini. li. 8. Fibria uictas eſt in terra, & in aqua. Caſſioea ceſtes eorum dicti

turquos ab ipſis amputare cum capētur negat. Sctius medicinae diligentiſſimus: illos eſſe paruos: ſubſtrictos q̄ adherentes ſp̄n̄t̄ nec cediti ſine animalu uis poſſe aſſerit. Item Operationes etiaſe ſuperius ſub nomine caſſiois ſunt dicta.

CAPVT. 11.



Formica. Ant. Formica eſt animal paruum, ſollicitum p̄ uidum, et ſagax. Terrā de caernis egerit: arto calle cedit: grano paſcitur. Iſido. Formica dicta eſt ab eo, q̄ ſora emicas terris. Ex libro de naturis rerū. Formica eſt animal mur proſudēte ſibi. Hoc ſola inter animalia ſenſu fortiſſima & creſcit. Formica labores communicat ut apes: ſed apes cibos faciunt, hæc uero condunt. Effertur etiaſe mortuos ſuos ap̄ ſe peliunt: & hæc ſola inter oīa animalia præter hoīem faciunt. Item formica frumenti granum digit, & ſi compluta in folia ſua fuerit: illud exponit ut ſiccetur. ſicq̄ iterū reponit ipſum uſq̄ ad tempus, ut autē gram cōſeruet abſq̄ germinet: ſeruit ipſum in tres partes diuidere. Arſto. Formica eſt animal amuloſum ſine alis & ſine ſanguine. Ex eſt ex animalibus, q̄ cum ſo ejs ſu is manent: & ex his q̄ habet uicula habent, ſicut mures et ulpæ. Formica ſicut et muſca coit in byeme. ſi conueniens aēr fuerit, & uentus meridionalis flauerit.

OPERATIONES.

Arſto. Si quis acceperit ſulphur & ortaganum agreſſe, & puluerizauerit ſuper manſioes formicarum: modiciſſime illas et ſagiet. Similiter etiaſe ſagunt a ſuo ſtoracis ſiccū.

1. Rasi in almanfore. Formicæ ex albis
 erant, & ex sulphure, & ex alicuiusda fugam
 aur. Ex si ex istis minatur aliquid in ca-
 rum foraminibus, morientur: porro si ex
 eo circa forami epithima fiat, nõ exhibet.
 2. Ex lib. de nat. terr. Domus formicarum
 ex sulphure & origano agrestis fumigata:
 formicæ effugere cogit ab illa.

CAPVT. 42.



Formicæ
 torres. So-
 li. Formi-
 cæ dicuntur
 esse in
 Aethio-
 pia ad for-
 mam ma-
 ximi ca-
 nis: que
 arenas au-
 teas pedi-
 bus quos
 leoninus
 habent eruunt, ac ne quis auferat custo-
 diunt. Ex lib. de nat. re. In India sunt formicæ
 circumdotes aureos, uulpius maiores, for-
 tes ac seuæ nimis, pedes quoque auror habent,
 & in pedibus hamatos ungues. Tantaue-
 ro fortitudinis sunt, ut uisus homines dis-
 serpent. Bestias autem de facili nõ ledit:
 satis consistit quod aurum illud quod ipsæ con-
 sistent in uinis non auferit. Ad plecten-
 dum ergo temeritatem aureicæ illæ a deo
 collocatae sunt bestie. De his formicis me-
 minit Iohannes de Manda uilla, quod in non
 nullis montibus Indiae morantur formi-
 cæ in quantitate nostrorum caecellorū, quæ
 effodiunt, operant, & colligunt cum in-
 tenta occupatione aurum minutum, casque po-
 num et reponunt de caernis in casernas:
 & conseruando aurum sunt ita diligentes
 & acres, ut nemo hominum de facili ap-
 propinquare audeat nisi in eadē illa pau-
 samibus, & ab ipso se occultantibus. Aliq-
 uando tamen sine periculo in dromedaris ra-
 piunt uel furant, ingeniose etiam sup equis,
 quæ nuper seris edidit imponit cistellas li-
 gneas seu cophinos nouos uacuos à laetri-

bus apertos de pendentem prope terram.
 Hanc equam famelicam ad montes huius
 modi dimittunt ut se herbis pascat, quam
 formicæ uidentes solam, salientes & in ca-
 stris collidunt ad cophinorum nouitiam.
 Et quoniam eis est naturale, ut circa se om-
 nia uacuam implere conentus componit
 circa sima urum in predictas cistellas aurum
 homines à remotis tempus obseruauerint,
 emittunt pulum equæ ut uideat matrem
 cuius aspectu iam dis stetit priuatus, et ad
 huncmodi pulli prorsus equæ reuertitur
 honesta auro. Hoc & simile ingenio aurum
 a formicis eripitur.

CAPVT. 43.



Furus
 & Fur-
 unculus.
 Ifidorus.
 Furus a
 fumo di-
 ctus est.
 Unde &
 fur, Tene-
 brosus
 canis &
 oculos
 cūculos
 effodit: &
 efficit pra-

dam quæ inuenitur. Aristot. Furorem locu-
 minæ sunt obediens ad coitum ualde, clas-
 mique mares ad coitum tempore luxurie,
 nec coeunt mares cū femina retro sed mas
 elenatur, & femina equatur subiacendo.

Furunculus. Ex lib. de nat. re. Furuncu-
 lus potioræ ualde cōsimilis est paulo am-
 plior quæ musculla. Inter album & buxum
 colorem habet, et est animal animo summe
 ferox. Coire dicitur prostrati, femina si
 marem non habet, quando luxuria summa
 laetum quiescit & moritur. Partu quod si
 cunda est, ut post septem uel octo fortis si-
 mul edens: parat mureto. 40. diebus. Et
 cum nati fuerint canis, octo sūt diebus. 50
 A tempore uero quo uidere incipiunt, us-
 que ad. 40 dies uenari incipiunt.

CAPVT. 44.



GAla Genetha. Iſidor. Gala eſt animal mul-
te aude. cū ſer-
pentibus pugna-
mures etiam li-
benter co-
medit. Et
ipſum ge-

naſerpentem, carnis murtum uſit
ideo quaſi cibi ſui emulos ſerpen-
tes perſe-
quitur: & eſi eos deuictos comederit, mox
rutam, que ſerpentibus aduerſa eſt, come-
dit. Hoc animal ad ſepulchra ſua par-
teſ ingreſſus fouearum ſuarum facit ut uen-
to ſibi conrario non fatigetur. Genetha.
Iſi. Genetha eſt beſtia paulo maior uulpe-
cula, colorē habet inter crocū et nigrum,
maculas incedū nigras ordinate in pelle
diſpoſitas habet, mūtuem facit e beſtia ni-
ſi fuerit iniuria laeſa: nec ad ardua con-
ſcēdit, ſed in humilibus locis, & ſuper
uiuos aquarū deambulāt, ubi q̄ cibi quērit.

CAPVT. 41.



CAma-
leon,
& Cha-
meleon.
Iſid. Ga-
maleō ſi-
ue Cha-
meleon,
ē animal
quadru-
pes, ha-
bens fac-
iem quaſi
lacerte, caudā pe-

lucam & tortuoſam, corpus aſperū, cuiem
qualis eſt crocodilis. Profert autē ex cute ſi-
ſi land quōſdam, de qua zone cōſtat ob-
ſcurū poſſunt. Eſt autē animal piger me-

ceſſu. ſed uictorē ſuū interfectus perimit.
Nā eſt aliq̄ ex eo comederit illico morietur.
Hoc idē aiā dicit & ſalamandra grece: et
eſt (ut quidā) uolū: ſtellio la ſine: ſed ſor-
taſſe diuerſe ſunt ſpecies quibus eū dē ge-
neris ſicut capræ et capræ et rubi capræ, un-
de idē Iſi. Chamaleon poſit in genere be-
ſtiarū, ſalamandra eſt ſtellio: eandē diuer-
ſas ſpecies in genere lacertorū. Plin. au-
tē dicit ſtelliones habere quodammodo nam-
ram chamelconum. De his ergo plenius
dicitur infra, ubi agitur de ſalamandra.

CAPVT. 46.



GAzel
ſe. Se-
ra. lib. age-
gre. capræ.
muſch. Di-
xit Habō
haſen ex
uerbo al-
bulhua /
ſim almal
cadi in li-
auri, et mi-
nerarum,
& marga-
ritarum,

terre in quibus ſunt gazelle muſci, & ſit
regiones tumbali, & ſeni, ſunt terre cōſi-
neæ. Verum muſcus regionis tumbali, eſt
melior muſco ſeni, duabus de cauſis. Vna
eſt, quia gazelle de tumbali comedit ſpi-
camardū: & alias ſpecies odoriferas, ga-
zelle uero de ſeni comedunt alias herbas
ab iſtis. Et non differunt gazelle iſte ab
alijs in figura, & colore, & corporibus, co-
gnoscuntur tamen in dentibus caninis ca-
rum: quia qui elibet ex iſtis habet duos ca-
ninos denra egredientes ab ore ipſius, ſi-
cut egrediantur ab ore porconum. Iſe eſt
natura gazelle expellit curſum ſanguinis
ad folliculū illū uel chiltum: & eſt plerūq̄
ſe ſanguis in eo nocet illi animali, & tunc
uenit ad ſaxa, uel ad aliquem ex lapidibus
calidis caliditate ſoliat & fricas ſe multū,
cum delectatione magna: donec uuluerat
cuius in loco illo, & emanaat q̄ conuenit ſi-
per lapides, quōſdam modū emanaat ex apoſte-
mate

mat aliquando aperitur, & sensu esse illud animal in exitu eius delectationem magnam, & illud sic euacuatur, dicitur mus seu. Egre diunt ergo homines qui nouerunt loca, ubi pascent gazelle: & peruenientes ad saxa illa & lapides inueniunt sanguinem illius, q̄ desiccatus est super lapidem sine saxa, & colligitur est, & ponitur in folliculis q̄ habent ex gazellis, quas ipsi uenari solent & serui apud se, et huiusmodi est ille mus seu, q̄ uenitur reges, & q̄ donatur pro domo magno.

OPERATIONES

Muscu forrificat cor, & omnia interiora membra, qua nō habentur aut ponitur exterius in emplastris: & abstergit albuginem subtilem, & desiccatur eius humiditatem, & calescit cerebrum. Vnde corroboratur membra sua aromaticitate. Et confert sodas antiquas q̄ est ab humiditatibus, & corroborat cerebrum. Et si accipiantur de eo partem, & resoluatur cum oleo de Kerui, & lincatur cum eo uirga, iunat ad coitum. Erit in eo humiditas quidam per quā excitat coitum. Aut contra de uiribus cordis ait: q̄ confortat cor. Infra cap. muscu libet ple nius tractetur de muscu.

CAPVT. 47.



Glandosa & natrix, Coniunctus mus. Glandosa serpens est, cuius morsus est periculosus, & de q̄ pessimo odor emittitur & greditur. Dicitur au-

tem quidam q̄ pedes super illi incedentes excoriantur et apostematam in crure pati. Illius quoque q̄ ei incederent manus excoriantur. Qui uero huc serpens occiderit, odor eius periculosus sit, et omnem nisi solus huius fetoris perditus morsus significatio est, q̄ in il-

lo loco subsequitur apostema est robore, ut si illa membra circūdat, aliquid summationem currit sanguis quasi aqua, dolor est q̄q̄ patitur in cere stomachi. Natrix. Ifidor. Natrix est serpens aqua ueneno insidens. In quo cuncti enim sonit fuerit est ueneno immiscet. De quo Lucanus. Est Natrix molitor aque.

CAPVT. 48.



Grilus & Gurgulis o. Ifidor. Grillus est sono uocis nomine habet, hic retro ambulat, terram terret, stridet noctibus, uenatur est for-

mica circumligata capillo in cauetur eius coniecta, efflato peris puluere ne se abscōdat, & ita formi ex complexibus trahitur.

OPERATIONES.

Plantula lib. 29. Grillus prodest pruritus interius auribus cum terra sua effusus, magnam huic animali perhibet Nigridus autoritas terram, magi quoque maiorem. Auriculae per rone p̄ sua grilla siue illa siue adalligati. Idem libro. 30. Scrumis quoque suaderit illiniere grilla cum terra sua effusum.

Porro contra calculos, & alias difficultates uesci ce prodest grillum aqua calida dilutum fumere: propter ea grillorum crematorum fauilla ex oleo, perducit ad cicam emulcera. Haly lib. regalis dispositio locustae longe id est grilla: si collo suspendantur quarantam patienti prodest.

Petrus comestor. Gurgulio, uermis est, qui nascitur in corruptione sabbaram, si cut tinea ex corruptione oleum, teredines ex corruptione lignorum. Ifido. Gurgulio dicitur, quia penetrabilis est aliud nisi gumur.

CAPVT. 49.



Herina naceus. Arist. Herinae acus est animal spinosum: cuius sensus apparatus multo tiens contra uentros sepulchrosales & meridio-

nales: foramina in se facit in terra cetera in opposito. Plin. lib. 8. Huius cute uentes expoliuntur, & est animal spinis cooperatum, quod in denominatur: quia subrigit se, quando spinis suis claudit, quibus undique protectus est contra insidias. Nam si timor aliquid presenserit, primum se subrigit, & in globum conuersus: in suae arma recolligit: & ita spinoso defenditur tegmine, ut nec contingi quidem possit. Iorab. Herinae acus cum spinis dorsi colligit fructus: si quid autem ex huius cibo ceciderit, residuum in se totum reiecit, ac reuertitur ut spinas suas repleret. Huius autem lupus timet ac fugit.

OPERATIONES.

- 1. A uiscera: Herinae acus alius est terrenus habens spinositas sagittales. Alius marinus, & est species piscium. De quo in fra tractatu de piscibus habetur. Veriusque ceteres sunt absterilio: resolutio: & acuitas & exiccatio.
- 2. A depa herinae acui prohabet effusioes ad uiscera, similiter & eius epur.
- 3. Ex lib. de caninis rerum. Carnes herinae acui uim habent desiccatiuam & dissolutiuam, proprieque stomachum confortat, uentrem soluant, urinam prouocant, testes functus qui ad lepram & elephantiam dispositi sunt.

CAPVT. 70.



HYENA. Hieronimus contra loueniensium inquit. Hyema esse animal magnum: ne lupi in eius collo sit palli fieri colore est.

Pilos habet duros uel fortes superia spondialia. Pastores & canes singulato quasi esset canis deludit, & sic pecora comedit. Ipse etiam homines & canes deludens perclaus, & sepulchras carum, quos saltem canes non comedere desiderat. Ex lib. de na. rerum. Hyena duas habet naturas: maris scilicet & feminae. Colorem eius uoluerit uarias, & in sepulchris mortuorum semper habitat, gemma portat in oculis (vel in alio dicitur) in fronte.

OPERATIONES

Hieronimus ut supra. Hyena fel oculorum claritate restituit. Stercus eius putrida curat uulnera. Plin. lib. 8. Cuius quoque capitis hyena, dicitur capitis dolori aliquid tam prodesse. Sic et caliginis discit, & in claritatem suffusioes excinat, multaque alia huiusmodi.

CAPVT. 71.



HYENA. Hieronimus contra loueniensium. Hyaena sicut in Aethiopia frequentissimum herinatio similis est, spinis terguibus praedita. Ex lib. de na. rerum. Hyaena

Hircus est bestia, quulgo porcus spinosus dicitur, circa maria habitat, & in caueis montium nonnunquam scilicet iuxta maria refugium non habet. In terra & aqua potenter natus. Ira eius ad uindictam citissima est. Vnde plerumque iaculis est tergo spines laxata, canes uel homines uulnerat proximis. Arist. animal. quod dicitur porcus spinosus, loco pilorum sunt spine sui corporis, & cooperuntur ipsum ut pilis. Sed: eius illi sicut arma, quibus ipsum quocumque deprehendere conquet. Idem, Hircus est animal spinosum hirsutum, quos plerumque laxata emittit iaculatione uoluntaria; ut alfiduis aculeorum nimbus, alias iaculis, canes uel homines ingruentes.

CAPVT. 71.



Hircus, Ex libro de naturis rer. Capre mas id est hircus, animal animalis ac bestia sum et robustum. In frons autem & cornibus est ille

in maxima fortitudo. Idem. Hircus est lasciuus animal, & semper seruens ad coitum, cuius oculi ob libidinem intransuersum aspiciunt, unde et nomen trahit. Nam hirci secundum Suetonium sunt oculorum anguli. Huius natura ad eo calidissima est, ut adamante lapidem, quem nec ignis nec ferri materia domare ualeat, solus huius cruor dissoluat. Maiores hirci conspiciuntur in Libano esse in Lybia ubi grandes nascuntur. Actor, est etiam hircus animal feridum (ut dicit Haec) si fumatur in cibis, peiorem sanguinem generat quam capra.

OPERATIONES.

Plinius lib. 28. Hircino sanguini tanta uis est, ut ferramentorum subilitas non aliter acuat, aut induretur, aut scabritia polia

tur uehementiusque solima. Aut Hircus: na caro mala est absolute, & facit euenire febre quartanam. Sanguis apertus siemans calida cito maneat, & ad ministratur post coagulationem. Idem potius, frigit lapidem renem. Frigus autem & cum uino bus bris, armenae sagiteno cumento confert.

Hircinus ad epa uehementioris est resolutionis, quae operi. Fel hircinum carne malam eradicat. Fel hirci si laeistris, effunditur ea moribus uenenosis. Ita in dietis. Sanguis calidus hirci generatus ut dicit Dio scordis, araneas et mala uulnera coepescit

Ph. lib. ubi supra. Sanguis caprinus est medulla hirci dicitur auxiliatur, effluat autem, si hircus lentisco pascatur.

CAPVT. 72.



Hircus, Bartholomeus meus de proprietatibus rerum. Hirculus ceruus est hirculus, ab hirculo est dicitur. Ita dorus hirculus.

Ceruus hirculus

Hirculus animal quidem est debile & imbellis, sicut damula, & est acutissimi uisus, & uelocis cursus; mater autem eius ipsum in specibus & antris et locis umbratis abscondit, & illum ultra spineta & rubera saltare in sinit. Carnes habent teneras & digestibiles, propter motus frequentes. Et si fuerit castratus, antequam crescat eius cornus, caro eius melior & operatur in siccitate & calore. Et si fuerit castratus antequam cornua habuerit, nunquam ei ulterius crescent. Et si post, nunquam ea abijciat nec mutabit. Aristot. libro 8. Hirculus serpentibus contrariatur miro modo.

OPERATIONES

Plinius. Qui hirci melleus eius sepo ul-

fanguine, à serpente illo die non tangitur.
Et eius coagulatum, est summum remedi
um in uentris, ut dicit Plin. li. 38. cap. 9.

CAPVT. 72.



HEdus.
Ifidorus.
Hed⁹ ab
edēdo di
ctus est.
Paruē in
pinguis
mi sēt &
saporis u
cunda in
de & hee
dulus uo
catur. Pal
ladi⁹ ubi

supra. Hedi autem uerū dīa supra lactis
abundantiam hedera uel lenisēi cacumī
na sepe prebenda sunt. Plinius libro. 8.
Hedi luna decrefcente castrandi sunt sic
cut & uisū.

OPERATIONES.

1. Plinius libro. 28. Sanguis Hedi recens
cum aceto acri feruēdo potus, sanguinis ex
creaciones iuuat.
2. Eius pulmo ebrietasem aacet. Vvuntur
& ipsorum pelle ad plagas.
3. Foecunum Hedi cinis intestina rupta
mirē sanare uideat.
4. Auicenna. Caro quippe caprarum paru
arum melior est: magisq; sus opibilibi di
gestionis.
5. Idem. Caro Hediā minorum est sus
perfluitantem, quam aristina.
6. Haly. Coagulatum eduli cōtra porum et
cuse prodest: et q; qui fungo s comedis.



HEmor
rhōis, enī
dris, et ex
cedra. Ifi
dor. He
morrho
is ē aspis
ex eo nī
cupans,
q; sangui
nem su
det, q; ab
eo mor
sus fuerit

ita ut dissoluit uenis quicquid uitae est
per sanguinem euocet. Alexander. Hemo
orrhōis ergo recte dicitur esse à sanguine,
eo, q; ab eo punctus nimium emittit sane
guinem. Vnde mulier menstrua dicitur
Hemorrhōis.

Enīdris. Ifidorus. Enīdris, est colu
ber in aqua uiuē, greci enim aquam ydor
uocant supra capitulo. 37. de extractis
simus.

Excedra. Ifidorus. Ydra grece dicitur
draco multorum capium: qualis fuit in
Lernia palude provinciae Archadiae. Lar
tine uero dicitur Hydra, grece dicitur Ex
cedra, eo q; uno celo uis excrefcebant ca
pita Actōr. De hac ergo plenius dicitur
in loco congruo, secundum ordinem capi
tulum litterarum ubi de Hydra tractabitur.
De hac et Hieronymus in proemio
Esdrae contra detractores suos loquens,
uersum poenicum tractat dicens. Licet ex
cedra libet uictorq; si non incendis tas
deuonq; meum iuuante Christo silebit
eloquium & praecis lingua balbutiet.



Iacul⁹.
 & Ipnalis. Iliid.
 Iaculus ē
 serpens no-
 lans de q̄
 Lucan⁹.
 Iaculūq̄
 uolucres
 emittunt
 enim i ar-
 boribus,
 & dīstīlīe
 quod ani-
 mal obul-

um fuerit, iactans se sup̄ illud & perimūt,
 unde & iaculi dicti sunt. Iorath. Iaculus
 serpens uolantis, animal quod dīcīq̄ occur-
 rit ei dum uolat inersifici. Er̄ est alius q̄ si-
 ne sensū doloris animal percussus mori-
 tur. Alius qui si quem refrigerit, dolore di-
 urno sangabatur; & postea moritur. Ex li.
 de nar. rerum. Iaculus est serpens, qui uo-
 lans alis; arbores subit & in eis delinquit.
 E quibus ut maxime turbinas; penetrat
 animal quod dīcīq̄ obuium inuenit. Ipnalis.
 Iliido. Ipnalis est serpens ab aspide ge-
 nus trahens q̄ somno quos mordet, inerti-
 mit. Veneno em̄ inuenit somno, q̄ nullo
 impulsu deserit insectū. Hanc Cleopatra
 sinistro brachio suo apposuit iuxta suum
 Anthoniū se collocauit eius atracu dor-
 mure, & uitam quæta morte finit.

CAPVT. 77



INach.
 Ilin & E-
 chinas.
 Iliidorus.
 Echinus ē
 animal
 terrestre,
 quod nul-
 q̄ uocat,
 i quo eri-
 cinus ma-
 rinus nos-
 men tra-
 xit. A-
 dor. De

icino marino qui est echinus appellatur
 infra in tractatu de piscibus dicitur. Ios
 nus autem certeras familiariter pluribus ap-
 pellatur nominibus, scilicet echinus, erici-
 us, & hernacius. Quæ scilicet nomina
 quandoq̄ scribuntur et a separatione; quō-
 doq̄ sine illa, et ideo de hoc animali dictū
 est supra. Plinius lib. 8. Inachlin in sca-
 dinania ferit nullo suffragiū flexū. Ideo
 q̄d cubantem sed arbori in somno acclie-
 quum, itaq̄ incisa ad insidias capti; alias tunc
 locatis memorat; labrum ei superius est
 prograde, et ob id retrograditur in pascē-
 da, ut in priora tendens inuoluatur.

OPERATIONES

Dios. Echini terre corium combullit;
 & pice liquida eōm i crum alopijs mede-
 rar. Carnes eius est oximelle bibere, ne
 frencis singulare sunt presidium. Hy-
 potrechis, & Hydropicis, eōm actis, et stu-
 maticis, & colericis siccat iurantorū res-
 ma. Iecur eius in resia siccatum in feruē-
 ti sole, atq̄ repositum, & in sciam, miris-
 ce sanat iam dicta.

CAPVT. 78



Lacer-
 Latus. le-
 sidorus.
 Lacertus
 est repti-
 lis genus
 sic uoca-
 rus. q̄ ha-
 beret bra-
 chia, & quæ
 tuor pedi-
 bus inni-
 stur. Ge-
 nera uero
 lacertorū

plura sunt, ut salamēdra, satura, stellio. Ex
 libro de nar. re. Lacertum pedus uerū dī-
 cunt quōdā q̄ serpens; quia elementius se-
 rit, sibilat tamen ut serpens, & caudam ha-
 bet e consimilem, linguamq̄ bifidam & pi-
 losam, pedibus uero graditur. Huic ani-
 mali nulla est memoria, & ideo nō cubat.

LIBER PRIMVS.

oblita quidem in quo loco sit emissa, per se erumpunt casuli numero undeni. Quidam dicitur scorus a matribus dru orari. Lacerta sum in India numero pedum 24. colore fulgens. Glosa super Leu. 11. Lacerta secundum animal secundum legem, in sepulchris habitat, & inconstanciam uitae signat.

OPERATIONES

- 1. Auicenna in 2. canone. Lacertae natura si stellioni uicina est, sed melior.
- 2. Sanguis eius confortat usum. Stercus eius albugini confert oculi, & pruritus, usum acuit, coloremq; bonum efficit.
- 3. Idem in 2. canone. Lacertae caro mortificans est, & ei qui bibitem accidit apostema lingua, & pruritus & dolor capitis & adultio & tenebrositas oculorum.

CAPVT. 11.



gib, curuq; ramos dissipat, & hoc per brachia fortis nimis ad omne actum abilita. Cuncti superuocant homines ad prohibendum, pugnat cum eis, & mordet eos. Hoc autem in eius morfu mirabile est, ut Arest. refert, q; homo fascians lamiae dentibus, non sanatur a morfu, donec rugientia bestiae uocem audierit. Glosa sup. Esaiam. Lamia pedes habet equinos, cetera uero capris conformia. De quo dicit Prophecia. Ibi rubauit lamia, & inuenit sibi requiem. Glosa super Tresh. Lamia dicitur quia si lania, quia durior & crudelior est suis foetibus, q; cetera bestiae, feruar enim eos

laniare, et inde eos lactare. Sicut scriptum est. Lamiae nudae erunt in ammas.

Ex lib. de nat. re. Lacertanum est animal catus crudelitate nulla bestia esse uita potest. Nam & ipsa leonem, omnibus formidabilem deserret, suo tamen genere parit in caetera grassatur, reliquas q; bestias depredatur. Et cum hoc scelus in alijs persequatur propterea tamen iniquitatis non meminit.

CAPVT. 12.



Leo. Iisdorus. Leo uocabatur is habet influxum ex greco. Leo siquidem grece et rex interperet lacine, eo q; sit princeps omnium bestiarum.

Aristo. Leo est animal audax, forte, largum, mobile, magnanimum. Huius generis mas habet comas. Leo est ex animalibus quadrupedibus, quae silua sunt in extremitatibus, uneos habet ungues, & incuruatos. Migiit ad posterius, & in modum canis elruat crus. Cuncti os suu aperit, odor ab illo exit. Animal est multo rudi digitorum, habet quinque digitos in pedibus anterioribus, quatuor in posterioribus, ut lina, & canis, & lupus. Ex libro de naturis rerum. Leo iocundus est maxime q; in ore, dormit aperis habet oculos. Cum autem dormit in nauis periculosa nauis, Iisdorus. Leonum uirus est in pectore, firmitas in capite, animo uero cordi indicat fides & cauda. Aristo. Leo ergo est animal forte. Dentes habet acutos ut ferram, & fissuram oris terribilem. Ossa q; durissima, accendit omnino non medullata. Plinius in lib. 8. Vrisio quidem est caput inuisibilem, quo d. e conera leoni est fortissimum Philologus. Leo cacumina montium amat ire.

ire, et cum à venatoribus queritur, ordinè eorum sentit, sua uestigia cauda tegit, ut p̄ ea venatores cum inuestigare nequeant. Ex lib. de nat. rerum. Leones a deo sunt ca lida natura: ut omni tempore desiderent coire. Feminis magna libido coitus, & ob hoc maribus ira. Hoc habet in pectore duas mammillas, in medio scilicet uentris, & has paruas respectu sui corporis: quia mo dico lae fit est. Solitius. Leones autem a ter si eorant, leona primo foetu quinq; cana los parit, et educit, deinde per siogulos nu mero detrahunt annis in sequentibus: & postremo cum a d unum materna fecundi tas reddj, steriles eunt in eternum. Philoso phus. Leonum ita q; fetus producti, usq; in diem tertiam sunt mortui. Nam leones calidissimi sunt natura: quod probat eoru nobilitas, & fortitudo cum audacia & ira cundia. Fetus autem humiditatem habet ex generis temperie, quæ si eare comple xionis & caliditate viscosior redditur: & maxime circa cerebrum dominante siccitate, & sibi animalis spiritus cooperite. Vn de cum opitulante nerui: spiritus nō pof sunt ingredi, nec uirtus ad actiones suas mouere. Patentibus ergo rugientibus cir ca fornum spiritus per os & aures & poros capitis ingredientes, prebent foras motu. Isidorus. Leo & leona cum genuerint ca nulum aribus diebus & noctibus dormire fertur. Tunc deinde parit fremiu uel rugi ta, uel ut uem efachus cubilis loe, susci tare dicitur casulum dormientem. Iorath. Leo minimum solitius de se & canalis su is, dormit apertis oculis quasi uigilanti bus, uestigia q; sua terram cauda spargens aperit usq; ad antrum suum.

Rasin in Almanfore. Leo pro mus e fus git. Pro ligno quoq; quod dicitur serhin ri met. Elleborus erit & squilla canes & leo nes plurimos, bestiasq; interficiunt. Escu lapius in libro de membris. Ceterum si su p cortices quercus calcauerit xariam id est leo, formidabit continuo.

OPERATIONES.

Isaac. Leonina caro egeris est calidior, grossa, grauis et difficilis, si comedatur do lorem & sorfionem in uentre generat.

Esculapius. Leonis caro sanallitico sa ma, aurum dolori & omni aliqualit. Si q; sedit super pellem leonis, recedent ab il lo hemorrhoides. Qui uero linat cor pus suum sepo resam leonis, tervenit ab eo lupi. Haly. Adeps leonis calidior est ceteris & fortioris dissolutionis in apothe mata dura. Dioscorides. Adeps leoni nus omnibus quadrupedibus calidior est, & minus extenuatorius. Venus autem fa ctus, a seipso calidior sit.

Dicitur autem uenemis esse contrarius cum uino adhibitus bestias omnes expel lit, & est repercutibilis odoris, quo serps tes persequitur. Auicenna. Adeps leo nis resoluit dariclas apostematum.

Plini. lib. 28. Leonis a adeps cu rosaceo, eum in facie custodit a uirg, candorem q; feruat, & sanat adusta. Idē eū adeps cu rosaceo quomidiani febribus prodest. Etiam perunctum eo, bestie fugiunt.

Fel eius aqua addita, claritatem oculis inunctum facit. Cor in cibum sumptam, quartanis medetur.

CAPVT.



Leo par dus. Ex li bro de na turis rer. Leopardus e ani mal qd ex leona & pardo generati est. colore subrufo, maculas habet nig ras per totum. Femina maiore fortior est. Cum pardo bestia crudelissima sit, aliqui do quidem domesticatur, se d nuntj sic, ut fax eruditioris obtuliscatur. Domestice tur autem aduenandum, itaq; cum a d p̄q dam in uenandē ductum, relaxatur, quam si quarto uel quinto saltu capere nequie rit, sero cetero tratus subsistit. Et nisi statim uenator fusu, bestiam aliquam obulerit,



LIBER PRIMVS

cuius sanguine placetur, in ipsum uenatorum uel in quoslibet obuios irruit. Impossibile est enim cum placari nisi in sanguine. Sed in hoc prouidi sunt uenatores, ut agnoscerent se uel alia animalia semper habeant, quibus iratos placant. Philo. Leopardus est animal leoni simile in capite ac membrorum dispositione, licet non sit tam agnus, nec tam robustus, hic ab hominibus domesticatur, ut eo sicut canem ad uentum utatur.

OPERATIONES

1. Antenna in a. cano. Fel leopardi uentum est ex eo bitheni, cui uomitus & tyriaca propria subuenit. Efrusa. Leopardus cum hominis cranium uiderit, fugit.
2. Rafi. Herba quoque, que leopardi herba dicitur, leopardus terretur.
3. Et herba que leopardum strangulata dicitur, interficitor.

CAPVT. II.



nes, & postea per compita semitarum, leones necant si quantum cumque ex illis sumis pierint. Sotinus. Propetrea leones eas naturaliter odio premunt, ubi facultas datur, morsu quidem abstinens. Plin. lib. 8. Leones thophonon accipimus parum argenti uocari, nec alibi, quod ubi leo gignitur, nasci. Quo gustato a leone, rana ei uis inest, ut operis quodrupedum imperitia illico exipiat. Leucrocota. Sotinus & Plin. lib. 8. Leucrocota uel locustae pcedit feras uniuersas. Ipsa est asini seae magnitudine, cer-

uicis clunibus, collo, cauda protere, & cruribus, leonis capite, ore usque ad aures de hisseret, dentium locis esse perperus. Hanc quoque feram humanas uioces tradunt imitari. Nam uoce loquentium hominum sonos emulatur, apud Indos inuenit. Actor. Videtur leucrocota eadem esse bestia, que superius uocata est ceterocota. Et forsitan ex scriptoris uitio prouenit hęc nomina uariatio.

CAPVT. III.



Lepus
Alfid.
quasi leul pes, quia uelociter currit, uelox enim est animal, & satis timidum. Actor.

Lepus alfid, quod dicitur a leul, quia uelociter currit, uelox enim est animal, & satis timidum. Actor. Lepus alfid molissimum debile, timidum ac fugacissimum, auriculatum, habet crura retro longiora, unde & facillius a se distorsit esse tendit. Immundus est secundum legem, quia non ruminat; sed tam unguis lam ditundit. In terra cubile suum collocat, apertis oculis dormit; habet autem simul utriusque sexum. Vnde Terentius. Tute inquit es lepus & pulpamentum quęris, quia si dicas; ex quo nunc femine nomen maris usurpas officium quicquid palpe mulier, habet autem lepus labia semper in motu. Ambrosius. Lepores cognouimus hyeme albescere, cętera uero in colorem suum redire. Testatur Plin. Lepus nunquam pinguescit.

OPERATIONES

Hęc. Lepus licet sicus sit, & grossum sanguinem generet, melior tamen est hercis & capris uentibus; proinde ualer sicus eas habere uolentibus complexionibus.

Conariarius uero est remediis in feris tribus. Aut. Lepus si uelutis frigidus est et sicus, stomachum mundificat.

Sanguis

1. Sanguis eius mundificat pannū: & clauis capitis eius mundetur alopecie.
 2. Cerebrum eius allium, & onfert venosū et accidenti in succellione, & gignit ius.
 3. Item cum eodem cerebro, gingiue putrorum mundantur. Proprietas que in ipso est uelociter oriuntur dentes: & facile exiunt sine dolore. Coagulum eius melius est omnibus coagulata in specie, hoc est aceto habitum coferre penitent. Item est tritica & aceto, ualer uenensitis. Item carbo leporis calida est & sicca: ista bona est uisceribus intestinorum. In ure carnis eius sedens podagrici, & habentis dolorem iuncturarū. Et eius operatio proxima est operanti iuris uulpis. Item cerebellum leporis comestum, & remorem corporis tollit. Caput eius combustum cum sepo arfino, & ut cataplasma adhibetur. Item puras emendat. Coagulum eius biblicū abstinet menstrua. Coagulum cum aceto, facit mulierum mammis coagulum, dissoluit.

CAPVT. 14.



Lethan. Aethi.
 Lethan hebraice dicitur draco. Ferit autem quod draco & in terra serpente, & aquis natat, & in aere uolat, unde & in Asia tribus nominibus appellatur scilicet serpens, cenus & leuiathan. Loquens enim in spiritu de diabolo, sub leuiathan typo, ita dicit propheta. In die illa uisceribus dominus in gladio suo duro, & grandi & forti, super leuiathan serpente, & uehem: & super leuiathan serpente uentuosam, & occidet eum qui in mari est lorath. Leuiathan & leuiathan piscibus asperdo id est cito frequenter insidiantur: & pu

gnat cum eo. Omnesque pisces maris, quos uident inter illos, subito ad caudam eorum confluunt. Et si cenus ab illo demersus fuerit, morietur, & ipse faciem. Quos enim cauda eius uerit, mox deglutit. Quod si cenus superari non potuerit, tunc leuiathan facibus suis fetidissimum odorem cum aqua emittit, cenus autem e contrario aquam haurit, & respuit, & odorem fetidissimum repellit: & sic se suosque saluat & defendit.

CAPVT. 15.



Lilius et limax. Ex li. de natu. rerum. Lilius uermis est longus, maculatus ex multis concoloribus sparsim

colore albus. Hic lanam sericam ex prope uisceribus operatur, & arboris mortifolia uelcutur, qui scilicet cibus medicinalibus ipsius uisceribus in lanam conuertit, ita quod lanam suam in ramis facit, & in circummiserit operatur, ita ut per se suscipit unde quod in opere suo includit tunc post hoc exitum sibi facit in summitate susorum. Egre ditantque natura mirabili, mutat prius apparenti forma prior, adeo ut uermes, qui sepebant innumeris pedibus, habentes alas, iam ipsi sunt ad uolandum. Demum uermes in cunctis diebus tribus coeunt: quo peracto masculus moritur, foemina uero ordine narrato oua parti innumera subitaneo sibi panniculo, uel albo uel rubeo, deinde moritur. Tunc panniculus cum ouis suscipitur, et ubi non possit hinc ita amittere singulis reponitur, postea calore ueris in ualefcente, oua ad solem exponuntur, & colore mouetur donec animalia in ostroma formantur. li. Limax

est uermis limi dicitur: eo q̄ in limo calcatur: unde & sordibus semper & immundus habetur. A fitor. De hoc plenius infra dicentur: de celsitudine agitur.

CAPVT. 10.



Linx. lino us. li. 12. Lina dicitur, quia in luporum genere numerat, bestia maculis inter se distincta par dicitur, sed si malis luporum. Algae

zel super lib. de sensu et sensato. Maxime uero lina animal mouetur secundum sensum uisus. Nam visu suo res solidas penetrat: & si aduenit ei res trasparsens, cito exoptatur ab ea. Ex libro de natura rerum. Lina adeo perspicax oculos habet, ut subtilitate uisus etiam solida corpora penetrat. Constat enim q̄ oculus in humido situs est, iuxta philosophum. Tria uero sunt in aqua, scilicet aqua humiditas, diaphaneitas, & lucis perspicuitas. Et hanc uisionem communicant cum natura celesti. Lina habet linguam serpentis similem: sed maiorem quam in longitudinem magni porrigit, & collum circumagere unguis habet grandes, unicuique forum facit, & urina eius in gemmam durefcit.

OPERATIONES

Plinius libr. 28. Prunus corporum uirarum lincis sibi laqueo traditur inhiberi.

Eadem q̄ prodesse monstratur & ungularum dolori.

lorach. Lina habet formam ut lupus. Lapis q̄ Ligurius ab eius uisita distillans septem dierum spacio generatur. De hoc lapide inferius tractatum de lapidibus dicitur.

CAPVT. 11.



Locusta ex lib. dena, rest. Locusta est animal q̄ drupea parua, ad cuiusculi ferē modū: caput habet caninum et magnum & comē

sibile: habitatq̄ circa partes Hierosolimitae. Unde Ioan. Baptistā, cuiusmodi canibus anima lum ut scabatur. Quidam tamen dicunt, q̄ circa Iordanis semē est herba dulcis ad edendum, que locusta uocatur: & huiusmodi cibo non locustis animalibus Ioannes utebatur, hoc animal gregarium incedit. Unde Salomon ait. Regis locusta non habet, etc. Quod utiq̄ de locustis uermibus intelligi nō potest q̄ in multitudine sunt. & non per curmas, sed solitarietate duntaxat. Dicit Arist. q̄ femina quaedam locusta nutritur ab eo sepe, quo iuuenta & parua fuit: quae cum creuisset, per se & sine masculo impregnatum inuenit.

CAPVT. 11.



LVp*. Lex libro denatur. rest. Lupus est animal rapacissimum & fraudulentum, huc nonnulli canē siluestre esse dixerunt, qui

a forma eius canis ululansq̄ consumit, sed lacrima caret. Audax est magis eorum genus quod bestiae, quam quod longum est.

est. Cerebrum eius crescit & decrefcit fecundis ita ut lute, q̄ horren omnibus quas duipedibus, in lupo tamē & in cane plus. Pythagoras. Oculum uero lupi eradica- tum, cum uiderit quadrupeda domestica, niment & fugiunt. Et si quod aial mīn xerit supra terram lupi calidam, non eōci p̄tunt q̄. Aclor. Lupus astutissimus est et rapidus, horrendum haberululacō. In uerspe autem maxime eferit, unde serpeō est. Iudices eius lupi. Aristot. Lupus omni tempore agrestis, est sicur & len & aris. Est etiam formis erastutus. Ambro. Lupus si primo hominem uiderit, uocem eierāpū, & eō tam q̄ uictor uocis abla ac despicit; si autem se p̄gustiam sentiat, serociam deponit, & curere nequit. Aristot. Lupi semem quidem diu ponant; & post longa icunda multam deuorant. Lupus gulo se comedit sine mastra non, et una die quā dres dies sufficiat non autem cum edunt ni si carnes. Irido. Lupi toto anno non amplius q̄ duodecim dies corunt. Ex lib. de naturis rerum. Lupi uingas osses habet. Anno per duodecim dies corunt; & solē eō tempore gregatim in erdunt. Aristot. Lupus cor sicurca nis. Tempore coitus quando filios habet, ualde malus est.

OPERATIONES.

1. Ex lib. de naturis rerum. Lupi cor si de- siccat, tartarofertur, multum dicitur fieri aromaticum.
2. Idem combustum, conuictum, & pota- tum, uocat epilenticum.
3. Physiologus. Epur lupi siccanem & tris- tum & cum dulci uino sumptom: facit ad omnes distemperantias.
4. Esculapius. Lupi caro cocta & esā san- tasticos sanat. Ad ipsius & fel, quantum caris.
5. Haly. Simus albi lupi colicē prodest.
6. Aucenna in Leonone. Caro lupi mala est. Caro tamen lporum habentia rostra & ungua oculo cōfert et cōforta rēpium, ualef etiam hemorrhoidis, sed abhorret eam stomachus.
7. Phisicus. Neq̄ solum lupi sanguis, sed etiam simus confert in colica passione.
8. Pythagoras. Homo in passione sua qua

lanam senserit, canini dentes adhib. id est lupi, curant eum.

CAPVT. 27.



te colore fuscum & nigrum, pelle niens cui mollior pluma pilus ē, cuius nitore nō de facili cedit uentilati. Vnde de pelle ipsi us sūt ornatus circa collum in uestibus ui- rorum ac mulierum. Hęc bestia circa stae- gna & flumines habitat; ibiq̄ foueas habet, & fetus facit, piscibus uinū quos mirabili sequētia uenatur. Qui licet sub aqua diu uiuere possit, respiraculum tam en ab aere trahit. Vnde quōdōq̄ audit aere p̄de gur- gulium id est massam ingreditur: & qua- tunc ne per introitus locum redire nec naf- sam tam cito disserpe possit, spiritū in aere recuperare non ualens in aqua suffoca- tur. Adco uero ciborum cupida est & aua- ra, q̄ pisces captos in specu suo cōo camu- lo congregat, ut ex parte dūm eorum sig- tore non solum foueam, sed etiam aere in- fluat. Quod non sine periculo sui quā- dam experti sunt, qui hanc bestiam capere uoluerunt. A piscatoribus aliquando domesticaur, & ante inducitur, ut p̄p̄sore suo circuitu cogat pernicia renem ingre- di, suo qui iuuamine capi. Vnde magnum emolumentum domus suis prestare uo- denat.

CAPVT. 28.



LVm
Lubricus
ludens.
Lumbri-
cus est ver-
mis inces-
sivior sic
dicitur, quia
lubricus i-
quit labi-
tur. Vt
in lumbis
sunt ho-
mnia sicut
genera, ro-

multipheni coloris varietatem salu-
tor & innocua hominum, venenata ut
viri habitum mutat secundum tempora.
Nam hyeme hirsuta est & pilis, horrida,
glat utro nuda. Et hoc vult Plinius, licet q
alia verba. Ex lib. de naribus reru. Luv-
ticus est animal quadrupes (ut dicit expe-
rimentator in libro suo) quod ex cane &
lupa nascitur. Est enim uterq; parens adro-
lu xurrosus, ut odio naturalis sibi contradi-
cent, quod est inter eam & lupu, in eos-
palam tamen convenit propter luxurie
delictamentum. Sicq; fit ut totus animal
sibi colorem & mores utriusq;. Plinius, lib.
8. E lupis gasti canes concipi volunt, quo-
rum greges suum quisq; ductorem & canis
bus & ducem habent, illum in venatu com-
mitantur, illi parent. Mido. Linnici dicuntur
(ut ait Plinius) canes nam ex lupis &
canibus, cum inter se fornicantur.

tundi, longi & laevi Hely in lib. regalis di-
positionis. Lumbrici nascuntur ex humo-
ribus Bergmaticis putrescentibus in macsi-
ma ubi nascitur calor extraneus. Hoc im-
possibile est nasci de sanguine vel colera
rubea, nam colera rubra cum amaritudi-
ne, & acuitate & siccitate sua, huiusmodi
occurrit mala. Sanguis autem de venis
vel arterijs non exit: & si exierit apostoma
tagignit cum passionibus alijs. Unde pas-
sionem hanc habent purri, Bergmaticam et
grossam humiditatem habent, cum di-
ta sua grossa & purgandi negligentia. Ma-
ximè vero in autumno hęc passio nascit
ex fructuum comestione, etc.

CAPVT. II.



LVcha
Lionē si-
ut licho-
nē & lino-
sticus. Ex
lib. denari-
aris rer.
Licho-
nē in orien-
tis partibus ē
bestia quā
in genere
hiporum
nonnulli
ponit sed



MAr-
morē Al-
berus in
lib. de na-
tur anima-
rum inq;
Marco-
morionē
b. sicut or-
entis raro
vult; cui
magnus
do est ut
leonis, co-

loris rubicundi, tres ordines dencum ha-
bet in ore. Præter sunt ut leona. Facies ei-
us & oculi, & aures ut hominis. Cauda est
ut ut scorpionis. Agrestis sonus eius ut ut
ba: & voces imitant hominis. Velocitas
eius sicut cervi. Et decipit homines de-
vota.

lupo longior est, & habet crura breviora
ac dissimilia, cruricem quoq; tabatam, &

CAPVT. III.

Mullis



Mussella. Habet de natura terrena. Mussella est bestia subdola, canisulos sedulo nutrit, coisq de loco ad locum se pius tras

fert, ne forte inueniantur, hęc rupes & cauemas inhabitat. diu in ore dormit. Quis dum cum serpente pugnare uult, agressu ruita se munit. Proinde super omnem medicorum ansem ruita esse dicitur rita ut si moruos fetus suos inueniat, per herbam naua saliter nocte rediuitas faciat. De hac Clemens papa die it, q ore concipit & aure parit. Mussella serpente prosequitur, adeo ut ipsam basiliscum inseruat; sed eo in serbulo commoritur, sic ergo breuis corpore & ore, sed abstantia magna & animositate, uincit etiam animala magna agilitate corporis.

OPERATIONES.

1. Autenna in secundo canon. Ex immantra fici cum herba sic emplastrum su per mustella morsum.
2. Idem libro. iij. Est aut mustelle morsu uelocis doloris, cōtra quam sic emplastrum cum cepis & aliis.
3. Odo: ruit mustellam effugat.
4. Esculapius. Mustelle cinis & sanguis eius elephantiotosa sanat.
5. Plinius. libro. 30. Humeri doloribus cinis mustelle cum cera medetur.
6. Sanguis mustelle podagra confert, est plantagine illius preterea cinis mustelle ex aqua potus frenetis prodest. Elephantiam quoq sanat.

CAPVT. 21.



Marsus. Sicut muroneus & masticora, isti dicit. Marsus est animal sylvae minus, id est so fuscus, in ventre candidus, cauda ha-

bens pilosam, & collum ita grossum ut caput. Vnde caput non ligat, per illud sicut ex terra bestia non laqueus id ventre non possit, sed per uentrem. Habet autem prope similitudinem humanam similitudinem, nigra dicitur. & sine pilis, a collo de super hinc, nec in asus ore continet, sicut in ore simon, sed ceruicem in ore ut utiq sicut in hinc. Inter has bestias & simon odium est impacabile, bellum sine quere licet utrius non perualeat, astuta in exasione bellum simon peruenit. Marsus autem in partibus Indiae lupus quidam, q grece dicitur Maricorion, latine Marsus, res habet dicitur acies, inferus & supius. Est autem magnus & pilosus, eiusq pedes ut leonis, facies & oculi & auris ut hinc, fuscus est facies oculi, & color est rubicundus, utriusq. Cauda eius est ut scorpionis agressus, et in ea est rubedo. Ipsiq pilosus est & loquax & hinc, uox eius est ut ruber, & uelociter curat, sicut ceruus. Estq aggressus hinc comedens.

CAPVT. 22.



Marsus. Aliter. in libro de natura animalium, Marsus est animal, figurae mustelle, sed quam ruit habet caudam,

sed longius est, & bina habet crura: in dorso, uentre erguuntur album, sicut mulierae: ungues habet breuiores q̄ canis. Est duorum generum, unum sagorum, & alterum abietum dictum: sed illud quod in diuiciis in abietibus multo est pulchrius, & commiseratur sibi motua ambo genera, pellis uerū q̄ est preciosa. Genera istius antilopae & mulierae habent hoc, q̄ cum sint in caecunda ualde effociti effocidi. Et sunt animalia uix unq̄ quicquid at, etiam quando q̄ domesticantur.

CAPVT. 11.



Melo, Meleotus & Monoceros, istud. Melo dicitur, eo q̄ si uocet illi membra, uel q̄ fauos perat et illi due mella capere. Est

autem animal quadrupes, armatum unguibus. Glofa super epistola ad Hebraeos: Melelo uel melotus est animal, quod et taxus dicitur, cuius pellis h̄ spida ualde, melota uocatur. Vnde de quibusdā sanctis antiquioribus legitur. Circiterunt in melotis. Et lib. de nauis rerū. Meleotus est bestia ualde magna, quae truculentos hostes persequitur. Et p̄ hoc creata. R. C. h̄ abet ingens dentes quoq̄ fortes & prominentes, cum quibus audacter bella cum aduersariis parat. Hoc cum hominibus fortibus terribilis sit, puerorum tamen innocenciam, & eorum paruitatem mirabiliter perhorrescit, eorum uerba fugit in quo digna magnificentia innocenciam comprobatur.

Indoras. Monoceros est monstrum equino corpore, ceruino capite cauda uellia, pedibus elephantina, mugina horridocorna tamen uno scilicet acutissimo in medio frontis armatum, Cap. uum quidem pe-

rimi possit, sed nunq̄ domari, immo (ut dicit Iacobus) q̄ nunq̄ uiuū in hominis potestatem uenit, quia uincit se cernens, furorem uicium exuit. Physiologus. Monoceros est animal pusillum, hodo simile, acerrimum, habet unum cornu in capite. Plin. libro. 8. Asperissimam terram monocerotem reliquo corpore, equo simile, capite ceruo, pedibus elephanto, cauda apro, mugini graui, uno cornu nigro media fronte duorum cubitorum eminenter, uicium capi negant.

CAPVT. 12.



Migale. Migale bestia q̄ cameleōti similis esse dicitur. Rusdolphus super Leuiticum. Migale dicitur, q̄ simus ga-

lofus. Est autem & fraudulentus: nam cōdolo rapit, quae postea uentri committit. Auicenna. Migalum esse dixit animal minus mustela. Color eius ad citrinitatem deductus est cum subtilitate & remutate. Longitudo oris eius est ad ultimum, & labium eius in ultimo, cunquodet animal, saltu ad ipsum, & cum testiculis eius suspenditur. Dixerunt autem quidam q̄ habet formam & colorē muris. Verum mustela eius est acuta, & oculi parui. Dentes eius habent tres ordines, & accidit in eorum morsu suae ferre plene humiditate s̄ guinea super bases fastas. Quandoq̄ autē peruenit res ad puncturam in inestibis & difficultatem uris et sudorem q̄ frigidum corruptum. Cō ergo eadē res corrupta, carnea ualens corruptione sua,

CAPVT. 13.

Mulus.



Mulus.
Ex lib. de
nat. rer. lib. 8.
Mull' ex
asino &
equo geni-
tus: habet
quendam
asini pro-
pria scilicet
et aures
longas, in
nudo hore-
reddi, crus-



Mus.
Ex
lib. de na-
tura rer.
Mus est be-
stiola pa-
nis cupi-
da, & co-
rum que
ex fragi-
bus ad hu-
manos u-
sus sunt.
Inquiri
de cibis

cem in humeris, pedes exigui, & corpus macilentum: reliqua uero in habet equus. Mulae nunquam concipiunt: quia mensura superfluitas in eis cum cibo transit in nutrimentum corporis. Item sanguis quo natura non indiget, erit cum superfluitate uelificæ. Est et aliaratio, quoniam hoc animal extra naturam generatum est: & eius natura diversificata est in equo qui calide natura est, & asino qui summe frigiditate. Ita quod in sexu diversificæ generatio & malo complexionato, non potest esse concordantia partium, et ordinata naturatur quæ si ex propria sibi simile generet, qui nulli propriam generis sui substantiam habet. Ita quod in animalibus Romanorum mulas perisse progidij loco habitum est.

OPERATIONES.

1. Aucenna. Mutorum pellis ac similitudine panis super adustio in ignis.
2. Ero leora calcificat, quando non sunt a postremis. Est etiam medicamen excoriationi pedum calcamentis arg. coxarum & fistulis.
3. Belbenus in libro de sensibus. Si domum fumigaueris cum ungula muli sinistra, non remanebit in ea forex.
4. Plin. lib. uicifimo octauo. Cinis ungulam muli uel mule ex oleo miruino calopias replet. Esculapius. Auriculæ mule & chardonis testiculi, si ferantur a muliere, non concipiunt.

CAPVT. 29.

solertissima, pro quibus nulla plerumque vitæ pericula, eorumque cupidine duriores solidoque materia demolitur. Porro si in aqua bibant, moriuntur: ualde humidæ nature est. Plin. lib. 8. Murium plura genera sunt in regione Cyrenaica. Alij lata fronte, alij acuta, alij erinacionem genere pingentibus pile. col. Ex lib. de natu. rer. In oriente mures magis sunt, admodum uulgi-um, qui animalia periment, homines licet non occidant mortibus, tamen molesti. In Arabia mus magnus inuenit, cuius pedes anteriores sunt magni, scilicet unius palmæ, posteriores autem unius digiti.

OPERATIONES.

1. Plin. lib. 22. Camelionis herbæ succus additis aqua & oleo, mures in se contrahit & necat: nisi proxius aquam sorbeant.
- Idem libro. 24. Taxi quoque arboris fumus necat mures. Idem lib. 27. Elleboi etiam polente admixtum, mures necat.
- Idem lib. 28. Porro si cerebrum muliere coagulo ad datur, dicunt cæcos a muribus non atingi.
- Idem libro. 27. Aconitam et longinquo, mures odore necat.
- Rasi in almanfore. Mures de domo caliditate fumigata fugiunt.
- Aucenna in secundo canone. Squilla est cepe muris sic nominata, quia murem interficit.
- Item argemum utrumque interficit mures.
- Ad effugandum mures, mus masculus excoriat, & in domo dimittat aut calidat,

aut cauda eius abscindat: sed excoriatio
 fortior est. Item mus affatus & siccatus
 & in fano datus ad comedendum abscin-
 dit salm fluxum ab ore eius. Sanguis
 muris eradicit verrucas. Siccus aut
 eius super alopicum confert propriè
 adultum & cum cepe linum.
 Cum ducit uero & aqua mellis bibit,
 frangit lapidem. Item sumptum soluit
 uentris puerorum. Et quando est aqua
 coquitur, & sedat ea qui difficultat uri
 ne patitur, confert ei. Ex lib. de naturis
 rerum. Fimus muris uehementer laxat: an-
 de & tridini medicinam ex eo acuta.

CAPVT.



Mur
 que
 libet &
 muscus.
 In Mus
 quilibet
 est bestia
 orientis
 capreolq;
 magnis
 dunt hae-
 bens, in
 cuius in-
 que cre-
 scit apo-

stema de collectis humoribus. Quod est
 maturatū fuerit, collidit illud & fricat ad
 arborē, sicq; soluit & decurrit sanies ibiq;
 eodem sanet & indurat, et huiusmodi sub-
 stantia muscus uocatur. Ois enī caro eius &
 siccus dicitur muscus, sed ille multo meli-
 or est, qui ab apostemate currit. Muscus
 odore pardino uirtutem suā in santonibus
 & lammis recuperat, contra furores elucta-
 tur, & sic quasi sustamine reuulsit. Cō-
 stan. in li. gradū. Muscus pulchra est in
 uentre cuiusdā animalis, de quo enī supe-
 rius dictum in ca. 68. Gazelle. Ex est cap-
 ole similitudo est in India. Idem in pā-
 regni. Muscus maior 2 in aromacibus, ca-
 lida & sicca in tertio gradu.

OPERATIONES.

1. Inid. Muscus ualeat contra sineopim, et
 cordis debilitatem, cerebriq; & epatis &

stomachi. Constan. li. ut supra. Muscus
 congruit sensibus in hyeme, mēbra qui-
 dem defecta aromacizādo cōfortat, immo
 rem melancholicū amputat & audaciam p̄-
 stat. Item steruantis re de musco cōtra
 paralytim adiuuat. Is muscus mittit in
 collisq; & pilulis seu pulueribus oculorū,
 cuius uires albugines oculorū exte-
 nuant, nonō humore deficiant. Dios.
 Inctum capitis grauedine depellit, et q;
 uires prestat, quā cōfortandū est. Dat
 solandū mēbris oibus, & fortitudinē auget
 ossibus. Scotomil ex abundā humore
 nars cordas, somnū multas, uentē stimu-
 lat. Cor & oia uisera cōfortat in modū
 caraplatimē impositum. Legi superius ca.
 66. & plenius inuenies de musco.

CAPVT.



Musio.
 In domo.
 Musio
 canis est
 appella-
 tus, eo q;
 muribus
 sic hestus
 Ex libro
 de natu-
 ra rerū.
 Musio si
 ue muris
 legus aut

canis græce dicitur, quasi astutus. Ani-
 mal est inmundum & uenenosum, & om-
 ne murium genus persequitur, cum huius-
 modis quoq; pugnare dicitur: quorum li-
 cer uenenatis aculeis repugnetur, non tam-
 en necant. Muris capras, priu lufibus af-
 ficit, post hoc illufas, comedunt. Oculis can-
 bificulis tam acute cernit, q; etiam in an-
 tra uenebrosissimis uelut in luce nū mus-
 res conspicit. Dentis habet ad modū serr-
 re pilos circa os habet quibus ablatū, au-
 daciam perdit. Si landicq; gaudet, loca cali-
 da diligit. Vnde p̄gnantia duricia pellem
 suam comburit: hominis manu contracta
 rigida, & ad ludum facillime prouoca-
 tur.

tur. Lotusam facies lambendo prioribus pedibus imitantur Libidinē impati canis sine accenditur, & libentius coitus tempore filuofire efficiunt.

CAPVT. III.



Mlti-
pes. Ili-
d.
Multis
pes ē uer-
mis terre-
n^{is} à mul-
titudine
pedū uo-
catus, qui
ēstrac^t
in globū
ēstricaf.
Nafciunt
fub pe-

tris ex humore & terra. Aristote. Animal annulofum longi corporis & multorum pedum, qualem habet annulofitatem, & mittit aliquātilum post capitis abfeiffionē. Item per foramen ftomachi ficuti multipes de hnditur, ac deprehenditur. Ex lib. de nat. rerum. Multipes dicit nomen habet, & fan- guine caret. Hoc animal dicit Augu. (ubi quando coram ipfo altatum, eoq; fpectam te in multas partes conuiffum, & tamē una quęq; pars uixit ab alijs partibus fepata.

OPERATIONES.

- Aucenna. Vermis qui est fuburcais aquę, plurimos habet pedes, & cum tangitur rotundatur.
- Si palatum ex eo cum melle tēgitur ita- let contra ptefocaciones: & fimiliter cum comeditur.
- Conferit etiam afmati: & ad dilataciōē anhditus fecundum quod dicitur.
- Item uermis multipes est uino bibitus, conferit ictericis & difliculcasi urinae.

CAPVT. IIII.



NEpa
Pbia
fiol. Ne-
pa qui e-
bafidā pla-
cti fēpē
ēē ēlē fo-
mincam,
que in ho-
ra libidi-
nis ebfu-
tis, mari
fuo cōpa-
ricaput f-
cidens

ipsum necat. Vnde & ipsa in partu necat uicuerfa. Sic ergo eadem est Nepa, que et uipera, sic dicta, quasi ui parit. Cum est prope partum est, cauli maris uisceribus corrodit erumpunt, est insertu ipsius ma- tris. Astor. De hac ergo specie plentus de- currit infra ubi agitur de uipera. Obices Iliido. Obices dicta est, eo qd arene colorem habet. De qua poeta: Quis sparsit pictus maculis theophrastus obices. Concolor ex uultu atq; indifferens harenis, etc.

CAPVT. V.



NEO
Namō.
Albert.
in libro
de nat.
animali-
um. Neo
omne
fira ē: &
grece uo-
caf Neo
mon, lat
ne uero
Suffus,
& dicit

eo qd seras habet pro pila, & hoc odore eu- bum conuenientem à uenenofo distingu- it. Hęc est ita serpens persequitur, quę est aspi de pugnis caudam erigit, quam à spis, qua si meta norm obferuat, et ad uim suam cum ea transfert aspidem deceptam.

LIBER PRIMVS.

CAPVT. 103.

Onager



○ Na- ger. Isidorus. Onager interpretatur asinus ferus. Onager 27. die Martij uodentis uicibus non de rugit, similiter i die: & in

hoc cognoscitur equinoctium esse. Eius quoque rugitus per singulas horas rugientis numerus horarum cognoscitur. Auctor. Onager (ut legitur) in solitudinibus & in altis habitat, ubi propter beneficium uentorum diuisa a potu uiuit. Vnde Hieronimus. Onagri (inquit) steterunt in rupibus et exerunt uentum quasi dracones. Ex libro de natura rerum. Onager Indiarum maximum est animal & crudelissime formam asini habens, & unum solum cornu in fronte, durum nimis, & acutum ac longum, ad bestias contrarias debellandas, & hoc habet in medio capitis: soleas eius fortes & acutae habet, ut sustamen naturale quod in altero cornu defectu perdit, in eis recuperet. Plinius lib. 8. Onagri in Phetgia & Lyconia praecipui sunt.

OPERATIONES.

1. Isidorus et Auiem. Onagri felid est asini filio et stris eradica morum: & coheret si per apostematum uel stigma linatur.
2. In emplastris etiam herisipilae ponitur, ac prohibet ipsam.
3. Urina asini siluestris la pipidem in uelica frangit.
4. Auctor. Vngula siluestris asini si coibatur & bibatur, epilepsiae prodest.

CAPVT. 104.



○ Raf- sus. Alber. in lib. de naturali animalium. Orassus animal suarum coloris, omnia praecedat animalia. In anteriori parte est ualde albus, ita ut capite ex alto altitudinem, sub cubito, in posteriori autem parte emissum, ad instar cervi pedes habet & cauda, collum excensum & caput equinum, licet minus sit aliquid nalum, colores multos habet, amem album & rubrum habet si quos tiores eorum uidit se contemplantes ammirari, hoc & illuc se uertit, praebens se bene uidentium: hoc animal temporibus nostris usum est. Et Arabice Scaphuocaf.

CAPVT. 105.



○ Onocentaurus, & Orassus. Ex lib. dena, reversi. Onocentaurus est animal monstruosum, & natura bifforme capite scilicet asini

capite & corpore nullo humano, factum habet faciem horridam, manusque forma tan abiles ad omnem actum, dum uocem promittit, quasi loqui incipit: sed in uerba labra uocem humanam formare non possunt. Hic post insequentes se ligna uel lapides mittit, et experientator dicit. Hoc monstrum dicit Adellinus philosophus inter ceteras bestias

bestias ab initio non fuisse tale creatas sed aliqui & alieubi casualiter ex aduersione cōmixtione generari. Orasius Isidorus, Orasius in anteriori parte alit, emittit ual dicitur ut ex illo capite. 10. cubitorū altitudinē possit attingere. In posteriori 70 pariter dimensum ē inftar cerui. Collis habet ex sensum, caput equū, licet minus, pedes autē & caudā ut ceruus, pellē uero sic ovis colorē glār diversimode variatā, ut homo frustra dicitur artificio naturalē eius pulchritudinē imitari. Hoc animal nostris temporibus à Soldano Balbioniorū trāsmissum est imperatori Friderico Romanorū augusto etc. In precedenti capite. Aliter, illud animal specialiter describit, & appellat eū Orasius.

CAPVT. 100.



Orix. Orix animal manducandum legē iuxta librum Deum. De quo dicit Isid. Dor mireris si eum orix illa queas. Ex lib. de naturā. Orix est bestia carpeō magnitudinis, hircō ex parte similitis, uisū habēs sub mōto. Hircō in illa parte Africę q̄ caret aqua generatur, & cetero pperua sui ardet. Admirabile uero remediū finientū lacros Gualiter terra aqua carbētis ceruissimis experimentis p̄diderūt, quo homo si sui eo duraret auxilio, qui illo fauberrimo liquore uellicis dactarū bestiā infuso p̄ parte modica uerent bestia (sicut Aegyptij tradit) in exorru canicula naturaliter tripudare uidet, cōpate corporis eius uisibiliter semitē, imber et frigus abijci, in hircō vapores ignei solis, ut uellicarum terra floribus, herbisq̄ plerūq̄ fructus. Est autē frigidus impetens. Unde nec frigus, nec niues de facili sustinere potest.

CAPVT. 100.



Panthera. Isidor. Panther dicitur eū, sicut quod omnimoda sit amicus, et nec pro draconem, sicut quod ex sui generis foci esse gaudet, & ad eandem si

multitudinem quicquid accipit & reddit. Pan eū omne dicit. Glossa sup Oser: Nihil leone fortius, nihil q̄ panthera uelocius. Ideo p̄ prophetā ait dñs: Ego quasi panthera Efraim, et quasi leo domus Iuda. Ex lib. de natura. Panthera est animal uariū ac preciosum animalis. Sunt q̄ tradunt hunc in forma maculā esse lunæ similitē, & interdū cre secrete rotundā & ad lunæ mutationē uariari. Plin. lib. 8. Habentq̄ pantherę quatuor mēnas in medio uentre. Mares autē in omni genere fortiores sunt feminis: p̄pter q̄ in pantheris uisus. Item panthera semel omnino parurit; cuius cause ratio manifesta est. Neq̄ in uentre matris cohaere canili, manitq̄ ad nascēdū uiribus possit, odit temporū moras. Itaq̄ omentis fetibus uisus, dicitq̄ oblitans parui, unguibus lacerat, & effūdūt illa partū seu potius dimittit dolore cogente. Ita postea corruptis & cicatricosis sedibus genitale semē infusū non heret acceptum, sed dicitur resiliit. Nō uis dicit Plin. Animalia cum acutis unguibus frequenter parere nō possit: uicissim in ista transiens se mouentibus canilis. Phisio. Pantheris ut nandis insulēttes Hircani, ut neno canis dicitur, eas q̄ cōpita seminatūm spargit ut illarum eū Pantherę seducantur. Sed istud excrementa hominis deuorant, eadunt.

OPERATIONES.

Auicenna. Panthera & Pardus quōdo uenenum comederunt, sicut hominis q̄ sunt & comederunt, & sic euadunt.



Propro. Alfortus in libro de natura animalium. Propro alia est circa habundans. Cæsares cruentus, propro vulpibus magis. Lepus quoque habet moris adunata enim ululant. Aliquando enim uno proprore, & alia proprore simul respōdentibus, guloſa autem sunt hęc animalia ut vulpēs. Erubi unū istius speciei occisum fuerit, cetera circa ipsum ululant quasi plangent mortuum. Est autem eorum uoces adeo sonore, quod etiam eminus sunt, tanquam de propinquo optantur audiri. Hoc animal dicitur sepulchra hominum in fame aliquoties intrare, et cadaueribus hominum uesci. Est, quasi sit compositum ex lupo & uulpe.



Pachion. Alfortus in libro de natura animalium. Pachion animal est, quod naturae de coram mirabiliter habet, color enim pure purco polens adeo radiosus, ut uisus in ipsa, quasi scintillare uideatur. Mortuum autem ruborem retinet pellem sed subducitur radiositas: est ad modum canis in panthera, mansuecibile ualde, & delectabile, gaudet in cibo. Quidam autē

antiquorum parabant hoc animal habere aliquod diuinum. Ossa huius animalia durissima & fortissima sunt, & nerui adeo fortes, quod non nisi magna uolentia possunt dirumpi.



Parandrus & pardus solinus. Parandrus nuncit Aethiopia, boum magitudine, ybico sanguine, raris molis cornibus, capite ceruicino, urfi

colore pariter uillo profundo. Hunc parandrum affirmant habitum in eua uertere: & cum delinqueret alimilem fieri caudam rei proxima ueritatis saxo albus sit, seu frustro utrens, siue quom alium modum praeferat: tactus hoc idem in mari polypi, in terra camelle dentes, sed & polypos & cameleon glabra sunt, ut pronius in cunctis lenitatem proxima emulari. In hoc autem est nouum ac singulari hirsutiam pili colorum uices facere: hinc uenit ut difficulter capi possint. Iridorus. Pardus secundu post pantheram est genus, uariu ac uelocissimu, & prope ad sanguine, saltem enim ad morem rauce adulterio parandi & leone leopardus nascitur, & uentiam nitiditatem efficit. Ex libro de natura, ut dicit magnus Basilus, Pardus est bestia torua & acuta nimis impetu, corpus quoque moribus autum comitens habet: & uariu in colore. saltu potius quam cursu praedat insequitur. In Africa propter inopiam aquae congregantur diuersae ferae ad amnes, ibique leone bestia uariis uel uisus uolentia remittitur, Et inde pardi procreari dicuntur.

OPERATIONES.

Aristoteles. Pardus sicut & Panthera quando uenenum comedit stercus hominum querit & comedit.



Pilosus pilosus, & Purorius. Ex lib. de nau. rer. Pilosus est animal (sicut gloriolus dicitur super his) quod in hominis figura superius incli-

pit, sed inferius in pedes esse definit: quem beatus Hieronimus in uita Pauli heremite primi describit: quod superius sit homo frontem asperam habens cornibus. & in caprarum pedes desinens. A feris idem nulli esse dubium illud monstrum in oriente esse caprum, & in Alexandria mullum, & inde mortuum, saltem in usum nec calore dissolueretur, de portis fuisse Constantinopolim, ut ab imperatore iam Frederico uideretur. Nostra etate deserta fuit regi Francie hesta, ad magnitudinem canis. Caput quidem non multum distabat a capite canis: cetera corporis membra, ut homo prorsus habebat. Crura quidem nuda, ut homo, manusque & brachia, collum album ac nudum habebat. Carnibus coctis uescebatur. Ita decenter & modeste manus capiebat cibum, & ori suo inferebat, ut nullus dubitaret in hoc, quoniam humanum modum in talibus haberet. Erectum ut homo stabat, sed ebat ut homo. Puellae & foeminae libensissime iungebatur. Et in sexu utriusque foeminae discretionem habebat. Genitale membrum ultra quod corporis quantitas exiret habebat magni: furis igitur ageratum hoc animal crudelissime mordebatur: & in homines seuebat. Ceterum cum placatus esset instar hominis mitissime & docerrime se gerebat, & miliebat alloquiis. & collum seibus applaudebat. Ex lib. de nau. rer. Purorius est bestia parua, maior quidem, sed non longior quam muscula: colore rubra, sed in uentre cõdit

da. Mira agilitate uiget. In arboribus habitans, & foetus fouet, in quiete se gerit, & de arbore in arborem saltu potius quam uolante transit: quousque aliq̃ crudus pro pennis utat. Cauda enim uillosam prope ad suam magnitudinem habet, cuius ad usum salus moris est. Et si quando gratia passus aqua trāsire cupit, ligni admodum leue sup̃ aquam cõgerit: cui super si dens, quasi uellus natis) caudam suam erigit: sicque uento flante uelut sicca ligno transfuchit. Estare eis cõgerit, quo uiuat in hieme. Viuit autem nucibus, et ei hoc qui dulcius est libendus uesceatur.

Iti Purorius a puriore dicitur est quia nihil foret, & hoc maxime est ira scilicet. Hic si cur & datus, habet crura in sinistro latere breuia, in dextro longiora, ardua domorum inhabitat & penetrat, gallinarum ac pullorum cupidissima est, talibus enim utitur: Cumque gallinam caput aut pullum, caput in inicio petit, ut hoc deuictio i operis et membris laborare difficilenon sit.

CAPVT. IIII.



Pegasus. Alber. in lib. de natur. animalium: Pegasus animal magnum est & horridum, in Arabiae partibus formam habet, alia

ut aquila, sed multo maiores, caput armatum cornibus habet, a deo monstruosum, ut eo uiso cuncta fere astanta terreat, graui corpore, fuga mirabili. Alarum remigio adiuui pegasi potius currunt, quam prouolant: et colliso aere uirtute pennarum ad instar turbis impellit: uentoque, multas escas deuorant: in quiete mouentur: infesta sunt animalibus, & hoc maxime hominibus.

CAPVT. V.



Pygargus, Bartholin lib. de ppi. reri Pygargus est animal mundum quo ad esum ut patet Deut. i. 4. & est animal cornutum & barbato

sicut hircus, minus ceruus, maior hircus, unde similis est hircoceruo, sed longe minus: quare infra de tragelapho: Ruminat sicut hircus. & sicut tringulam, sicut ceruus: & est animal agreffe magnæ uelocitatis, nemora inhabitans & deserta. Hugo aut dicit, quod Pygargus est avis parua & deperilla: unde dicitur in pigo, quod est deperillio. Sed in Deut. supponit pro aila quadrupede quæ est similis hircoceruo: ut ibi innuit glo. Nec aspirat ibi prima syllaba, uode cum hoon debet scribi.

CAPVT. 111.



Pysæ, Bartholin supra. Pygæi sunt homines parui stature cubitali, quæ greci dicunt bito pygæos uocant. Hi montana india te-

nant: quibus uictus est Oceanus: ut dicit Papias. Sed dicit Augustinus sic. Pygæi tamen semicubitales sunt, qui tertio anno perfecte sunt ætatis, septimo senescunt. Dicunt aut pugnavit contra græcos, à quibus armati ferro aliquotiens detin-

cunt. De pygæis aut dicit Plin. lib. 7. c. 1. Pygæi terras spiritibus longitudine, hoc est, cernos dotantes non excedentes salubricælo, semper quæmanse, habitant in terra asperata montibus oppositis ex partibus aquilonis, quos græci iofellare fama est. Qui insidentes arcibus caprarum dorso armati sagittis uerno tempore congregato agmine ad mare descendunt, & oues & pullos græcum pro uerbis destruit & consumunt. Et hanc expeditionem facium cernis mensibus: quod si non facerent, famis aut gregibus resistere non ualerent. De penis aut earum & ouerum penamibus sibi casus faciunt: ut dicit idem. Et subdit, Aristoteles in cauernis uisere pygæos tradit.

CAPVT. 112.



Poledrus, Albertus in lib. de proprietatibus rer. Poledrus dicitur equus filius sue pulchus equus: quoniam dicitur matris uberibus

est subiectus. In cuius fronte, ut dicit Aristote. lib. 7. Inuenit y comator: id est amoris ueneficium quando nascitur, & lambunt matres equorum lingua & tondent illud, & mulieres in canonicis pro uerbis aut ex hoc. Posterior pars pulli est maior parte anteriori, & cum tuenescit, crescit pars superior, & propter hoc erit eleuatio anterioris partis corporis multo uel equorum magis quæ posterioris. Et ideo quando est pullus potest pede posteriori tangere caput suum, quod facere non potest, quando peruenit ad etatem. Isidorus lib. 8. Circa autem pullum equi hoc uelut anima inaduertas, quia passum suam uel dicit, quem alluescit in ueniente ut potest diminere

dimittere etiam in fenestre eius. Superius in capite 14. dictum est: & quare ibidem vide de Equo.

CAPVT. 117.



PVLIX
Ex libro de naturalibus rerum. Pulices uocati sunt, eo quod in puluere magis nutriuntur. Pauci pulicem esse uermiculi nigri & minutum

quidem, sed ualde populosum, maxime autem tempore aestiuo & pluuiali. Sali autem potius quam uolui, nocte quam die magis hominem infestant. Eiusmodi uehemens corporis aut fominis grauis in membris sit, se curari non potest. Cum quis manum adhibet celeriter fugam dilabuntur, nec inueniri queunt.

OPERATIONES.

1. Ex libro ut supra. Contra pulices optimum remedium est omni uespere corpus absinthio fricare: ut herba eadem cum oleo cocta corpus perungere.
2. Pulix in duas partes diuisa, reuiuiscit.
3. Rasi. Si aqua in qua tribulus coctus fuerit domus moretur pulices omnino desinuntur.
4. Aqua similiter in qua ruta coquitur aut oliuander, eos interficit. *Idem.*
5. Auicenna. Ad effugandum pulices a pinguis domus cum infusione coliqui in de sine enim saluare & fugantur: & similiter ex decoctione rubi.
6. Dixerunt autem quidam, quod quodam feni qui huiusmodi ponitur in fouea in domo apud eum congregantur, deinde moriuntur.
7. Similiter aggregantur super lignum lignum ex adipe herici.
8. Item fugantur ex odore caulis, & folios

rum oliandri. Palladius. Pulices fugantur amurea per passimentum frequenter aspersa: ut ciminio aspersi cum aqua mero: uel cucumeris aspersis femina aqua resoluta sepe infuso.

CAPVT. 118.



PEDICULUS.
Isti, Pediculi sunt uermes curis: & pedibus dicti: un de pedibus calosi dicitur: sicut, quos pediculi in corpore effertur

cunt. Ex libro de naturalibus rerum. Pediculi dicuntur a numero sitate pedum: hoc malum ex ipsa hominis carne creatur indubitans, & tamen inuisibiliter, hos nonnulli de sudore hominis alij de poris et euaporantibus gigni dicunt. Haly. Accidit autem peregrinandi copia pediculorum in corpore propter sudorem, et puluerem, ac balnei paucitatem.

OPERATIONES.

Haly. Quod cum euenerit corpus peregrinorum uel aliorum circapsimetur cum argento uiuo occiso cum oleo: aduncta autem siologia longa, mane quoque balneum ingrediatur, & corpus eius frictione ualide mundetur. Rasi Pediculorum generatione prohibentur: ut balnei & lauari, pannorum frequens mutatio: propter quod pannus qui carni adheret linatur sic huiusmodi pediculos interficit argentum uiuum extinctum, si oleo miscetur, ex oleo castoreo la lana inungantur: & super se aliquis appendat, aut ex eis seingat.

Auicenna. Scusagria cum arsenico pediculos interficit: & similiter argentum uiuum extinctum.

LIBER PRIMVS.

4 Precipuum remedium esse dicitur frequens ablutio corporis eius.

CAPVT. 120.



Porcus Ex libro de natura. Porcus est bestia fera & immunda, & ob formidinis grauius est morali Actor.

Porcus non ruminat, & ideo inserim munda fecerit dum legem non reputatur. Mundis & im mundis indifferenter vescitur, In iusto delectatur, rostro luti suffodit, horrende grunnat: precipue autem uno percussu ceteri grunniunt, & quasi compantes illuc eodem ueniunt, sed ita non obliui sui plangitur, ad lutum uel ad cibum redeunt. Fertur autem nullum corpus animalis inseriri & dispositione & numero partium, sic assimilari humano corpori, sicut corpus porci. Unde Philo: & alij in excoria humani corporis inuestigantes: porcorum in excoria quia si quoddam exemplar inspicimus. Aristoteles. Porcus octo mensium coit, sed tunc debile quid generat. Multos filios facit, propter multitudinem spermatis, opera basul ea paucos faciunt: uiuit autem usque ad annos, 15. Cum impingatur coire potest eo tempore. Porca pregnans est quatuor mensibus: fertilis est in sexu parit enim 120. filios, & lactare non sufficit: per totum uentrem habet mammae illas. Ex libro de natura. Porcus habet potestatem coeundi multum pro alijs animalibus: porce autem in tantum effera dicitur in coluitur hominum laniatur: maxime candida uentre indurum. Philo. Agrestes porci tempore coitus belluosi sunt. Et in habent durum corium, comitunt se arboribus, & postmodum intrant lutum, deinde luti illud de-

ficiant: postea preliantur, cauum, ut ambo, uel unus eorum moriantur.

OPERATIONES

Auicena. Porci sanguis & hominis similes sunt in omnino, similiter & carnes amhorum: ita ut quidam uendi derunt carne hominis, pro carne porci: & lanat, donec in ea inueniunt sunt digni hominis.

Sanguis tamen porci debilius est uirtutis sanguine hominis. Fel porcinum ceteris fellibus debilius est: soluium tamen mali chomi. Adeps porcinus ualet ad a postemata & ad ignis adustionem.

Stercus porcinum cum aqua et uino, coferit spuro sanguinis, & dolori lateris.

Item sterus sic cum cum aceto subitur ad infirmitatem laetorum. Quocirca lre porci, si combatur & fricetur eo detes solidetur. Lacum porcorum prodest albedini oculorum: sed eius proprietates, ut lapides frangat, eo.

CAPVT. 121.



Pader, Parias, Prester. Ex libro de natura. Pader est serpens in Germania ad grossinam dicitur habere manibus chupcolo re in uen-

tre augeat, & dorso uirenti. Huius flagit adeo noxius esse dicitur, ut si uirgamur cetera sum ori eius adhibeas, corium eius flans suo faciet in uescas fellas ebullire, sed & fulgentem gladium si ori eius adhibeas, ueneno eum inducit, & usque ad lumbum gladij percurrans. Hic cum hominem pede percussit, uentrem ad egera manibra per momentum decurrit: & hoc sermimo excussa caletia eiusdem naturae: cuius ignis, qui semper ascendit. Cum autem ascendet

dena

dens cor attingi, tunc homo cadit, & moritur. Contra remedium est: ut homo percussus in pede suspendatur in altam per pedes demisso capite, sic q̄ uenenum non quia ascendere, sed inferius locus excidit, & per medicamenta sanatur. Iſidorus. Paria est serpens, qui semper in cauda ambulat, & seculū facere uidetur. De qua Lucea. Quo conseruus iter cauda sulcare parias. Idem. Proser est aspis qui semp̄ ori parenti & uaporanti currit. Vnde poeta. Orax distendit, quidius fumantia p̄ ster. Hic quem percussit distenditur, enormi q̄ corpulentia necatur, exuberantem enim patredo sequitur. Alexander: Proser est serpens fumum exhalans, et in morsu suo sumore tantum homini lesio adducatur humana profus forma periret.

CAPVT. III.



Rana Iſidorus. Rana a garrulitate uocata est, eo q̄ circa generationes paludes strepit, & sonos uocis importunis elamoris reddat. Ex libro

de nat. rerum. Ranarum eorum magis est de nocte q̄ de die, & in eorum cuius magna est mora, multumq̄ seminis effundit. Rana habet mare, quae alas habent. Et omnibus piscibus fetus nutrit propter ranam.

Iſidorus. Ranarum quaedam aquaticae dicuntur, quaedam palustres, quaedam subter ob id quae in uestribus sunt grandiores cunctarum. Aliae calamitae uocantur, eo q̄ inter arundines et frutesces uiuant, minimeq̄ omnium & uiridissimae, utiq̄ et sine uoce sunt. Ex lib. de nat. rerum. Rana uermis est, quandoq̄ colore uiridis: sed illa q̄ ruber, decolor est, loquax est, & sur ledit. In augusto mense nunt̄ potest os suum pro

quolibet ministerio cibi uel potus uel uocis aperire. Quod si manu uel baculo temptaueris, difficulter aperire poteris.

OPERATIONES.

Plin. lib. 32. Ranae secur gemini esse dicunt. Item ranae si uiuae conseruentur in olla, cinis tarum cum melle alopitias replet ac melius cum picis liquida. Jus ranae in patinis decoctae nullum ferrum sanare.

Vermes nam in homine ranarum uoluntate felle, prodest & febri ranarum fellium cinis. Ranis ex oleo & sale decoctis ut succus sorbeat in thiano medetur. Aui ceana in ilicano. Cinis ranae positus sup sanguinis locum retinet eum. Idem eod̄ fert ap̄ oſtremantibus cordarum iuncturas sup effusus. Ranam cum sale & oleo decocta, dicitur esse bezahar lepra ac uermium uenenosorum comesta. Ex decoctione ranae fluuialis os ad dolorem denudat colluitur & sedat. Corpus ranae petrosae & prore pinguedo eius facit facit dentium eradicationem, ipsa quoq̄ dentes est animalium, quando sumunt eam.

CAPVT. IIII.



Rangifer & Rofa rana. Al bertus in li. denas, animalium. Rangifer ant̄ mal̄ & in aquis partibus suis polum aris cum generantur & in partibus Noruegiae & Sueuae: & in his, quae sunt minoris latitudinis regionibus generantur. Et dicitur rangifer quasi ramifer. Est enim quasi defigura cerni, sed maior de corpore, & robore fortissimum, & fuga celeritatis tres ordines cornuum gerens in capite, & in quo libet habens duo cornua, ita q̄ caput ei

tas videtur utrigulis circumpositam idno
 esibus operis maiora habet in loco coenau
 um cerui, & hęc efficiuntur in bestia pers
 fecta quana fens, aliquando quinq; cubi
 torum et roma novum uigint quinq; duo
 autem quoq; in medio capitis, que sunt la
 ta in modum cornuum dama, & sunt cir
 cūposita à ramis muris & breuibus: duo
 autem alia habet in fronte. Et cum his om
 nibus magis pugnat contra bestias aduer
 santes. **Idorus.** Rosurella est animal
 circa aquas habitans: ut frequenter muscel
 la maius, & pirolomina. In dorso subru
 sum, in ventre candidum. In terra facit ha
 bitacula: digerit stercus odoriferum ualde,
 et musco simile in odore, sed impar tur
 rare, et odoris intolerata. Visus hominum
 fugit, uno tamen in loco stercus illud con
 gerit, & hominum in bestia quia bonum
 inum presto omnibus accipit dum potit,
 que uidetur bonum non inuidere.

CAPVT. 111.



Ratus
 et **Sorex**
Achor.
Ratus
 siue glis
 & **forex**
 species
 sunt. Et
 cum sui
 ei nomē
 muriscū
 muris
 vulgariter
 appe

riaturtecontrarietatus in medicorū li
 bris quasi proprio nomine mus uocatur:
 unde & medici simo rati ad alopicias uis
 tur: qui tamē uidelicet ratus egyptum in
 cauda gestare dicitur. Est autem ratus du
 plicis generis scilicet terrestris & fluitans.
 Ex lib. de na. re. Ratus est murium ge
 nus, multo operis malus, hi adeo pernicio
 si sunt, cum libidine accenduntur ut si eo
 rum uina partem aliquam hominis mudi
 arigerit carnes eius usq; ad ossa putrefe
 re facit nec ualens in picari et uberior in

ducitur. **Idior.** Sorex latine est uoca
 bunt eo quoniam huiusmodi rodar, &
 in modum terra precipitat.

OPERATIONES.

Belberus. Si domum suffumigaueris
 cum unguenta multi similia, non remanebit
 in ea forex. **Plini, lib. 11.** Aures foricis
 sunt pilosi. **Dioscor.** Fimus autem fori
 cis cum a ceto trinit, alopicias emendat cū
 rore marino. **Tufus** ac bibius calculos
 excludit.

CAPVT. 112.



Regu
 lus.
 Ili. Regu
 lus ipse ē
 basiliscus
 scilicet ser
 pens longē
 gaudie se
 mipedas
 Itē albis
 maculis
 nectus.
 Idē et sibi
 lus dicit,
 quia sibi

lo occidit anēq; mordeat uel exurat. **Regu**
 guli sicut & scorpiones a terra queq; scilicet
 nure et possit ad aquas uenerit hydrolobas
 & limphancos faciunt. **Glossa sup. Eiaiam**
14. Regulus ipse rex serpentū, qui solo uis
 su et ita nabi sorbet uolucres, occidit q; ho
 mines. **Vnde de Achab** & filio eius **Eze**
chia sic loquitur propheta: **De radice co**
hubri egredietur regulus, & semen eius ab
 sorbens uolucres. Est autem regulus ser
 pens pennatus, unde eius iuxta translatione
 nem nostrā legitur, nolucres absorbens
 in hebrō iuxta **Hieronymū** legitur, serpens
 uolans. **Achor.** Hinc etiam alibi per eun
 dem prophetam dicitur: **In terra tribulatio**
nis & angustie. **Leyna** & **leo,** ex eis utpe
 ra & regulus uolans. **Andromachus** in li
 bro de confectione tyriace. **Regulus** qui
 & **Basiliscus,** serpens est subalbidus, longē
 cuius caput sunt tres pedes. **Quē** cum uidet
 aliquis penulpost moritur, & quando sibi
 lat moritur qui audit sibi dū eius. **Offis**
 quoq;

quo quæstus de illo mortuo comedens statim moritur. Et est malignior serpens, nec apertis tyriace. Ioradi. Regulum si quod animal uiderit uel audierit, hydropicum efficitur, & moritur. De hoc autem regulo plenus dicitur inferius in tractatu de aubus.

CAPVT. 112.



Rhinoceros phalus & Rhinoceron. Philostologus Rhinoceros phalus ceruicem habet equinam cum uniuerso corpore, stans quasi ore aspi-

ras homines percussit. Iridor. Rhinoceros grece, latine interpretatur in mare cornu. Idem & Monoceros id est unicornus eo quod unum cornu in medio fronte habet at pedum quatuor, ita acutum et ualidum, ut quicquid impetierit, suruellerit aut possit. Nam & cum elephantibus sepe certamen habet, & in uentre uulnera non profert. Tante autem diuinitate fortis dicitur, ut nulla uenientum uirum capiat. Sed sicut asserunt, qui naturas animalium scilicet uirgo & puella proponitur, que ueniens in uentre aperit, in quo ille omni ferocitate deposita caput ponit: sic quod soporatus uelut in erinis capitur.

Ex lib. de nat. rerum. Rhinoceros qui & monoceros habere dicitur in media fronte cornu robusti illius in longitudine quatuor pedum. Eo quod a duobus elephantibus preliatur, naturaliter alium perire, quam sola intelligit ictibus suis perire. Cum autem a uenatoribus capitur, ex sola indignatione superbissimi animalis moritur. De illo in ferius in capitulo unicoenus plenus dicitur.

CAPVT. 113.



Rubea. Rubecula est animal similes araneæ quocumque asphed, & est uenatrix muscarum. Spectaculus sunt multum secti de Gale.

Est enim quædam rubecula rotunda, quædam autem alba rotunda habens uentre per uos, sicut lara et ipsa est a cuni dorsum est linea lucida: quædam uero citrina & pilosa; & quædam uera sollicitas nigredine declinans, quædam formalis, quædam uespalis, quædam Aegyptiaca. Ex morfu enim coram sic dolor uehementer et facti accedere dolorem capitis uehementer, & profunditas somni, & succedit ei mors.

OPERATIONES.

Atque in cura morfu de per os, administratur canis unio estalis de atraxione & succione neret lincis cum aqua salis, dinare quæ tyriacæ sint.

Balnea & terna uelociores sunt res in sedendo dolore coram, cum humectant in terna dolor sedat, et cum egrediuntur ab ea, reditum de oportet ut iugiter & oī hora balneum.

CAPVT. 114.



Rubea est siue rubecula. Actior Ruberum est animal ac uenensum ranæ genus, quod uulgo crassus dicitur. Ex lib. de na. re. Rubeca diuersa

referta medicamentis, quando uali deponit ac refumit; & hoc affidue in pabu facere dicit. Venena uero nō q̄ deponit sed tanq̄ arma sua penes se referuat. Habet gemia cornua ueneficiorū plena. PII. li. 8. Rang rubet q̄rū & in terra & in bus morentia est. plurimū refert medicamentis nō deponere ea affidue ac refumere pabu dicitur: uenena sibi tanq̄ referuantes

OPERATIONES.

Carnibus ut dicit Isidorus, carū in bas mō positū scipue purpuras aliti cerū ē.

Contra uenena marini leports & rubet cūis carū remediū est in aqua potans.

CAPVT. 109.



Salamē Sdra. Mīdorus Salamēdra dicta ē eo q̄ contra incendia ualet. Cuius inter oīa uenerata maxima uis ē. Ex lib. de nat. rerū Salaman

dra quā nonnulli comelconem id est leonē terre uocant. Est animal quadrupes, faciem habens acerze uelut dicit Aristo. faciem habet inter faciem porci & simia: in igne uiuit, & incendia extinguit p̄ntē colū q̄ nō dā m lantū pallidū: de q̄ contexte zone cōburi non possunt. Est autem splene carū et contra omnia animalia. Iecur habet in sinistra parte. In exitis quoq̄ uiscerū magna est in eo uarietas d̄ ceteris animalibus: macra est ual de uis parum habet de sanguine. Ideoq̄ timorosa est ual de. quia d̄māntur in eo calor q̄ est in c̄. iū. u. d̄. c̄. Color eius uariū ē ac p̄ momenta muta bilis. Oua gallinarum more gignit & cō fueris p̄ducit: in hoc autem genere non est masculus neq̄ femina sed omnes gignit.

Alexander papa (ut ferunt) Ex huius animalis lana uestimentum habuit quod

cum ad mundiciam aliquando lauari dēberet, non in alijs aquis abluētur, nisi q̄ in ignem proiciēbatur, & per ignem candēsceret. Plin. 29. Panis coctus linguā i Salamēdra contactis, interfici.

OPERATIONES.

Diofcor. Salamēdræ uirtus stipitica, & calida, refertq̄ mīscetur medicamentis stipitici, & in probos capillos qui sunt in palpebris amputat.

Seruat autem sic, caput et pedes ei tolluntur sicq̄ quod remanet in melle mittitur & cō opus fuerit in usum assumitur.

Plinius. 32. Testudinis marine carnes admixtę ranarum caribus, preclare contra Salamēdras ualēt.

CAPVT. 110.



Saura & Scellio. Isidorus Saura la certus est, qui quando fenescit exegit canor oculi eius. Et intrat in foramen parietis a spiciemā contra o-

riemem, & ortum solis in tendens in lumina natur. Rudolphus saper leuicūm. Scellio & lacerta sunt animalia infirma, malicia cum en & reptilia uenerata. Ex lib. de naturis rerum. Scellione uenens moriferum, & contra illud remediū sit ex trinitis caribus scorpionis. Plinius lib. 30. Scellione nullum animal fraudulentiū: hunc inuidere homini tradit, & in de stel lionem nomen in malum esse translatum dicunt. Sic eum captiū. Est autem obferunt cubile ipsius, quod est in locis hostiorum uel cardinibus fenestrarum, aut in caueria uel in sepulchris. Ibi uere incipit fissis barū dimib⁹ ortas apponit casas, q̄ se spulsiā enā gauder eo facil⁹ exire torporē cūcū dāsi, sed eo relicto rētere nō pōt.

Operationes

OPERATIONES.

- Qual, id est ſtellio, longam habet caudam, & paruum caput non eſt lacertus.
- Caput etiam & corpus eius ab illo ſunt diuiſa ſed fortalle proximus ei eſt in manu.
- ra. Caro eius multū calida eſt. In ipſo eſt vitrus exerahens ſurculos & ſpinas.
- Sanguis eius valet albugini oculorum.
- Adeps eius foriter impinguit. Stercus eius trinum eradicat verrucas;

CAPVT. III.



Sanguis fuga. Ex lib. de nat. rerū. Sanguis fuga eſt vermis aquatilis nōlib⁹ carōis, & pedibus ac pennis; hominē impedit ac beſtias, ut

fanguinem eorum fugat, cuius faciente nimia mortem ſibi ſpūs accerſit. Quia habet ad modum trianguli. Vnde & ualens relinquit. Cumq; carni adheſerit, quanto magis trahitur, citō fortius inſidet, donec rumpatur. Itaq; ſanguinem putridum extrahit & aliam ſanando ſeipſum occidit. Quidam autem his uermibus minus ſapienter ad ſuperfluum corporis ſanguinem hauriendū ſe ſibi, naſi corrompōem, nimiam inſenſit. Nam in homine ſano nobiliore ac bene digeſtum ſanguinē exerahunt. Meliores ac minus nocuū dicitur ſiſt; que rogare ac lineare in dorſo ſunt; deteriores uero ſunt q̄ nigre. Sanguis fuga cum urtica ac tribulis pingitur, ut uermes nū euomat; ſcilicet quod in beſtias, aut bouibus, aut ſerpentibus aquatilis hauſerit. Auicenna in ſecundo canone. Aliquando quedam aqua ſanguis fugas habet paruas, quarū occultatio diſſeſe facit ab eis cauere, id eo deglutimur; & aliquando pendens in manu ſeſo gutturis; quōdo

q̄ in interiori parte mentiquandoq; peruenit ad ſtomachū. Cūq; diu morat; fugit ex ſanguine quāſi ratem magnā; ſicq; creſcit illius corpore quāſi ratem eius apparere. Hi ergo quo ſuſpenduntur, accidit anguſtia & tribucia, ac ſpurum ſanguinis.

OPERATIONES.

Auicē, in li. de na. re. Quandoq; quidē curatur cū medicina gargarū morū, ſi fuerit prope guttur. Cū eius uero que uocantur mini ex ſolutione uermes educunt; ſi fuerit ſiſus in profundo & in ſtomacho.

CAPVT. III.



Scrabro. Iſidorus. Scrabro-nes à crabro: id eſt craballo uocati ſūt: eo q̄ ex eis creſcit. Sicut autē Scrabroes naſcuntur de carnibus

equorū putriditate ex eis terram ſpēnas ſcannur ſcraabro, unde cognominant ſunt, ut iſta in tractatu de uerbis lauauget.

CAPVT. III.



Salpi. Siga, ſic nalis, & ſeps. Iſidorus. Salpīga, uel ſalpinga, ſerpēs eſt q̄ non uiuunt. Idem Sciohis dicta eſt, eo q̄ tan- ta uirgi

narietate p̄fulget, ut notarum grana retar-
det a sp̄scentes: & q̄ reuando pingulor e,
quot aſſequi non ualet, miraculo ſui ſup̄
ter capir. Tanc̄ autem ſeruoris eſt, ut eſt
hiemis eſpore exuuias corporis ſeruoris
exponat. De quo Luca. Eſt ſeriales Perſis
etiam nunc ſola pruitis exuuias poſita ſu-
as. Solinus. Scitatis hiemalis exuuias pri-
ma poſit. Iſid. Seps eſt exiguus ſerpēs:
q̄ non ſolū corpus ſed & oſſa ueneno cō-
ſumit. Cat̄ poeta ſic meminit: Oſſa q̄ diſ-
ſoluens cum corpore tabificus ſeps. Idem
ſeps eſt tabifica aſpis: qui dum momorde-
rit hominem ſtatim eum conſumit: ita ut
liq̄ſcat totus in ore ſerpentis. Lacanus.
Parus modo ſerpens ſed quali nonnulla
cruentae mortis habet tantum. eſt. & poſt
eriplunt omnes animam, ita ſola cadauer.

CAPVT. III.



Simia,
& Syrens.
Ex libro de na-
tur. rerū.
Simia ſer-
pēs eſt paru-
us, et ma-
licioſus,
qui homi-
nē ſuū in-
terfici-
t: hic tanta
uarietate

reſulget, ut inuente pulchritudine car-
det, & quem natura dedit reuando pigro-
rem, miraculo ſhapentes deniq̄ uos aſſe
qui non ualet. Eſt autem tanc̄ ſeruoris, ut
in hieme pellē deponat: huius morſu qui
tangitur, igneo correptus ardore ſuccens
ditur. Actor. Simia genus eſt aſpidis,
quod grecedicitur dypla. De quo pleni-
us dēbam eſt ſupra. ca. vi.

Auicenna. Spuens dicitur quidam ſer-
pens, quia ſpuno ſuo interficit illud ſuper
quod cadit: q̄ ſcilicet p̄ſunt proſectum den-
tes eius cōſtricti ſuper alios. Odor etiam
ſpui ipſius interficit. Longitudo eius eſt
uſq̄ ad duos cubitos, & color eius cineri-

eius ad cineritatem declinans: & illū quē
mordet, interficit ante q̄ redcat. Quē etiam
mordet, ſine ſenſu remanente & ſine mor-
tu, quiens & profunde dormiens poſt ſal-
tos continuos, & claſſionem oculorū &
torſionem colli, & ſpalmum & pulſum in
ordinatum, et non ſenſit dolorē inſectino-
rum, & inuromiſit digitos in guttur ſuū,
ut euomat.

Iſidor. Syrens ſunt in Arabia ſerpētes
cum alis, q̄ plus currit q̄ equi, ſed etiam uo-
lare dicuntur. Quorum tamen utrius eſt,
ut in orſum ante mors inſequat, q̄ dolor.

CAPVT. IIII.



Simia.
Ex lib.
de natur.
rerum. Si-
mia eſt be-
ſtia cōdē-
ſa uillo, l
exteriori-
bus mem-
bris ſup-
oſſis ani-
malis ho-
mini cor-
poris di-

ſpoſitione: interiori uero nullam cō-
mune diſpoſitionem habens: communem
autem animi alibus minorem, ergo omnes
ſera beſtiae mammillas habent in poſterio-
ri contra renes, ut eas inferiori poſitas ſer-
uus aningeret poſſint, & promptas habere
cum uelint. Homo uero & ſimias habent
eas in pectore: quia natura dedit eis manū
abiles ad omnem actum, quibus eleuare
poſſint ſexus à terra, & aptare illos ad ube-
ra hoc autem illi de eſt humani corpora,
quā caret umbilico, uirga quoq̄ maſculi,
eſt ut uirga canis. Calcaneum habet in pes-
dibus, & propter hoc erigit ſe uel homo,
& currit quandoq̄, ſed hoc non poſteſt, ni-
ſi mo dice: quia natura beſtiam hanc cōdē-
dit in faciem eſt proſtracā. Nam ſolus
homo naturaliter erectum habet ſtaturā.
Hęc beſtia geſta in quietā eſt, morſu ſerox,
cauda caret et p̄p̄terea animalibus gūſtu
uiget.

oliget. Nuccæ & poma libenter comedit, sed cum in eis amarum corticem reperit, non projectit, si quæ propter amarum dulce respicit. In India dicit Plin. esse simias toto corpore candidas, Alexander. Simia domestica dominum suum agnoscit, post multa reuertentem antiorum carricula. Ex lib. de nat. rerum. Simia ad omnem ludam docibilis est, & ad ferocitatis obliuionem: nunquam enim sic est mansuetæ, ut non sit rabida, libenter cum puero ludat, & si copia data fuerit, eos aliquando strigular. Si quis eam leserit diu contra eam a scorcione cultodit. Ingenio pollens, & emulans, quicquid uident, unde facilius incidit in manus uenatorum, habitans autem in arboribus uel rupibus. Arubi eas habitare uenatores uiderint acceptis calciamenish omanum uadit, & sedet in locis ubi ab illis uideri possunt, induuntque calciamenta illa pedibus suis ac diligentius ligant, et post hoc exiit tæcea sub arbore reliquam, & protul abeunt, tunc simia descendentes, quod eos facere uiderunt, imitantur, sicque calciamenta plantant. Irido. Simia nomen grecum, si id est pressis naribus unde simias dicuntur, eo quod suppressis naribus sint, & facie feda.

CAPVT. 107.

Duos habet aculeos (ut dicit Ari.) Terra uisus, & in uere curas, & in aëre similitet. Parit uermiculos ouorum speciei: quæ cum parens deorare uoluerit, illa immunes sunt quæ se clunibus maris imponunt. Porcus niger sua scorpiæ penis peulidus bio morit. Aherius uero coloris porcus euadit quæ non semper. Ibi. Scorpio uermis est terrenus, quod uermibus ascribitur, non serpenti bus. Gloriosa super Lucæ: Ecce inquit, dñs dedit nobis portum ita, & calcaudi sup serpentes & scorpiones. Sunt etiam scorpiones, quæ cauda insidiant oculis serpentes qui dense ledunt a perre. Ipsorum uenena tus aculeus uero est timendus.

OPERATIONES.

Palladius. Scorpiões existimãt aliq̃ posse fugari: si aliq̃ ex eis urinar in medio domus. Aui. in. ij. cano. Spiritu hominis se ueni scorpiones inuadunt. Iorn raphanus scorpiõ aduersus ita quæ si frustis raphani imponat sup eõ. morit. Eius eni aqua in hoc experta est: & fortior est, si scorpio momorderit, aliquem qui raphani comederit, nec ei nocet. Aucena in. ij. cano. Scorpiõ punctura cura præcaneis communis, & per uaporationem cum sale & milio & similibus.

CAPVT. 108.



Scorpi. Ex lib. de natura rerum. Scorpius biddus & quasi uirginem dicit habere uultum, sed habet in cauda uenenatũ

aculeũ, quo pungi & iniret proximanẽ. Ferit autem obliquo ictu et melleo, nullo quod momento meditari cessat & occasiones inuenit ferendi. hoc aut ab eo per illo putatur remedio esse curis eius potius cum uino. Solus insectorũ scorpio caudã habet.



Sera. Si simias & solifuga. Ex lib. de natura rerum. Sera est serpens (ut quod dicitur) serpens a re nomine habens. Eit enim uermis in

stas ferit, se uenena longitudine, durus & albus, nihil differens uero quæ extremitate, quippe cui caput non est sed serps uero bupha: in aquis corruptus nec tamen cordis nascitur, adeo durus est, quæ uix pede

scribitur

LIBER PRIMVS.

conceri potest. Huius uenena tanta uis est, ut ab homine potus haustus, elanguente est & tabescere faciat, do necesse dicitur cruciatum uitam exuat. Ex Papa: Samultra est proprie uermis in capite ardens, qui dum mouetur, facit eum repedare. Ex eodem. Samultra est uermis in capite animalis corporis habentis, mouens eum ad ferendum cornibus. Midor, Solifuga est a mus ardens. Solinus: Sardina quidem ab sepe pensibus est, sed quod alijs locis serpens est, hoc est solifuga sardis agris, quae occulte reptat: & per imprudenciam super insidibus pestem facit, hinc in commodo accidit herba sardonia: quae de fluuio fontana prouenit largius iusto. Hae si edulto fuerit uentibus uermis conseruati: deducit ora nicha, ut qui mori insereant, facie uelur eidentiam, etc.

CAPVT. 117.

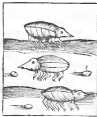

Spolia. Sporacella colubri. Ex lib. de nat. reru. Spoliator colubri est uermis coloris auri, qui etiam uirore ad umbram habet: hae

paruus & inualidus cum sit anguem affluuia decipit: & inde nomen accepit. Nam ubi colubrum ad glum cubare uiderit, per eundem eius ascendens ad caput transcurrit. Eumque prius quasi fricando permutat, et deinde morsibus carnes eius aggreditur: anguis lesa fugit, percutitur insequitur, ac locali morfu insidit, donec interiora cerebri penetret, ac perempit caribus sententur hic a quibusdam uermis aureus dicitur. Dicitur etiam Aristoteles, de uermibus coloris auri, quod quando nati sunt, primo a parentibus cibantur, deinde sine cibo permanent diebus multis, & ita iacent immobiles, ut mortui

uideantur. Post tempus autem a natura fixum reuoluiscent, sese pronisuri ad partem sanguis. Ex lib. ut supra. Saellae figura uermis est, qui nocte ut stella luces, non quoniam magni umbrae huius prouenit, & ferentia eorum ad esse signaculum: rarus tunc igne tangit, non alio modo quam glacies exinguat: huius sanie si caro hois eorum facta fuerit, capilli desiliunt: id quod contactum est, colore in uirorem mutat. Huius uermis uel gignit, nec i eis mas uel femina.

CAPVT. 118.



TAlpa. Ex lib. de nat. reru. Talpa est animal paruum, nigrum, & egredi de terra gemit, composita & lanuata, sed corrupta. Huius

pellis multorum pilorum est & fusca ualde, sed exterium colorem habet. In terra habitat, uermium eses uiuit, infame quoque terram comedit. Rudolphus. Talpa est animal egredi, quod diuini exterris simul ac plura creati. Hidorus. Talpa dicta est, eo quod perpenas excicant tenebris dicitur sit. Est enim absque oculis, semper terram laedit, & humum egerit, & radices subter frugibus comedit, quam graeci allata uocant.

OPERATIONES.

Talpa combusta in puluerem et sparsa cum albugine oui super facie, remedium est contra lepram. Sanguis eius super caput pilis nudatum declinat pilos redire cogit. Alector. Ferrus etiam quod omni talpe est huius ualere contra fistulam, uidelicet ad eius parietinem consummandum. Haly. Somnes magni talpe si ponantur super lecorum percussione sanguis.

Talpa. topa. affalpa. Caput

CAPVT. 140.



TAU-
rus.
Ex libro
de natur.
rer. Taur-
us ē ani-
mal robu-
stū, & in-
ter offic-
bestias so-
ciales sa-
tis mane-
factum, ꝑ
terqꝫ ad-
eas, qꝫ ras-

pacitate ceptis aduersatur: his simul adu-
nate creberrime pugnant. Et in periculo
linguas exertas habens, dentibus nil agit,
sed tamen cornibus, frontem habenti ali-
dam ad omne presidium, mībraqꝫ in eis for-
tiora, sunt caput & collum; propter hæc tu-
bercula ligantur eis in capite, & in humeris, si-
cut equis.

OPERATIONES.

1. Escalapius, Tauri cornu serpentes fru-
gat, & sanguis eius, eos interficit: ma-
culas quoqꝫ faciei d'elct.
2. Fel eius cum melle & balsamo, oculo-
rum vitia curat.
3. Sepum eius cum resina & cera, duricia
as omnes mollit.
4. Medulla eius cum uino temperata, tre-
mulous curat.
5. Fimus eius flores atqꝫ duricias soluit.
6. Auzenna. Fel taurinum confert ulceri-
bus in aure recentibus.
7. Etiam ulceribus ani. Fitqꝫ ex eo lini-
mentum ad dolorem matricis.
8. Dioscorid. Fel taurinum mixto felle
hæretico squinancos curat.
9. Vulnera & cicatrices sanat, mixtum la-
sti dolores aurium mitigat, plusqꝫ mixto
lacte mulierum.
10. Siquis taurinus diaforeticus est & ma-
lactica, duricias soluit, & cataplasma ad
labium medetur col.

CAPVT. 141.



TAX-
is ē ani-
mal (ut
dicit Plin-
ius) cui
magna
do bo-
uis est, ca-
put ma-
nus eruis
no, nec ibi
simile:
cornua
ramosa,
ungula

bifida, uisus magnitudine urforum. Cui-
qꝫ libuerit sui coloris esse, asino similis est
Tergori tanta duricia est, ut toraces ex eo
faciant. Colorem omnium arborum, flos-
rum, fructū, locorumqꝫ reddit, in quibus
metuens latet, ideoqꝫ raro capitur. Hoc er-
go animal Scytharum mutas colores: nec
alios ex his, que pilo uestitur, nisi in le-
dis lycaon, cui tuba traditur ceruix. Nil
thoes, quod est luponum genus longitūdi-
ne procerius, breuitate crurum dissimile,
falu uelox, uenatu uicinis, innoctum ho-
mini, habitum non colorem mutat, ꝑ hys-
mes hircus, estare nudus. Actor. Hoc ani-
mal quod Plinius uocat tarandum, idem
esse estimoqꝫ iuxta Solinum uocant pa-
randrum, quod uisio scriptoris attribu-
dum puto, & que debeat esse licera capita-
lis, scilicet uerum ꝑ uultu in certū habeat.

CAPVT. 142.



TAU-
rus, in
lib. de na-
tur. Tax-
us est ani-
mal ma-
gnitudi-
ne uulpis
habet cru-
ca breuis,
nec iure
qꝫ hæret
equalia,
sed in se-
nstruqꝫ

LIBER PRIMVS.

breuiora, unde fit in follicula a rose quae at
tritione curtus facit, quos pedibus dex
tri laetris ualentes curtas, si quae suos perse
cutores effugiat. Pellera habet uulso iam et
facis rigidam, albis nigris quae pilis contexta
sunt. Taxus est animal agreste, magnitudi
nem fere uulpis habens in corpore, sed hu
milioris staturae: quae tibi aha bet curtas. Pi
lum habet grisei coloris, cuius duri aequa for
di distillam dentes acutos. Er cum a cani
bus uel ceteris animalibus infestatur, seipsum
resupinat, & densibus pedibusque repugnat.
Fertur autem huic uulpes quodammodo
esse contrarias. Vulpes enim nunquam sibi fo
uram parant, sed foueam taxi per dolorem
occupant. Cum enim eum ex ille indefect, ad
introitum uadit & ibi stercoat: si quae taxo
propter immunditiam locam deserunt,
uulpes eam occupant.

OPERATIONES.

- 1. Ex li. de na. reru. Taxi sagina luna cres
centis augetur, decrescens in uultu rita quae
si occidantur in ultimo lunae defectu nisi in
ueniunt. Huiusmodi sagina conficiuntur
unguenta, quibus sedantur remissos dolores,
membrorumque lesiones: & hoc curis quae
sua licet ex una parte sit medicinalis, mors
sus tamen eius plerumque grauissimus est &
extimalis: sed huius ratio est, quia utitur scra
bonibus & animalibus, quae in terra repant
ac uenenifera sunt: ideoque dentes eius inhi
cunt. Esculapius. Adipe taxi inuncti fe
brientes sanantur. Cerebrum eius cum oleo
coctum omnes dolores curat. Eiusque testis
culi cum melle cocti libidinem accendunt.

CAPVT. III.



TRa
gelaphus et
tragodyta. Ili
do. Tragela
phi a gres
tu nominati
sunt qui cum
radice spem
sunt cer
ni, uulso
fos tamē

habens armos uulsi, & prolixis mentis hirsuta
sua barba: qui non alibi sunt quae circa: ha
sidem. Pl. Tragelaphus est eadem specie
cum ceruus barba tantam & armorum uul
lo distans quem tragelaphus uocant: non alibi
quae iuxta Phasim annis nascens. Helyn
dus. n. li. Dicitur est tragelaphus quasi hirsutus
coeruus. Nam tragos hircus, laghos ceruus
us. Est autem quantitas & forma ceruus
similibus: sed uulso uos habet armos uulsi
eos.

Ex libro de naturis rerum. Tragodyta
sola inter bestias defectis cornibus oblo
ceruice pasceatur: ut magis uideatur herbam
sic ore attraxerit fecat e, quae aliorum anima
lum more carperet: habet enim cornua
sper declinum capitis & maxillarum ad
terram usque dependentia, quae prohibens
eam in terra iuxta morem pascere.

CAPVT. IIII.



Tere
do. Barbo
lome. in
k. de pro
prietatibus
reru. Tere
docti greg
ei ligno
rum uer
meso quae
corredo e
dant. Ex
humore

autem corrupto i arboribus derelicto sub
cornibus arborum, & in medullis gene
rantur. Maxime autem in arboribus gene
rantur quae in oportuno tempore arbores
releasantur uel plantantur: & hoc est in ple
nitudine positum. Tere docti ligni uer
miculus in substantia est mollissimus, &
inde tamen corrodit & comminatur duris
sima lingua & subulhorum paluere, quae pos
sunt sine facere.

CAPVT. V.

Tinea



Tinea Barthol. in li. de proprie, testat ut stimulo rŭ p̄mis dicta, eo q̄ tenet: et eo usq̄ uestibus insidat q̄ corrodat, & ex usum corruptione gignitur, q̄ scilicet ut sita aliquid in aere grosso exprimit, nec uentus p̄funditur: in puro aere libere nullatenus explicat: in sensibilior aſſi p̄ni su perficiſſi cōsumit: & cſ̄ su sensibile animal infra panni substantiam se occultat, q̄ uix unq̄ uideri oculis se permittit.

OPERATIONES.

1. Amara & odorifera uineq̄ fugillat ad uescis resperſa, salubris de facili non accedit.
2. Ex duo folia lauri, cedri & cip̄r̄elli et ha iulmodi imposita in cistis, uel uestib̄i ibi reposita, & libros corumpi à tinea non permittunt. Constat. Est quedam scabietas capitis, quæ propter suam tenacitatē et adhærentiam tinea est dicta. De qua queri infra tabula de infirmitatibus quomodo sic curanda.

CAPVT. 146.



Tyr̄. Ex libro de natura rer. Tyrus est serpens in partibus Hiericho circa soli tudines Iordania, in festis aſſibus et animalibus maxi

me ouis autum quæ cum ipsa aſſibus comedit. Huius carnes cōfectæ cum quibusdam admixtis, omne toxicum uenenum expellunt: q̄ cōfectionem tyriacam dicunt. Ferunt autem nōnulli hunc ante passionem Christi nullum habuisse remedium maximeq̄ fuisse hominibus infestum. Ista uero die passionis unum ex eis infestissimum circa partes Hierusalem esse fuisse comprehensum, & Christi latus fuisse eructe suspensum, atq̄ ex illo die totum illud serpentis genus accepisse uirum cōtra omne uenenum. Actor. Tyrus idem esse ferunt, quod uipera. Nam & auctores in medicina loquens de carne serpentina uel tyriaca: consicienda raro uel nunq̄ de tyro sub hoc nomine se etiam mentionem, sed de uipera. A tyro uero denominatio dicitur tyriaca.

OPERATIONES.

Auicenna in can. 5. Tyriaca affarath id est à morte liberans sublimio est medicinarum compositarum: propter multitudinem sui instrumenti: propterea in uenenis, quæ sunt ex puncturis ulmoribus, ac serpentium, & scorpionum, & canis rabiosi.

Ex lib. de usu rerum. Tyriaca cum ex tyri carnis admixtis quibusdam sit cōfecta esse aliud uenens exinguit, sed cōtra uenenum ipsius tyri nihil prodest.

CAPVT. 147.



Tigris Iliid. Tigris uocatur propter uolentiam suam: sic enim nominat Persi & Indi sagittam. Est bestia uariis distincta maculis, uirum

te & uelocitate mirabilis: ex cuius nomine Tigris flumini appellatur, eo q̄ rapidissimus sit omnium fluminum.

Philologus. Est autem tigris animal squillimum & incomparabili rabie feruens, precipue, quando rapis canalis insequitur venatores.

Plinius. Tigris conat fortis, qui semper numero sus est, ab insidiatore captus.

CAPVT. 149.



Tortuca,
& **Tarantula.** Ex li-
bro de na-
tura rer.

Tortuca de gene-
re serpensium quida-
m esse
volunt,
ueneno
quidem
in uita ca-

ret, sed nequaquam post mortem. Nam re-
nes eius (ut dicit Ambrosius) si quis post
mortem nodo pede calcauerit, ueneno sta-
tim inficitur. Est autem duorum pedum,
caput habens ut bubo, caudam ut scorpio
duobus scutis durissimis, quasi testis regi-
nar quibus adeo se induit, ut difficulter et
iam ualidissimis ictibus gimi possit: Oua
ut gallina, sed oua eius ad comedendum
sunt nocua. Tortuca femina (ut dicit Ari-
stot.) non habet nisi unum uisum exitus super
fluitans: spuis habet uesicam contra om-
nium animalium naturam habentium plu-
mas, aut squamas, aut corticem. Nam ista
omnia non habent uesicam. Actor, Tortu-
ca dicitur & testudo, quia teste regimini-
bus ad opera est in cauerna modum, hanc
plurima sunt aquarum, de quibus iam di-
ctum est. Quaedam uero uersatiles, & si
uires dicitur: nec sunt uenenoſi, sed ab
hominibus comeduntur. **Philologus.**
Tarantula serpentes sunt modice quantita-
tis, a quibus puncti uehementer angustian-
tur. Et nisi iyraca eis subueniantur, quan-
do q̄ anxietate moriuntur.

CAPVT. 150.



Troglodytes. Albert. Ex
lib. de na-
animaliu
Troglodytes sunt animalia
quodammodo squillima
habentia cornua ad
capite an-
te manil

las usq̄ ad terram descendentia acerrime sunt
longissima: et ideo incuruata et inflexa cer-
uice longitudine capitis, & cornu in ter-
ra positum, ita q̄ frons tota in terra iacet, pa-
stus contra omnem morem fumentis: quia
aliter pasci non possunt propter suam lon-
gitudinem cornu. At ideo pasci non possunt,
nisi longis herbis, q̄ potius secare uis-
duntur, q̄ in radicibus mordere, sicut alia
animalia faciunt.

CAPVT. 151.



Vacca.
Aristoteli.
Vaccas animal melle
suis, & iracundia
paucis: multae uero in
insipiente. Huius uenae
aspectu quasi co-
pulis sunt

ex pluribus paruis renibus uentres habet
multos, ut cibi copiantur usus: & q̄ di-
minuitur ex eo propter digestioem habet
uentrem post alium. Primus ergo uentris
clibum recipit crudum: secundus digestum
ut iam digesti uentris melioratum: quartus ue-
ro bene digestum. Cornua vaccae, si celesti
ante in omnem partem declinant. Cornua fe-
minarum

minari fit fortiora cornibus masculorū.

OPERATIONES.

- 1. *Aulin. 1. ca.* Vaccinū fel fortius ē cetera felibus q̄drupedū. Pōnit in emplastris ad usū ra, quæ sunt herisipila: doloris quæ herisipis. Crura vaccina id est of fa crurū adultā, fluxum sanguinis abscindunt & solutiones venia.
- 2. *Sercus* vaccinū est ex his, q̄ dantur pulmonis & p̄sifi, & similibus. Ex eo fit emplastrū super clāriam. Int̄ cū aceto sup̄ exiuras calidas positū, sedat eas. Cōuenit etiā apostematibus, quæ post aures sunt. Colla de corio vaccino linita est aceto sup̄ imperiginē & scabiem excoriabilem, cum non est uerberatis profunditate, cōferre. Similiter & linita est melle & aceto sup̄ uulnera aduēta & loca uulnera ad curationem lenditum.
- 3. *Haly. 82 quæ* uaccæ si super uulnus in fundatur sanguinem stringit. *Aristote.*
- 4. *Vaccæ* cornua si calciant, in omnem (ut dictum est) partem declinant, si quidem unguantur cum oleo ac picæ, ualent cōtra pedum & contrā uisū nocuentia. *Plinius libro. 28.* Vaccinum etiam tecur cylindricis atq̄ difentericis medetur.

CAPVT. 116.

Verū.
Ex libro de natur. rer. Verū uex siue aries, habet cornu a inmodū citenti replicata, quibus gregē descendere reuocatur.
Ex natu-



rāli feritate dextro pede terrā percunt, quā trāscunt, aut super uel timer. & hoc maxime amotis tempore. Per dimidium anni facit, super unum lanus, & per dimidium super aliud. *Uiderus.* Verū uex a uiribus dictus est, quod ceteris cibus sit fortior: uel eo q̄ sit uir, id est masculus, uel q̄ uer-

ma in capite habeat. Quorū excitati pruritus, sed inuicem concutiant, & pugnant cum magno impetu ferunt.

OPERATIONES.

Adeps ueruecinus, similis habet utriusq̄, utrum porcino. *Sericas* aut ani causas uulnere curat, & combustis opūlanur.

Fel ueruecinum lanis adhibētum, & in umbilico positum, uentrem soluit infanti um *Fimus* uerū et nos cum aceto ut capta plasmā impositus, maculas nigras emēdas, nascentes clauos corporibus tollit.

Ignem sacrum impositum curat. Cum cera & oleo mixtus, combustionibus medetur.

CAPVT. 117.



Verū.
Albersus in lib. de natu. animalium. Verū uex animal ē boui simile, collis habet sesquosum, & iuba ut equus est immantis

pernicitatis & truculentis ut caprum domari uix, uel nunq̄ possit.

CAPVT. 118.



Virū.
Uiderus. Virū uex a uiribus dictus sit id est uiridi q̄ tate sicut uirgo. *Virū* uex ergo parua est, & non dū

LIBER PRIMVS.

enica. Nam enixa iugentia effiant uacca; luuencus autem dictus, eo q̄ iurare incle- pit; hominum usus in excolenda terra; uel quis apud gentes foui semper nisi iu- uencus immolabatur nuncq̄ iaurus. Nam in uictimis etiam etas consideratur. Ari- stoteles. Vituli post unum annum caltri- di sunt, alioquin parui erunt; caltrati uero diuinius uiuant.

OPERATIONES.

Plinius in libro .18. Omnes quidem me- dulle mollesunt. explent, & calefaciunt. In- ter ceteras autem laudabilis est uisulina.

Suum quoq̄ uisulinum capitis ulcere- bus cum sale datum laudatur utilissimū. Podagricis quoq̄ proficit, & articularijs morbis.

CAPVT. 104.



Viper- ra. Auten- na. Vipe- re sunt serpētes habētes capita plana & lara, cole- lum mi- nutū ac- subtile ualde, & ru- ram cau-

de curte sunt, strepitum facientes ac soni- tam in excessu. Capiuntur autem à medi- cis in sine peris & principio estus, ut inde troscifitiant; quibus tamen non osses cō- ueniunt uiperæ sed flauæ, & de flauis fe- minæ. Item in .2. canone. Viperæ post hye- mem de cavernis egrediētes, oculos suos super semiculi fricant, ut illuminent. Uri- na hominis utiliter effundit sup morsum uiperæ, proprieq̄ uiperæ peroxide. Ex lib. de naturis rerum. De uiperæ dicit Philoso- phus: q̄ habet faciem humanā usq̄ ad um- bilicum, ab umbilico uero usq̄ ad caudā Croco- dilli figuram. Mæus digestibilis

quasi foramen acus est. Et idcirco more uipe- rarum ceterarum concipere nō potest, sed tantum per os.

OPERATIONES.

Dioscorides. Adeps uiperinus suffusa- ones oculorum, & obtusioes, & caliginis muta oedria tantū ponderis, & melle actis- co & oleo uicari curat. Alarumq̄ pilos in unctis nasci non sinit.

Ex libro de naturis rerum. Viperæ etas- lens contra omnium serpentium scilus tot dicit Plinius.

Tunica eius quem proiecti est in oculis, in uino cocta, dentibus et oculis medetur. Adeps eius caliginem oculorum tollit.

CAPVT. 105.



VNi- cor- nus & ua- rius. Ili- dorus. Vnicor- nus ē ani- mal paru- uum, sed corporis fortitudi- nem ha- bens, crue- ra becor- ad suam

magnitudinem. ferrum non timet, in ex- cellis montibus utilissimiq̄ solitudinē- bus commoratur: supra lanas habent.

Isidorus. Varius est bestiola de genere piroli paulo amplior q̄ musseta. In arbor- ribus habitat, & ceteris hinc, & re nomen ha- ber. In uentre namq̄ candidus est, in dorso colorem habet cineris elegantem ac q̄ spe- diabilem. Harum pelibus in ornata ueluti- um gloriatur homines utriusq̄ sexus, ipsa- tamen bestiola minime gloriatur in pelle propria, nec dum in aliena.

CAPVT. 106.

Vrus



orion id est à montibus. Sunt boues autē agrestes in Germania, habentes cornua in tantum protensa, ut regis mensis insigni capacitate ex eis gerulae fiant.

Helynandus libro. 16. In Hircinia filia Germania sunt urī. Hi sunt magnitudi- ne paulo elephantis, specie & colore & si- gura chaori. Magna vis eorum est & ma- gna uelocitas, neq; homini neq; feræ q̄ aspectum parant. Hos studiose fouent capios interficiunt.

CAPVT. III.



unde lingendo informantur. Est autem ur- sus animal ferum nimis, deforme mem- bris. Aristot. Vrsus est animal habens dē- tes superius, & unam uentrem inferius ac post uentrem insectus sicut & lupus. Est autem in aliquibus animalibus ueter ma-

ior, ut in porco & urso. Manifestū est autē quorsus agrestis hyme laser, sed urī hoc faciat propter frigiditatem, an propter ali- ud, quæsitio est. Mares autem & feminae in tempore illo pingues sunt ualde, ita q̄ de- sili mouere non possunt. Siduros. Vrsi- sis caput est inualidum: sed uis maxima ē in brachijs & lambis. Vnde & interdum erectū insilunt. Ambrosius. Vrsi angu- stiora colla dant sunt, quia non pascuntur herbis in terra, sed carnes animalium con- medunt. Alexander. Vrsus quo dam mur- mare uento, pedes fugi tanq̄ alimenta q̄- dam sumat ex eis. Solinus. Vrsi coeant non sicut quædrupes aliq; sed apri ampliori- bus mutuis uelut humanis coniugationi- bus copulantur. Desid erūt uentris bycna- fuscata. Secreto honore marces grandes re- uertuntur. Et in eisdem locis fouent, parti- tis tamen per scrobes fecundationibus, di- uidūtur. Vtrum dies tricesimas liberat.

OPERATIONES.

Isaac. Vrsina caro uiscosissima digesti- oniq; ino bediens, pessimum dat nutrimen- tam. Vnde plus ginet medicina q̄ cibo.

Philologus. Fel urī calidum est & sic- cum, ualde eōra epilepsiam & paralysem. Debet autem sel cum folliculo suo ab epa- reseparari, & ita suspendi & siccare, q̄ du- os annos seruetur.

Esculapius. Si oculos urī eradicaueris, & supra sinistra hominis adiutorium liga- ueris, eius quartanam mitigabunt.

Auicenna. Adeps urī cōseru alopecia, & Dioscorides. Dicitur adeps urī capiti- sorum incrementis prestare, & alopcias emendare, uel urīnum uel electuarium da- tum epilepticis medetur.

Item lanas adhibetur, et in umbilico po- situm, infannum uentrem soluit.

Aclor. Vrsi autem dicitur est superius tu- xa Plinius. Vrsi primis diebus quatuor decim graui somno percontur. Tunc q̄ mirum inmodum uicno pinguescunt, et illi sunt apri medicaminibus.

Adipi contraq; capilli desiliūt tenaces.

CAPVT. IIII.



VNcia Ifidorus. Vncia ē animal feuf fūmū, nō alius caue, sed lō grus corpore, canibus inimicū ualde, p̄ḡdī nō comedit, nūi

eum in aliam portet: sed quando ad arborem uenit ad supremum eam ramum defert, eamq; pendendo comedit. Cum autē in calore coctus existens aliquem uulnera uerit, mures super ipsam conueniunt, ac super eum mīngunt, & moritur. Vnde q̄dam ab ea uuln traxit, se per barchis in mari portare fecit, & mures ad mare uenerūt, ut ad eū accederent, sed propter mare non poterant. Huius animalis fel mortiferū ē.

CAPVT. 115.



Vpra. Ifidorus. Vulpes ē animal doloſum uillos habet uberes & alios, caudāq; magnam, ferur autē q̄ uulpes nuncq; facit ſibi ſoc-

uam, ſed fouet in idoloſe occupat. Cū enim ſcit in rē exiſſe de fouea, accedit ad in troium, & ſibi ſtereorat, ſicq; propter immundiciam fugit ex ea: & uulpis occupat locum eius. Hanc inſequuntur uenatores propter pellem: nō propter carnes, quæ ſunt inuictæ.

Aritioſities. Vulpes ē animal ingenioſum & malorum operationum, habet uirgam ex oſſe, coctā ad terram proſecta. Vulpes & Kyrokoſ, aut ſalicti uncoram unguam, cum ulpe pugnant, quia carnes manducant. Turus autem & uulpes amittuntur, amboq; in cauernis terre manent. Vulpes quoq; uulpem deprehendit. Ambroſius in hexameron. Vulpes eſt animal odio dignum propter rapinam, deſpectū propter infirmitatem, incauam ſuae ſalutis dum in ſi dicitur alienis.

Ex libro de naturis rerum. Vulpes eſt animal ſuū dūm, maximēq; in ore, & caudā poſteriori parte immenſe moris periculo. Succum quē de pino ſua in cibus ſumit, ſicq; ſalutem recuperat, & quam uirg in longum protrahit.

Conſtantius. Vulpes in fame p̄re anguſtiſſa latatus canum imitari dicitur, hoc eſt, cum eſurit, nec tuenit quod manducet, ſingit ſe mortuam, & reſupina ſtatam atrahit lingua protracta; tunc aures in caute descendentes quaſi ad cadauer ap̄to ſuo aperit, deuora q; & conſumit.

OPERATIONES.

Haly. Vulpes ſi cum oleo decoquatur, oliuæ oleum hoc nodis & duriciæ que ſunt ex arctica prodeſt.

Adeps uulpis cum oleo ſi ſimilitudine eſt, eos liquet factus aurium dennumq; medetur doloribus.

Auicenna. Vulpes in aqua cocta & embrocata, iuncturæ doloroſe conferre uehementer. **A**deps eius in aurem diſtillatus, ſedat dolorem eius.

Ad hoc enim euacuatus eſt ualde.

Item eius pulmo ſtecus conferre ſimilitudine ualde. Pellic eius calidior eſt exteris: & hac ſeuantur bumpellati propter eius reſolutionem.

Testiculus uulpis calidus eſt in primo, & et humidus in ipſo, & eſt in eo humiditas ſuperflua.

Cōfert ſp̄almo et therano, q̄ ſunt in poſterioribus ex paralyſi, ſacit appetitū coctum.

CAPVT. 116.



Iber. Plinius in libro. 8 libices sine capite sunt animalia de caprarum genere, generositatis miranda, quamq̃ operatio ca pite cornibus usque

gladiorumq̃ uaginis, in hoc ita se librant, ut tormento aliquo rotati, in petris possit mura, & mox in aliquo in alium transfili re cupi en ces, atq̃ recurru pernici quo libues sit exulant.

Ex libro de naturis rerum. Iber est animal paruum uelocissimum, in capite usque cornibus operatum, & in petris commoratur, ibiq̃ fetus factum.

CAPVT. 100.



IChneumon & Hippopotamus li dorus. Ichneumon grecce uocatur, eo q̃ odore suo salubria eboru & uerna nosa prodant. De

quo Draconius ait. Precidit fustis uim autefouq̃ uenem. Dicitur est autem fustibus à feris. Hic etiam serpentes insequitur qui cum aduersus aspidem pugnat, caudam erigit, quam a spina maxime incipit obseruare quasi minantem, ad quam cum uim suam transferret corripitur. Aristoteles. Ichneumon cum uidet serpentes, qui dicitur

baleos, non pugnat cum eo, quousq̃ de mare ad insula. Et quia timet à morfu ferpentis, in ram aquam, & post a eam, deinde cum serpente pugnat.

Ex libro de naturis rerum. Hippopotamus in terra nascitur, licet in aquis sicut in terra potens sit et habitet. Caudam habet torquosam, dentes pruriginosos, dorso & hinciu similis equo, de quo supra plinius dictum est.

CAPVT. 101.



Hydro rus. Hydra dicitur draco multorum capium, qualis fuit in Lerna palude Proutin eie Archadiz. Hec latet ne exeat

dra dicitur, eo quod uno capite exere se habent, sed hoc fabulosum est. Nam constat Hydram fuisse locum cuius mentem, in quo uno meatu clauso multi erumpunt, quod Hercules uidens loca ipsa excolit, et sic a que meatus clausit. Nam Hydra ab aqua dicta est, Hydros autem est aquantis serpens: à quo isti oburgescunt. Cuius quidam morbum bouum dicunt, eo q̃ simo houis remediatur.

Ex libro de naturis rerum. Est autem Hydros (ut dicit Plinius) pulcherrimus angulum in orbe terrarum. Fabulose uero dicta est Hydra serpens, cuius cum uellet caput Hercules amputare, statim duo subcreuerunt, et sic semper amputatis quibusdam, alia statim subcreuerunt.

CAPVT. 102.



Zubro
Ex li
bro de na
tura re
rum. Zu
bro est be
sta de ge
nere au
rorum sal
uestrum
ferocissi
ma maxi
ma q̄, ut
pote quin
decim ca

bitorum longitudinis. Tamen uelocitatis est, ut siuecus quod cum impetu egeris, retroacta in cornibus recipias, ac ligius post terga proiecias. Hoc itaq; siuecore egesto largi illi me persequentes canes excedat atq; debiliter, & penitus inanes reddat. Piloa habet subnigros, cornua maxima triū cubitorum, ampla super modum, ita ut mensas diuitum gerulae si se potuam. Cum ergo hominem aut canem obtutum habuerit in cornibus subtolle eum, & tandem in altum proficit, iterumq; in cornibus reclinat, donec penitus inueniat conuulsam. Hanc quidam propter eius uelocitatem di

cunt esse rygidem, sed falso. Nam rygidus est bestia sans modica, & habitat in Oriente. Hęc autem reperitur in Bohemia.

CAPVT. IIII.



Zilio
Al
bertus in
lib. d. na
tura animalium.
Zilio animal est quod
pene, nisi
crudele, in
mori homi
& aliarum

bestiarum, hoc animal imitatur uocem bestiarum & hominum in condem. Zilio uocans, ut homines sequentes deuoret, & simili ingenio deuorat canes, canum lateras est imitans. Est autem hoc animal compositum ex hyena & simia, que maxime mori non uocatur, & inerat in sepulchra, & cadauera comedit mortuorum.

Hęc igitur de natura animalium quadrupedum & alij in terris morantium sufficiant, quia si qua alia sunt, facile ex antedictis agnosci possunt.



DE AVIBVS ET VOLATILIBVS.

Libri secundus.

CAPVT. II.



Aquil
lisidior.
Aquila
ab acu-
mie ocu-
loru uo-
catur. Est
en̄ diei
obtusus
ut est fu-
per ma-
ria im-
mobili
penna se-

ratur, nec humanis parat obtusibus, de ca-
ra sublimitate pisculos nature uideat, ut
instar tormenti descendens raptam praedam
pennis ad litus pertrahat. Nam & contra
radium solis fertur obtusum non flectere.
Vnde & pullos suos ungue suspensos ras-
dis a solis obiectis, & quos uiderit immobi-
le tenere acie, ut dignus genere coferunt,
si quos uero flectere obtusum, quasi de ge-
neris abiecit. Iorath. Aquila est auis magna
& regalis, se qua dicitur, quod ubique uide-
ri ex alio serpente magno stridore opres-
sum, ungueibus lanis, et postquam extracta de
uisceribus uena mortifera decerpserit,
adhuc faucham deuorat, & utrus quod in
erat extinguit, ueneno calore decocto, hoc
quoque experimento sui contristatur aut
gloriat. Aquila unam se de & unum ni-
dum semper habet. Ex lib. de ma. re. Aquila
alutissimis arboribus nidificat ubi mala
bestia non accedat, pullos quoque caute custodi-
ens non relinquit, donec seipsum protege-
re sciant ac ualeant. Itaque contra dea con-
uel hominem uel aliud animal, si eos num-
bare uel rapere uoluerit, miro animo sitas
repugnat, si quod morti a periculo pro eis ex-
ponit, quos etiam in humanis suis tollit, ut
eos prouocet ad uolantem. Docet enim eos
lambere sanguinem. Lapidem etiam habet
in nido, qui uelut praegesta foetum habet in
tra lapidem minimum sanant, et hunc co-

tra calore nimis, qui habet aquila natura
licet in nido habet & ne depreto uoua deco-
cta calore nimio. Huic enim lapidi calor
ignis nocere nequit. Dicunt & alij philo-
sophi, quod duo lapides scielos nomine In-
des in suo nido collocat, sine quibus pare-
re non possit. Aquila multis diebus sciu-
nat, adultos pullos persequitur longe su-
gans emulos scilicet rapinae. Ex his sup.
Fit etiam aquila pessimis genus, quod pullos
suo rante tempore expellit nido nutriti di.
Ratio adhuc est secundum Aristotelem quod
post incubationem adeo debilita, uturna-
ri non possit. Etiam unguis eius uicuriatur,
ut praedam tenere non ualeat. Albescit alba &
aggrauantur, ut uix possit uolare. Aquila
pulli sine clangore sunt, & sine murmura-
tione. Est aquila grandis in sepe uolans ba-
bitans, duo factera oua semper, ut dicit Pla-
nius in caecum inibus ramorum suspensa,
captoque lepore uel uulpe minutim ei eori-
um detrahit, & oua sua in illo inuoluit, ac
sub calore solis ponit, itaque redinquit ea non
cuius, sed quousque naturam ma curiam si-
gnae, expectat. In egressu utro pulloru re-
dit, & tunc eos usque ad robur perfectu nau-
rit. Acto. Aquila est auis magna & nobil-
lissima, ut pote auium regina, quae cum se-
necta grassat, super omnes nubes in sublime
uolat, & calore solis oculorum eius caligo
consumitur, & mox impetu est ipso calore
estu defecit aqua frigida diffusi uisio im-
mergitur, indeque resurgens statim nidi pe-
tis, & inter pullos si robusto ad praedam in
qualitate frigoris & caloris, quasi quodam
tebre correpta, quod si uore pl umas ex-
uit fouere quod pullis suis & pascitur, dicit
nec pennas plumasque recuperis inuouel.

OPERATIONES.

Aquila fel et melle suffusos sanantocu-
los. Plin. li. 29. Oculis inunctis aquae ce-
rebro aut felle est antio melle, claritas ut
suis dicitur restituit. In eo cod. li. Aquila
felle & dicitur pullos ad educendum sole
experiri mixto est melle inunguntur non
benale & caliginiones atque uisuales oculi

lorum. Idem in lib. 10. Lumborum quo
q̄ dolori pedes aequi in aut̄ sum̄ d̄ fuffa
gine cuiusli alligant, dexter quidem dolo
ribus part̄ is dextr̄, sinist̄er quoq̄ leū.
Propterea morbo regio resillit cerebrum a
quibz in cyathis un̄i tribus.

CAPVT. III



A Chas, ex aul̄ibz paradyfi, & Auri-
frigus. Iſidorus. Achacus, de quo le-
gatur in Leuitico, eſt auis i-
gnota etiam peritis Iudeorū.

Ex libro de nat. rer. Aues paradyfi vulga-
riter fic appellantur, non quia de paradyſo
ſo ſint, ſed ob inſignem pulchritudinem.
Tanti namq̄ ſunt decoris & glorię, ut nul-
lus eius color credatur deſile. Magnitu-
do carum eſt in aſerū, uox ita dulcis &
pia, ut excitare poſſit in homine deuotio-
nem & gaudij. Si quando uero capta fue-
rit & ita queam emittit, ceſſat plangere
donec reddita fuerit libertati. Super ſumi-
na Nili libenter habitat, & raro alias re-
peritur. Sunt & alię aues in eiſdem partibz
eandē modo appellatę, ſuſci coloris & ſub-
rutili, minores q̄ monedula. Aues autem
paradyfi uocantur, quia reſeruntur de ue-
ſtra ac, aut quo uolant. Non enim coctus
carum uidetur, ſed certis temporibus a-
ggregate terras quas inhabitant tranſiunt
relinquunt, & ſic recedunt. Achor, Auri-
frigus eſt auis ſic dicta, quaſi rurs̄ Phri-
giam ſequens. Habet unum pedem cū un-
ctis unguibus ad prædidum, alterum uero
lanam ad nardandum. Giro multiplici uol
in aere nunc more ludens, nunc more in
ſidit, neq̄ dum prædam in aquis comit̄,
impetuoſe deſcendit, altero pede prædam
rapient, altero nartice rapientem adiuſo.



ob hoc odioſos habet equos, quos ubi pas-
ſerit ſibi ſuperuenire ui deſit, & herbas dē
ripere, ſingit: & uindicta ſe ultione qua po-
teſt. Eorum h̄ inanis præſi uocibus imi-
tatur ac deridens. Plinius lib. 10. Achacu-
tis in aſinum odit auem egritum, ut non
eot̄e credant ſanguinem eorum. Achor,
Achatus iuxta Iſidorum, ipſa eſt qui apud
nos uocatur carduelis. De quo etiam dice-
tur iſerius.

CAPVT. IV



A Cripiter
Ex libro
de natur.
rerū. Ac-
cipitrum
quatuor
ſunt gene-
ra. Primum
eſt corpo-
re magnū
domabile
mulnam,
oculis uer-
ſis; per lu-

cidis, h̄iari uultu, groſſo pede, longis un-
guibus, delicioſe comedens, omnes aues
inuat, nullam timet. Secundum genus
eſt prior minus, quod aliam dicere poſſe
ſumus, alia habens groſſa, ſecundū quan-
titatem ſui corporis breues, & unguis
groſſos

gróssos & oculos magnos & obsecuros, nō cito māfuefcit, & ideo pluribus o diebus. Anno primo domationis parum nate, se cundo plus, tertio imitanide aucupatur facti hene. Tertium genus est nifus paruus quidem aliorum respectu, sed tamen uelox cito māfuefcit, et delicate enutriti uult & leuiter aucupatur. Quartum genus est frogellus, quem musceam dicimus, in file to quide m minor, sed colore confimilis, si cui nifus accipitri confimilis est in difpofitione habitus & colore. Hęc auis cito māfuefcit, & delicate enutriti uult, ac leuiter aucupatur, uelox ad uolatum. P h i s i o l o g u s . Accipiter autem, quam et fora contra noctem offert, & tota nocte sub pedibus tenet. Sed illam ueniens sole & famelicus auolare permittit. Et etiam si eandem alias obuiam ueniens habuerit, nō persequitur. Accipiter colorem oculorū mutat & rostrum. Panis cum necat, secundū Augustinum, Aristot. Accipiter in aluffimis montanis nidificat, & comedit autum eorda quas capit. Congrediens cum auz, que dicitur Kokye, conuincitur. Ipsa tamen pugnam non incipit. Fel habet in epate, & in intestino tannum, sicut & miluus. Vterq; cubat, 20. diebus. Pulli accipitris pingues sunt, & bonę carnis ualde. Vultur admiscetur in coena cum accipitre masculo. Splen paruus ē in aubus calidi uētris, sicut in accipitre & colimba & miluo.



Acriophilon. Ex li. de nat. re. Acriophilon q̄ si amatrix aeris dicta, uulgariter aelyō appellata, ē auis nobilissima paulo ma-

ior aquila, uolatu potens, & alis uelocissima, pennas habet subrufas, caudęq; longę, ungues ac rostrum et crura maxima, aeris serena inhabitat in tantum, us ut uel uel parum in terra residerat aut quiescat, super nubes quoq; frequenter eleuatur, ita q; uideri non potest ab homine, cibumq; capit in aere, & hoc quoq; predictum auis in ore. Cui si se auis obuiat in aere tolerat, mox ab eo corripitur, & de summo aere in terram deiecitur, nec ab homine uideri potest quis ei ab aere occisi deiecerit. Hęc auis dum adhuc in pullo est, & necdum cognoscit se, ab hominibus capitur et domesticatur, ad capturam instruitur. Hęc auis capiosos & hinnulos capit unguibus lanianonit. So cialiter autem duo & duo uolant, capiq; p̄p̄dam diuidunt.

OPERATIONES.

1. Plinius libro. 29. Accipiter in rosacco decoctus, ad omnium uinorum in oculis accidens immunctiones putantur efficacissimus, similiter & fimi eius cinis cum ani co melle.
2. Idem in eodem. Fimus centridris accipitrum generis ex melle, oculorum albugines extenuat, & oculis claritatem facit.
3. Ex libro empirices Esculapij magistri. Hypocritata. Ad epa accipitris si ceratur in oleo, unctio quoq; in e facta caliginē oculorū tollit.

CAPVT. 2.



Agobiles et alaxda. Hido rna. Agobiles arabice dicitur Janne caprimulgus. Est enim auis Orientis magna, q̄ duo uel tria facit

CAPVT. 1.

LIBER SECVNDVS.

ous. Capras lacte irriguas perit, earum melle mella se supponens rostro lato, lac ex eius uelut capre colas fugit, sed exone in eis lac annihilatur, earumq; mamillae desiccantur. Dicitur etiam Plinius q; eadem succioe capre uisum perdunt. Leclor admodum inae ntar inferius cap. 22. Actor. Alauda est auis parua omnibus nota suo modulamine canos. In aestate incipit in aurora quasi nunciatus ortum dici. In hyeme uero capitur precipueq; tempore autis. Ex libro de naturis rerum. Alauda est auis ilaude dicta quia mira iocunditate pennis exornis in aere, uocis modulamine lecloris tempore auris congaudet. Nam obmublato uel pluuioso colore, aut nunquā canat. Scedens in terra uix autumnū canat, sed in ascendendo carit pulsatim quidem alauda dicit, sed instar lapidis subito descendit canando.

OPERATIONES.

- 1. Rasi in almanfore Caro alaudae que pilata dicitur uenere constringit.
- 2. Et usq; in uenere sicte facit.

CAPVT. 7.



ANas. Ex libro de naturis rerū Anas est auis aliqñ rulum maior gallo. Mascapm & col lum uiridis coloris habet, rostro uero laeum,

et alas albo, uiridi, nigroq; distinctas. Torquem habet album circa collum. pedes rufos & latos quibus in aquis subremitgat. Nam aquas fluminum gaudet, distillicq; si ne his uiuere ualeat, maxime cum eam cibus sicci citius ingurgiet. Nares aliquando cum plures fuerint simul, tanta librdinis insana ferantur, ut feminam solam coctū

do uicissim ac certatim occidunt. Horum palli mox ut ortum exiunt, tanta agilitate migens ut eitam si marem mori uel aliam ri contigerit: sine nutrice uiuant.

OPERATIONES.

Isidorus. Anas cocta peiore melior ē. Et cetera. De qua Martialis ita dicit: Tota quidem ponatur anas: sed peiore canas est. Ac cetera placet, cetera redde coquo.

Rasi. Caro anatis plures habet superfluitates, & plus fastidire facit, & maioris ē caliditatis non tamen plus nutrit. Caro galinacea. Plinius lib. 10. Anatum quoq; masculorum sanguis a leum sistit. Mirum uero traditur in tormibus anate apposita, morbum transire uentis ipsamq; anatum emori. Autofna. Anas calidior est omnibus domesticis uisibus. Et dicitur quidam q; in frigidum calefacit. Calefacti uero siccitate facit. Clarificat autem uocem, augmentum facit in coitu, & sperma multiplicat. Bius pinguedo maxima est in sedando dolore mē.

CAPVT. 8.



Anser. Ex libro de naturis rer. Anser est auis aquila magnitudinis, butus generis ille que indomite sunt et proprie libertatis, glauci coloris sunt & acris, alis petunt uolant ut grues ordine literato, & secum dum stans uenorum uolans suos dirigunt. Aquilae ne stante petunt aultrum sans confere frigidiore tempora imminere. Vix a uolans cessant, nisi cum manducata interim depascant, adeo manq; delectabilis est ei notatus, ut raro dormiant, ac contra domesticis

et alas albo, uiridi, nigroq; distinctas. Torquem habet album circa collum. pedes rufos & latos quibus in aquis subremitgat. Nam aquas fluminum gaudet, distillicq; si ne his uiuere ualeat, maxime cum eam cibus sicci citius ingurgiet. Nares aliquando cum plures fuerint simul, tanta librdinis insana ferantur, ut feminam solam coctū

sticta anseribus uolatus est grauis, pascere e officiosissimum, quiescere ac dormire precipuam, horas, noctes, & fures clangore producit. Est in alipsum monibus anseriū genus inter aues maximum præter struthionem: sed adeo ponderosum, ut manu capiantur immobile super terram. Anates & Anseres ceteræque aues herba se purgant sicuterit. Ifidorus. Nullum animal est quod ita odorem hominis sentiat, sicut Anser.

OPERATIONES.

1. Auicena. Anseri caro grossa est. Adeps eorum alio picæ confert, & ad fissuras faciei atque laborum ualeat. Sedat quoque dolorem auris & confert matrici. Esculaপিষus. Adeps anseris omnes durities soluit.
2. Idem eū succo cepe indistillans auris, aqua illapsa m efficit. Dioscorides. Anserinus adeps summe mitificus est ob dulcedinem pinguedinis. Rimas laborum curat, totiusque uultus facies ex frigore rimas optime sanat & aurium dolorem.

CAPVT. II.



Ardeo
Ala, ar
dea, Aza
lon & az
da. Ifido
rus. Arde
ola diol
quasi ar
dea, pro
pter ardu
os uolat.
Cum ali
us uolue
rit impe
tuum si

gnificat, hanc multi tantulum nuncant. Plinius lib. 10. Ardeolarum tria sunt genera, scilicet leucos, aleritas, pellas. Hi anguntur in coitu. Mares siquidem coeundo cum uociferant sanguinem etiam ex oculis pliant, nec minus eorum grauidæ parit. Sorices & ardeolæ dissident, inuicem sortibus insidiantes. Idem in lib. 16. Ardeolarum autem genera quas leucos uocant aliter oculo tradunt uere.

Denaueris rerum. Ardea licet in aquis cibum suum querat, in siluis tamen & arboribus nidum suum collocaat. Fertur autem quod pullos suos miro rigore nidatur defendere. Accipiter eius inter illos est. Sed ardea huic animum opponit, & stercus eijcit, ad cuius tactum, accipitris pennæ cõpurescunt, plurimumque earum colorē habent cinereum, quædam uero album. Est quoddam earum genus, quarum mares aguntur in coitu cum magna uociferatione, et funduntque sanguinem ex oculis pro dolore. Azalon. Ex lib. de natur. rerum. Azalon est auis parua, quæ coram frangit oues. Huius pulli a uulpibus infestantur. Ipsa quoque uulpis canulos uellit, ipsamque uulpem, quod ubi cornus uiderit, auxiliatur uulpi quasi contra communem hostem. Hæc auis in spinis uiuit: & ob hoc azinos odit. Flores ac folia spinarum deuorans. Actior. Azida iuxta Physiologum ipsa est struthio, de qua dicitur infra.

CAPVT. III.



APis.
flos. Apis
est animal
annulof
corporis,
habens mē
brum uel
additamē
tum ab ore
extens
per quod
gustat, &
cibum cõ
trahit ac re

cipit sanguine caret, dentes aliorum animalium dentibus similes habet, in comitatu uolat, et est leuis corporis. Habetque quatuor alas: duasque pedes habet in dextera, & duos in sinistra, nec plus quam quatuor habet ne uolatum suum prohibeat. Hoc animal non recipit aerem, non anhelat. Comedunt mel maxime in necessitatis tempore. Unde quando incipiunt infirmari, apparet mellis diminutio, quia uidelicet comedunt ex eo, nec reparant ipsum. Bo-

LIBER SECVNDVS.

nos odores delignant, & aquis currentibus delectantur. A flor. Apes manducis diligunt frigus & siccitatem ac summum odorem. Crepitum uolunt circa opus suum follicite fieri, & ociosas abijciunt. Ex H. de nat. re. Apes ceteris animalibus preeminere dignitate & utilitate preclaris dicitur: & nobilitate, utigent agilitate, strenuitate, animositate, ingenij subtilitate. Ambrosius. Apes regem sibi ordinant non force, sed iudicio, & quis sub rege positus, tam liberz sunt, quam prepositus tenent iudicij & fide deo non a affectu, & regem ipsum tanquam se constitutum diligunt. Hic autem rex naturz claris formatur insignibus: in & magnitudine corporis preter se specie: & qui in rege principum est) mori manifestum est. Nam & si habet aculeum, eo tamen non utitur ad uindictam. Sumunt leges nature, non literis scriptas, sed moribus impositis, ut leuiores sint ad puniendum, quia maxima potestate possunt. Sed apes, que legibus non obtemperant, penitentia eorum demerita non seipsum multant. at aculei sui uulnere moriantur. Ambrosius. Nulli casti apes e domibus audent exire, nec in aliquo peccetere passus, nisi rex prius egressus sibi uindicta uentis principum uolans. Proceris suis autem caris est per rura redolentia ubi hortantur redundantes floribus, flumibus etiam per gramina herbi que dulcibus prima ponunt castorum fundamenta. Apes ordinantur ad opera diuersa. Nam flores adducunt quedam, alie mellificam ceram, & alie adducunt quas. Earum operationes sepius determinatum non habent: sed cum habuerint res conuenientes, subito preparant & in sereno tempore operantur aliudque,

Tunc trophæa inter se colunt, prout, coram. Spicula, excoctos rostris, apertis, lacrimis, Et carum regem maxie glomerant in arbore. Ille sperans castor, illum adueniat & amari, Circumstant formidulosi. Verum ipse salui natus, & sancta herbi Ore legunt, ipse regem, prout, quoniam Sufficit, nisi, & circa regem regunt. Tunc amos florum & gremio gloriæ melle. Nam alia uita magiore, & fadere pacto Excoctos apes, per uita sepi domorum. Nascitur la bryman, & locum de cordis glaciæ Prensus fuit potius fadentis, d'inde traxerit Suspendere ceras, alie spem generi adules. Educitur fames alie purissima melle. Ferrat opus, redolent, d'ymo fragrantia melle.

OPERATIONES.

Aristot. Apes a floribus accipiunt ceram, & cum pedibus anterioribus congregati est, de hiis ad pedes medios illam mutant, de inde ad coxas pedum posteriorum, postea uolant cum ipsa: & tunc manifestatur potius deuotitas ex ea. De uirtute & operatione ceræ & mellis lector alibi querat.

CAPVT. II.

Vergilius in Georgicis.

Nam ego uideis apes, que lapides ipsi Adde, respedunt.
Magnanimis daret, nisi, ex ordine gentis.
Mores et studia, et populorum prelia dicam.
Rex melior uacua iam regeret in aula.
Mactis ante squamibus ardens.
Et uacua clara hic melior ossibus et are-



Basili Meus. Iridoras. Basiliscus greges ad regu las inter pretant eo q rex serpentis sit: adeo ut uidentes est fugiant. quia olfactu suo eas necat. Nam & homine ut si aspiciat inerrimit, si quidem & eius aspectum nulla uis uolans alleqsa permeat. Sed q uis procul sit, eius ore combusta deuoratur. Ausertina in. 4. canone. Basiliscus est serpens qui solo visu inuadit & a uocis eius uocis

tu ovicis fuit. Hunc aut quidam vocari tergalum, quia caput habet coronati, cuius longitudo duarum palmarum est, & caput acutum ualde, oculi rubei. Color eius ad nigredinem & aurum rem declinat. Hic aduritur totum super quod incedit, et in circuitu cauerit eius unum aliquid. Ex lib. de nat. rerum. Basiliscus interdum ex gallo nascitur, quia gallus in quae decrepta facit ouam ex se, unde basiliscus procreatur, sed in generatione hac oportet ut multa concurrant. In simo namq; calido & malo ponit ouum, ubiq; fouetur uice patris, et post multum temporis exit pulus, et noua lesit facit solent ana com puli. Habet aut caudam ut coluber, residuum uero corpus in gallus. Dicitur autem huiusmodi creaturae eius se uidisse testant, q; nulli est ouis uista, sed ualidissima pellis tantum ut resisteret postu scibus ualidissimis. Opino quoq; quorundam est, q; ouum illud galli coluber aut huius foueat, sed hoc incertum est. Hoc tamen in antiquorum scriptis habemus q; basilisci quoddam genus est quod ex ouo galli decrepti generetur. Hic idem A mostellia basiliscus uocatur, quas illic homines inferunt caernis quibus delitescit. Itaq; uo uiso fugit, quem illa persequitur & occidit. Inferius de regulo, plenius dicitur de basilisco, quia fere idem sunt basiliscus & regulus.

CAPVT. 11.



Sub tempore punescere operit humore ex

B Arida & Berneca. Hic idem Basiliscus sunt uocis de ligno crescit. Fere est q; lignum de abete marinis aquis in cibus quibus succul

se crassum emittit, ex quo densato formatur parue. Species autem ad magnitudinem alandarum, primomq; sunt nude, deinde maturantes plumescunt ac rostrum ad longum pendentes, per mare fluitant usq; ad maturitatem donec se commouentes obrumpant, sic crescit & roboretur usq; ad debitam formam. De his autem Iacobus Athonensis episcopus in orientali hystoria loquitur, dicit q; arbores sunt super ripas maris, de quibus hic procreatur, rostris infixis arboribus dependentes. Temporibus romanitarum ex arboribus decidunt, ac per incrementa proficiscunt, sicut aues cetera uolare incipiunt. De his itaq; certum est, q; in orbe nostro circa Germaniam, nec per colitum generant, nec generantur. Philosophus. Berneca quae ex arbore nascitur, in qua huiusmodi quoq; Flandriae partibus inuenitur: Hae autem non habet superstitiam: sicut nec arbores. Infra cap. 10. plenius habet.

CAPVT. 12.



B istarda & Bonasa. Ex libro de natura rerum. Bistarda est uis aquilinae magnitudinis, quae uolacarda, bis aut ter fallit in terra facit antequam ad ethera subleuetur, unde nomen habere dicitur, unguis habet ut aquila, & rostrum ad unctum, ramibus uescitur, non tamen in uolando praedam diripit, sed si cubi uis aurat hinc animal inuenerit, plures eorum aggregare inuenerit, & occidit, sic q; carnibus eius satiant, eadueribus eorum habentissime uescitur. Sola uero pene in aer

aves, quæ carne uescuntur herbili depascit, in alis & cauda albedinem habet, reliq; colore aequalis imitantur. Oua ferri non in arboribus ponit, quoniam aliter uolare nō potest, sed in terra deponit, et illic ea fouet dū seges in fructu est. In li. ur. sup. B. onofa est auis in Germaniæ partibus, habet carnem exterius nigram, interius albam, delictam prope ad perdicis fauorē, habet autem fationi magnitudinem. Cūq; tempus uenem excita uerit, masculus hūi ore currit donec ore spuat, tunc femina ueniens ore spumū recipit, inde q; cōcipit & oua parit.

CAPVT. II.



BVbo. Ex libro de natur. rerū. Bubo nomē habet a uocis sono. fugit lucē in electijs habitare & oleum de lampadis habet, si ceruicibus tamen eas defecet, oua quoq; colibæ bibit, mares uenatur, hac quoq; uolucres ceteræ capiuntur. Quando uero ab illis aui bus, q; in luce habitant impugnantur, restapina pedum unguibus se defendit. Aristot. Bubo sicut & uespertilio uicis sibi nocte acquirit. Monedula pugna eum bubone quia bubo debilis est uisus apud meridij. Ideoq; coruus illerapit oua bubonis et comedit, coruus quippe fortior est de die, & bubo de nocte. Itaq; bubo & coruus inuicem sibi aduersantur in uide, coruus meridie comedit oua bubonis, & bubo nocte comedit oua corui. Ceteræq; aues circa bubonē uolant, ipsumq; de plumant; multa nōq; ars autum eum odit.

OPERATIONES.

Auicem. Sanguis bubonis ualde cōfert aīna u, si similiter cōāius & caro ipsius.

Phisio. Cor bubonis si ap positum fuerit mulieri dormienti in parte sinistra, omnia q; gessit narrabit. Plinius li. 29. Bubo boni s; pedes uisus nam herba pliraginis, cōtra serpētes auxiliatur. Oculorum ceteris eius collitio mixtus, claritatem oculis facere promittitur. Idē in li. 29. Phreneticis quoq; bubonis oculorum cinerē imponunt.

CAPVT. III.



BVcor. B. u. ha torius & horuirus. Ex li. de nat. rerū. Bucorū ē de genere accipitrum, sed paulo nigrior, & tarda nimium, pi gra q;

uolandum; q; da tamen uisit, quā cum dolo uellanguore aliquo aut pigris deorsū assequi possit. Hęc auis sapore dulcissima est. In li. ur. sup. Bucorū est auis sic dicta a signo uocis habet crura longa, collis extensum, rostrūq; longum & acutum sicut ardea, colore tamen distans ab illa, est enim ceteræ similis. Habitat circa stagna, pīpī um cibo cupida, ranas comedit & uenena ra. Hęc sola ueris tempore pro canu uocē horribilē edit. In litore sub ardore solis, in loco ubi pisces frequenter nouit, adeo quiescit ut ut quasi mortua ap pareat unde fit ut canis piscibus minus suspēctus sit, sed cum collum longum habeat, breue rescurritate facit, ut cum pisces incautus ei quasi nihil pī cōsideranti proximas uisus, illos ad se colla extensio trahat. Phisio logum. Botaurus quasi bo onuras dici etur, eo q; tauri boanum id est mugitū imitari uidet. Rostrum enim in terra paludiosa deligit, & ad modum tauri clamorē edit. Exclusos pullos statim mater sub alere colla extat, unum sub una, aliter sub altera. Pulli uero materno corpori adherēt.

Inced. q;

Inceditq; mater pullos sub alis fouens, na
corū q; rostris p̄minentibus cibos dulciter
cōmendans. Añtor. Hęc avis mibi esse uis
deur anocrotalus, de quo in ferius dicit.

CAPVT. 11.



Bibes et
Blanc.
Isidorus
Bibones
sunt q; in
uino na-
scentur,
q; uulgo
muscio-
nes à mu-
sto appel-
lant. Vnde
de Affro-
nitis. Cū

ā me expectasset fabulare incipis ex ore bi-
bones inuolant in oculatuta. Blanc à co-
lore dicitur sunt, siquidem & comprehen-
dit manum tingunt, unde & blaut cum co-
lorem dicunt, hoc animal lucem non pati-
tur uidere, contrarium muste. Musca est
lucipea. Blata uero lucifuga. Ex lib. de
nati. rerum. Blatta uermis est, qui lucē ui-
dere non patitur. Vnde per noctem eam
modo ambulare consuecit. Palladius de
agricultura. Blate sunt apibus inimice
sicut & lacerte. Vnde basius modi anima

lia. Et his
similia
oportet
apum ca-
stris uel
attracti-
bus lon-
ge fingere,
qui
uoluptas
bene cō-
seruare.



CAPVT. 12.

Cancharides lane & gręce, arabice de
Crania uel urane. Pandecta cap. 17. Cū
thari des sunt animalicula, quorū sunt ef-
ficacissima; que et in specie frumenti adhuc
florentis inueniuntur. Sunt hęc uarie, &
quasi circa pennulas suas stricte & obli-
que. Hęc enim uapore acuti suffocantur, &
in uase non spicato reponuntur. Sunt calidę
& acutissime, que licet scabię uel uellicę
conferant, uellicam tamen si ex eis multa
sumatur quantitas, uulnerant, atq; sangui-
nem mingere faciunt & in uellicante q;
bus parua accepta urinam prouocant ue-
bementer.

OPERATIONES.

Scraps. lib. aggregato. capit. detariq; au-
to. Galie. Experti fumos experientia non
modica in unguibus leprosis, & in uen-
tris q; quando ponitur super eas cum ce-
roto, confert multum, aut cum unguento
auferunt enim unguem, & faciunt cedere
totum. Et Cancharides in greditur in
cōmixtionē unguentorum & medicina-
rum que sunt ad scabim et egritudinem
etiā qua eliditur cutis, & in medicinis uel
lumi erucas, que dicitur capita clauorū.

Et sunt quidam ex magistris nostris, q; probatu.
dabant in potu miscetes parum ex eis ad
prouocandum urinam. Et quidam acci-
pibant alas & pedes ipsarum solum, dicit
teq; hęc conferunt illis, qui sumpserunt
corpora ipsarum. Et alij dicebant cōtrari
umbuius, uidehęc corpora ipsarū sola tu-
uabant eos, qui sumpserunt alas & pedes
earū. Ego uero muscu omnia simul cor-
pora cū pedibus & alis, & dedi. Ille autē
que sunt magis inuatur ex eis sum q; re-
peritur in urico in quarum alis func-
tione citrix in latitudine protense: et pro-
prie quandō projicitur eis in olla terrea no-
ua, & claudis orificium olle cum pāno li-
neo super uas, in quo sit acrum seruens,
donec suffocentur et moriantur.

Et similiter oportet q; fiat ex animali
qd dicitur xofosib q; uolumus si p̄m repo-
nere. Et similiter est species animalis simi-
lis cūcharibus in figura & uirtute. Et simi-
liter uermis uiridis, qui reperit super ar-
bores p̄m: uirtus eius est, sicut uirtus carū.

Postquam sunt cantharides mortuæ inferantur in lino & reponantur.

7 Dio. cap. cantharides. Meliores ex eis sunt, quæ sunt diuersorum colorum, & in alijs earum sunt lineæ transfusæ citrinas; & sunt grosse & oblongæ.

8 Operatio autem illarum q̄ sunt unius coloris est desolita, & virtus e cantharidarū est purificatiua, calidificatiua, ulcerantiua. Et propter hoc miscetur cum medicinis cōuenientibus a postematibus ceteris, & ad scabiem ulceram & impetiginem.

9 Et quando ponuntur in nasalibus, p̄ uocantur menūtra.

10 Et cōstatuerunt quidam q̄ quando miscetur cum aliquibus confectiōibus ad hydrophilum, conferunt propter uirtutem earum quam habet in prouocando urinā.

11 Anticenna lib. 2. cap. Cantharides. Dixerunt quidam q̄ sunt superflue caliditas. Et dixerunt alij q̄ sunt calidæ & sicce in tertio gradu, sed primum est uerius. Ex cantharis est acris acuta, putrefactiua, aduulsiua. Et eradicat verrucas linica: & fit ex ea ceronum, & linetur ex eo albedo unguis, & confert el.

12 Et eradicat unguem mollificati uelocior, quando fit ex ea emplastrum; & remouet morphæam, & albasas linica cum aceto; & quando ex ea trita cum sinapi sic linimentum facit nasci capillos.

13 Et similiter quando coquitur cum oleo donec inspissetur, & linetur super apostermata cetero sacro soluit ea. Et linetur super scabiem & impetiginem.

14 Inquit filius Mesuogiz. Ipsa incidit unguem ualde; & parum de ea prouocat urinam ualde. Et parum de ea adiurat medicinas prouocantiuas ad prouocandū absq̄ nocimento. Et prouocat quēstruas, & facit abortum.

15 Dixerunt quidā, datur in potu una earum ei qui cōsequitur de uescia sua, & cōfert. Et dantur in potu tres castagli de ea, & exulcerat uesciam.

16 Inquit Galenus. Ipsa exulcerat uesciā, & est propterea quia facit materias a curas declinare ad eam, a quibus corpus nō euacuat cum proprietate quæ est in ipsa.

CAPVT. 14.



Carbares. Alber, in lib. de na. anim. inquit. Carbas quidam mendando dicit esse aues quas uulgus baumigens, hoc est arborum ante res no cant, ut etiam superius audi uisū in cap. 14. eo q̄ ex arboribus nasci dicuntur, a quibus sup̄ite & ramis dependit quæ in res corticem est nutritio. Dicunt etiam aliquando ex putridis lignis hęc animalia in mari generari (ut superius dictum est); & sp̄tate ex abietum putredine. Afferentes q̄ nemo unquā uidit has aues colre uel ouare. Et hoc omnino absurdum est quia ego & multi mecum de socijs uidimus eas colre & pullos nutrire, sic etiam in ariet habitis de simuz. Hęc auis caput habet quasi p̄ montis, pedes nigros ut cignus, & sunt membrana cōiuncti digiti ad nardum, & sunt in dorso cinere nigredinis, et in uentre sunt albidæ aliquantulum minores anteribus.

CAPVT. 15.



Caladris. Caladris, ut dicitur, est immensum lectum lectem.

Caladris, ut dicitur, est immensum lectum lectem.

OPERATIONES.

Dicit

Dicit enim Philologus, q̄ auis est tota alba nullā partem habens nigrā, cuius interior sinus curat caliginem oculorū. In aetate regem inuenitur. Per hanc cognoscit de homine infirmo utrum uitae an mortis sit. Si enim egrotat ad mortē, mox hęc ut uiderit eum, auerit ab eo facitq̄ suis: si autē non ad mortē, in dicit illa, faciem suā uertit, & assumit omnes infirmitates eius, & dispergit eas, & sanatur infirmus. Aristoteles. Caladrius infirmū si mori debeat nō respicit, sed si cōualescere possit, & ipsum uidere uelit, ab illo oēm infirmitatē ad se trahit: ita q̄ ille sanus efficit, & auis egrita q̄ sepius pro moritur. Hęc auis habet unum os grossum in crure, cuius, mediante oculos caliginē si quis hinc uisus eos clarificat boni usus efficit. Ex lib. de naturis. Caladrius est auis alba, q̄q̄ si ad infirmum sanandum ductus, omnes infirmitates eius intra se colligit, & in aere uolans ibi eas comburit atq̄ dispergit. Pars interior femoris caliginē auertit ab oculis.

Has uoces Alexander inquit scribit in Perseide. Ex lib. de natura. Caladrius est auis parua prope cōsimilis alaudae, colore fusca, plumis despectis, sed mira modulante uocis audires legitas, o mēsc̄p uoces autem expressissime imitant, itaq̄ q̄si capra ergastulo includit, ibi quoq̄ captiuitate & calamitatis suae oblitae, ut unā die horā sine cibus p̄terit, a deoq̄ spaciari dicitur autem canibus gaudet, ut nec cibus sollicita sit.

CAPVT.



Capo. & ca primus. A chor. Capo dicitur galus castratus siue gallinaceus. Ex hinc eo castratus, ut facilius in

pinguatur ac tenuioris come sanatur.

OPERATIONE.

Dicitur Capones utui operi & impotenti moribus uenenatis occurrunt, si intuenti assidue. Cerebrum melius est ceteris, ac cepum in uino fluxum sanguinis abstinere. Pellis uentriculi eius sicca tunica & bibita, euistomacha est cum uno. Iuse est maxime minoris phusionis stomachi mētesit, simpliciter compositum. Iusectum uero maioris artificialiter compositū una tiron molli, crudos humores id est colerā nigram deponit. Vt est temporalibus febribus & typicis egritudinibus tremoribus & insensibus stomachicis, & acutis singulare p̄sidium est. Fel caponis albi magne uiroris est, facit ad effusionē oculorum & ad caliginem & asperditē palpebrarum. De capone miserius, capit. 54. haec uis parēbit. Plin. lib. 10. Caprimulgi appellatur merula grandior asperdit, nō dicitur fures sine inordiū epim uisū carē pastorum stabula iurant, caprarum uberi bus propter suctum lactis adnotans, qua interiora uerborum, capris q̄ ceptis q̄ sita nullā obortus. Aristoteles. Caprimulgas est auis montana, modicum maior merula, assuit moris, raro uideatur de die, sed acutius uisus eius de nocte, & manet in lapidibus de die lac ex mōmibus caprarū fugit, id eo q̄ dicitur agochiles scilicet caprarum lac sugens.

CAPVT.



ur. Augures autē dicunt & in gestu & in

Caprimulgus. Carduus. Carduus haec dicitur eo q̄ spiritus & car dicitur passus, unde apud grecos achēna dicitur id est spiritus q̄ bus ab

motu & in uolans autem esse signa consti-
tuta. Plin. lib. 10. Carduus est minimus cui
um imperata facit sine uoce raris, sed pe-
dibus & ore pro manibus. Est quæ bouum
magis imitur, in Arelatenſi agro tau-
rus appellata. Est q̄ equorum quoq; hinni-
sus, aubus nomine, herbe pabulo aduen-
tu eorum pulſa imitantur, adhuc modum
ſe uelifeena. Ex lib. de nat. rerū. Carduus
eſt auis parua, croceoq; in corpore, rubeo
uero in capite colore ueniſſima. Mirū au-
tem ut dicitur q̄ hæc auicula carduorū acu-
tis aculeis poſcitur. In hæc ergo natura mi-
raculum apparet, quæ talem ſtulticiam ei de-
dit, quam nec boui nec alino magnis ani-
malibus impertiri uoluit, ut uidelicet er-
ga ſtulo elanſa ſuppoſitam aquam ab imo
per ſilum uasculo ſuſpenſo ad ſe roſtro
trahat, pediq; ſilo interdum ſuppoſito eū
attingit ualculum ſi ſim potu ſedat.

CAPVT. 14.



Carabdius, & Carifſa. Rodol. ſig. Leuitico
Carabdi on 2 auis
garrula, de qua le-
gitur in
Leuitico
q̄ ſecun-
dum legē
ſit immi-
da. Actus. Hæc auis ipſa eſt q̄ ſuperius
in capite. ſi. dicta calendris eſt. Falluntur
autem qui hanc eſſe caladriam putant ut
ſuper Deutronomion dicit gloſſa incerti
ſcripta. Carifſe ut dicit Solinus, auis ſunt
quæ impone flammas inuolant, ſic ut nec
plumæ nec carnes earum flammis igniſi ali-
quantenus cedant.

CAPVT. 17.



Ceruus uolans. Ex lib. de naturis rerū. Ceruus uolans fer-
tur eſſe genus el-
cader. Hunc ta-
men ex-
primō-
rator crā-

bronem uocat, ſub alis (ut dicit) grollioribus
alæ habet ſubules & tenues, ſicut bru-
chus. Circa uesperam poſſime uolant &
uolando ſtrepitum faciunt, habēt cornuta
medicinalia grandia, ſlonga bifurca, den-
tata, & lucida, qua ſi forcipibus in cacumi-
ne eū libenter ad morſum conantibus, cru-
ra uero longa & reflexa, lucent igniſi mo-
re noctu, partes laterum ætæ clunium colo-
res pinarum refulgentes aliquando com-
preſſe obumbrantur, amputatū caput eo-
rum uisit diuſus ſine corpore, ſed & ipſi
us corpus ſine capite, ſed non tam diu ſicut
caput.

CAPVT. 14.



Cicada. Plin. lib. 11. Cicada
de raris
uiuunt
rore, qua-
rum duo
ſunt ge-
nera. Mi-
nores q̄
primæ
proconi-
unt, ſunt
mure, &

noſſime pereunt. Sunt autem mulce, q̄
cantone uocantur achete, & quæ minores
ex his ſunt pentagonæ ſed illæ magis ſono-
re. Mares canunt in uero q̄ genere ſilenc
femina. Generiſi uel ſcuntur ad orientē.

Ante

Anse colium mares preſerūt, a' coitu ſemi-
nas (circa ſoliſticiū eſt coitus earum) Ovis
earum correptis quæ ſunt candida coitus
ſupinus. Eſt illis aſperitas in dorſo præca-
ta, quæ ſæuere loco excavans in terra. Fit
q' primo uermiculus: deinde ex ea (quæ
uocat' terrigona) cuius cornice rupto em-
ta ſoliſticia euolans, & eſt ſine ore, ſed pro-
prio quidem eſt ſculentum in linguis ſimile. &
hoc in peſtore quo rorem lambit. Peſtus
ipſum eſt ſiſulo ſum, hoc u' di ximus, ca-
nuntia eſt, de oppro nihil eſt inuenire.
Quidam uero negant uocem inſectis eſſe,
in iſto cicadarum ſono & apū murrare,

CAPVT. 11.



Ciconia. Iſi-
dorus. Ci-
conia q' ſi
ciconia q'
a ſono q'
crepitant
dicte ſūt
quem ſo-
num oris
poſtus eſt
ſe conſtat
q' uocis,
quia cum
roſtro q'

uenire faciunt. Hæc uerū nō eſt ſocietatis
comites, ſerpentum hoſtes, maria tranſuo-
lant, in Aſiam colloſo agmine pergunt.
Cornices eas duces præcedunt & ipſæ qua
ſi exercitus proſequuntur. Ex libro de na-
turis rerum. Ciconia ſerpentis exitio tan-
tus eſt honor in Theſſalia, ut capitale fue-
rat occidiſſe ciconiam, ſicut & hominem.
Multipliciter namq' ſerpentibus inſidatur,
eoſq' comedit & alia uenenata, nec tamē
moriunt. Bufonem autem non niſi in ma-
gna fame comedit, in quo naturale bufonis
malum nocent. Videtur autem ciconiam
caput habere ualde reumaticum: quia ro-
ſtro eius aqua ſere cōtinuo deſillat, et hoc
hyeme magis. Hæc uero ſuos annos repe-
tunt, & unum ē ſoribus ſuis domo loco,
ſub quo ſtrificans, plumarum quaſi tribu-
rum uſerunt, deſcendant ſed forte cauſa ma-

gis eſt tedium nutriendi. Quinimo uo-
uulgo dicitur, pro decimatione deſcendit
deo ius ſuum ſeruantes. In cuius ſignum.
Thuringiam, ubi decime nō dantur, ne q'
intant ne q' inhabitans, ut experientia do-
cet: Abituræ autem (ut dicit Solinus) in
certo loco congregantur, ita ut nulla ſui ge-
neris niſi capous relinquantur. In Aſia cō-
pus eſt ubi congregatæ commurmurant,
et eſiquæ nouiſſime uenit dilacerant, ſicq'
recedunt. Ea lib. de nat. rer. ut ſupra. Cico-
nia dicitur uis pia. Cō enim antiquiores
ciconie pennis amilla propriis ſibi uicē
a quaſere neſſant, ſuntiores frigida genito-
rum mēbra reuocantes eos in paſtu procu-
rāt, donec alia fortis redierit. Nam ut Iſid.
ait. Quānum aſporis impendit in ſoribus
educendis eam & ipſe inuicem a pulſis
ſuis aluntur. Nec dubium eas caſtitatis ſe-
ſtantes eſſe, ſed uſq' cōiugū a diuicem
ſeruire. Vnde ſerunt q' in eminentiori loco
domus cuiuſdam par ciconiarum habita-
bat. Vnde mare ad paſtum rece dicit, ſic q'
ter alius maſa duentis forminam a dubi-
rino coſtu poſſuebat. At illa ſtanit emi-
in fonte ſe mergebat, ſic ſcelus adulteri j
a quæ lauamēnum deſis, marſ propriū de-
ludebat, iuſtuſmodi factum dñs habitatio-
nis ſeſſner aduerſit, & quadam die poſt
adulteriſ eam in fonte ne leuaretur probi-
but, nec mora maſculus a paſtu rediens in
femina ſua ſorbas a duberiſ deprehēdit, &
ad hora m diſſimulans abiit. Reuerſuſ ſe-
cunda die maſximam multitudinem ſecū
a dduxit, que ſingulq' a duberem a ggreſſe
miſeram crudeli ſanauerunt morte.

OPERATIONES.

Plin. lib. 7. Ciconia organi ſibi mede-
tor. Idem in 12. Ciconia pullum qui
ederit, negatur ſinis continuiſ ſippire con-
ſta. Ciconia quoq' uenniculus ualeat con-
tra omnia uenena. Idem lib. 30. Furſicu-
lis etiam dicitur mederi ciconia uennicu-
lus ex uino decoctus. Dño. Fimus cico-
nie cum aqua poru datus, epiſtomicoſ cura-
rat. Alber. in libro de natu. animalium.
Hæc uis alba habet nigra, & cauda & ali-
as partes habet albas.

Inuocatur etiam genus ciconia: totum a

in dorso nigrum, & in uentre subalbū, sed conuulsiuū in hominū habitatiōibus sed in paludibus desunt.

CAPVT. 27.



CYGNUS.
Aristot.
Cygnus est de genere uicium unicolorum inter dignos habentium, manetq; irripit lacuum, & in locis multarū

arborum. Bone uisū est atq; naturæ, & se necesse ut bonæ. Huiusmodi aues contra ac ceteras pugnare nō incipiunt. Sed si cum eis ille pugnare cepit, pugnant cum ipso namq; utiunt. Iridorus. Cygnus græce, latine olor dicitur, eo q; totus albus sit plumis, olon enim græce totum dicitur. Nante uero sibi hanc auem hominū pignosiam facere dicit, sicut Emilius ait. Cygnus in suspitijs semp. terribilissimus ales. Hinc operant nante, quia nō semergit in undis. Ex li. de nat. re. Cygnus habet plumas albas, sed carnes nigras, fontendinū suū in alis, colerice cōplexionis est, & ob hoc traētus. Dentes habet in rostro minutissimos. Oneri impatiens ē, nec libet uolae, sed in ista gnis requiescere dicitur. Cū uno pede natus, & cū alto se regit uel i modo, cū p̄cibus natus eius est immo cius. Super aquis nidificat, in pulis educandis sollicitus, tempore coitus blanditur sibi iuicem amas & fecunda, & alternatim capita cum suis seditet collis inlectōr uehat amplectēdi gratia. Nec mora ubi coerint, mas cōfetus lēssis in foemina hagit ab ea. A ista impatiens fugiuerat in lōgū, imo le si de cessante, paci se iur in alo, ac d̄ masculi p̄secutorē cessans possit coiti frequēti cau de motu & rostrū se a q̄ mergis puniscat.



CINAMOMUS.
Cispedo, & Cinamo. Iridorus. Cinamomus ē auis Arabica, sic dicta, eo q; excellis ne moribus tenet nidos ex

fructibus cinamomi. Et quia non possunt sibi homines condescedere, propter rorum latitudinem & fragilitatem, eos dē nidos plūbaria facultate appetit ac cinamoma illa deponit, & precijs amplioribus uendit, eo q; illud cinamomum magis q; alia mercatores probat. Aristot. Cinamomus passer modici maior est, eiusq; color celestis est cū citrinitate, & colores isti sunt in eo distincti. Rostrium eius est longū ad citrinitatē declinans, sup. arbores magnas ex cinamomia (u dicitur) spherice componitidum suū, habet in uolūtu paruum, Plin. Cyperidij sine cispedi plurimum uolūtu, qui & apodes dicitur, eo q; usu pedum carant, hirundinū specie n̄ dicitur in scopulis. Hæ sunt quæ uero mari cernitur. Aristot. Auium genus q; pedes nō habet omni tempore apparet, hæc auis lōga gracilis ē pauca latitudine, hirundini alimilatur. Nec inter illas leuiter distinguitur. Ista nidificat in cistis, & hoc post lapides ut animalia fugiat & homines, Plin. li. 10. Cinamomus alia cōchramus habetur, aues remeantes comitans sollicita, ac perueniens rauerat expectans sibi terras peruenire festinat, ea q; noctu etiam intreris admouens excitat. Aristot. Cinamomus auis de nocte ceteras aues clamat, ea q; audita sciunt uenatores q; in locis suis non remanebūt aues. Ex libro de nat. rerū. Cinamomus auis Affre precedensibus hirundinibus ac circumis instans byome comitans eas festinat or perseverat, & precedens sollicitat.

Caput

CAPVT. 22.



Cynomyia. Ifidorus. Cynomia graecorum cicur musca canina. Nam canis graece cynos dicitur. Ex lib. de naturis. Cynomia est musca canina caecorum auribus importuna, quae licet canibus frequenter excutiat, scripta tamen importune reuolat. Vbi autem eum pigrum ad excutiendum inuenierit usque ad sanguinem & vulnera procedit. Actor Cynomia est illa musca grauissima, qua percussa est Aegyptiorum populus in quarta plaga. De hac enim in Exodo legitur. Venit musca grauissima in domos pharaonis ac seruatorum eius: in omnem terram Aegypti, contra eam quae est terra ab huiusmodi muscis. Per hanc enim secundam gloriam canini mores significantur, in quibus humanae mentis uoluptas id est libido arguitur. Sic enim cimices, quibus in tertia plaga percussus est Aegyptus, significant inquietudines mundanorum qui pro uocatores ris



CAPVT. 23.

zarum, amaro res calumiantium non admittit: est quies est spiritu alis subacti. Vnde psalmista. Dixit & uenit Cynomia.

Cicada cimet & rostro. Ifidorus. Cicada genus scarabeorum est, sic dicitur, eo quod gradus uel uolans luceat. Ex lib. de naturis rerum. Cicada est uermis in Italia nocte uolans, & inter noctis umbras fulgidus radians, ita ut si eum in tenebris uideas, exhalationem se intularum patet. Ifidorus. Cimet autem est uermis caninum est. Dicitur autem est cimet ex similitudine cuiusdam herbae cuius fetorem habet. Ant. in a. can. Ex fraxino capita inflata sicut granata egrediuntur, in quibus est humiditas de qua cimices oriuntur. Cuiusmodi capita huiusmodi dicitur, cimices ex illis egrediuntur. Cimices ante cingit per se iterum tauri quando eum eo sic sumi gatio. Palladius. Hortis si quod cimices nocent extinguuntur autem amara & felis bubalo lectis aut locis earum perunctis, uel solia edere mitis ex oleo, uel incensis sanguisuga. Ifidorus. Cicada graeci appellant eam, qui ex ore fauoris paribus maiores creantur. Quos aliqui reges putant dicitur, eo quod castra ducant.

CAPVT. 24.



Coliba. Ex lib. de naturis rerum. Coliba (ut dicitur Herodotus) felle caret. Dicitur tamen Aristoteles, quod felle caret non eo in eo quo est terra aia

lia, sed in insecto. Morticium non uiuit, sed puro grano, ut solum recuperat noui uolunt. In alas nidificat, ubi mala bestia accingere non ualeat, super aquas libenter requiescit, ut solum sedet. In umbram accipit uentus in aquis prospicit. Aliquando uero sola sedet, colores suos uarios ex ea collit admittens, alarum planis rostro quod plumeculas sulcat, & in regem uolans

LIBER SECVNDVS.

culosus pennas disponit. Tunc nifus fpecta-
latur oculus ebgauderet in huiusmodi
gloria apit. Columbae calidiffima sunt, et
plillos propter ftomachi temperantia eo
medit ftomom etiam ardent nemis habet
quem & ipfe nido eposi, & pullos efcere
docent. pennis eleuatis pugnat, & columba
credens cum uidetini ftibi aggredit. Dicit
Iacobus qd nrmare uerfus orientem colu-
bae funt, quaz nunciorum fungentes officio
literas ditorum fuorum sub ala breui spa-
cio perlege dtponta octid eoq calde nroci
fe funt, maxime quando p renas in mico-
rum alij nunciij tranfire no audet. Colu-
bae p pnti i nnet aues no eleuare caput quido
potant, donec ei fufficit. Ex li. de na. rer.
Columba ualde granant in ouero paruo:
q ft parere tardas crit, amare percuntur.
Aristo. Colombe toto anno ouit & pulli
fici, ft fuerit locus mansiois calidus, & ei
bus paratus. Alioquin non nifi in ptate.
Harumq pulli funt meliores in uere & au-
tuno. piores aut tohyeme & estate. Ma-
fcular cum foemina coit post unum annu.
Oua columbae funt albi coloris, fticut & p
dicit. Columba fenex coit no potest, fed
tantum ofculatur. Columba quoq semi-
na falat super femina, ft non fuerit mas,
& inuicem ofculantur, & ex illo quidem
coitu oua faciunt, fed non pullificant.

OPERATIONES.

- 1. Ex li. de na. rerum. Pulli columbaru in
autumno & uere faniores funt, quoniam
his temporibus grauo maxime utunt.
- 2. Esculapius. Columba occisa & calida
super polita, omni morfu subuoit. Sanguis
eius ualeat oculis conferri tofusus, p
cipue qd defub afcellis tractus. Stercus
eius omnes dolores foluit, & humores de-
ficcat. Diofco. Colu- ba: fanguis abfcio-
dit fluxum fanguinis narium, qui est ex uer-
lamina cerebri. Plin. lib. 29. Caro recca
columbe contra ferpentes au tiliatur. Ma-
fcular fanguis a uena sub ala in cifa exiit
prodest oculis cruore fuffufis. In li. 30.
Fimo columbarum cum aceto delentur ft
gnata. Hoc fimo carbunculus aboletur p
seclitio, uel cum femioe lni ex aceto mul-
to. Auicem. Sanguis columbae confert

pedagrae. Stercus columbarum conteni-
ens est super dolores iunclurarum, & uia-
let impeditini. Confert etiam dolori co-
licae cum a dministratur in difteri.

CAPVT. II.



Cornix
dulcis,
et cornix
Ex libro
de natur.
rer. Corn
dulcis di-
citur qua
si cores-
dens, car-
ne nqet ut
preda ut
uens, cor-
de maxie
me inhi-

arfananari. Ifidorus. Cornix auis anno fa-
apud lasinos: grece nomine corone appel-
latur. Quam auis augures hominu cura
fignificatiombus agere, tofidiarum uitas
militare, futura predicere, magnam nefas
hoc credere, ut deus confimilia fua corni-
cibus mder. His inret multa aufpicia tri-
buunt & pluias uocibus pretendere, una
de est illud. Tunc cornix plena pluiam
uocat improba uoce. Ex libro de naturis
rerum. Cornix in to illino morbo corripit
ur, hae uocibus libenter ufcitur. Horri-
biles aues quafi fuos hostes impugnant:
fed ille frequenter co impugnatibus mul-
tum deuolentur, zand em impudentia uicte
laetrar importunas, cornix pluiam mul-
to clamorem pennictas, ouis columbae in-
fidians, ures diflipet & exugat.

OPERATIONES.

- 1. Plinius libro. 29. Cerebri cornicis co-
ctum in cibo fumptum, capitis doloribus
est remedium.
- 2. Item to lib. 30. Cornicis carnes esse ac ni-
dum illinire morbis longis parant uulsi-
mum.

CAPVT. III.

Cornix



CORVUS.
 Exli. de
 nam. re.
 Corvus
 avis clar
 morosa,
 n. h. l. al. i.
 ud sona
 re nouit
 q. cras
 cras, di
 uersas ta
 men uo
 ces for

aut improba animalia forma superantur.
 Corvus terre inhabitat, & ibidem nisi si
 excelsissimus est mutationis aeris nisi el
 us, & alta excitationis uo et propheta ra
 ram iniquam, alta tempestatem. Coruus
 longius ciuillime fit domesticus, coruus
 q. siluestres fuitos retinet ac sedo cit. **Cor**
 uis ex natura est inclinatus ad furum, ut
 experientia Er fordaz docuit, ubi coruus
 domesticus succellus de mensa qua pecu
 nis iacere consueuerant in orium de prope
 subeus lapid. & circiter quinq. uel sex flo
 renos in grollis abscondit.

CAPVT. III.

ma sicilicet. 64. ut dicit Fulgentius, uolū
 do coit aliquando, plures semper q. duos
 pulificat grauidus si eri dicitur si cū uolū
 coruinam edere contigerit, ore pareret is
 cum & concipere, Facimur coruorū oia
 sole cubant, & mares eius eicas dās. Pulli
 coeuorum sepe diebus absq. ulla cibi
 alimonia manere seruntur. Sepeima uero
 die nigrescunt, quorum nō nullos eiecit
 tedio natiendi. Fortior est coruus de die,
 habo de nocte, & uicillim sua oua come
 dunt. Corui parum coeunt, sed multum
 osculantur ad inuicem. Ex purani quidam
 q. alio modo non coeant sed hoc falsum
 est. Cadauere coruus uel citur, etur dicitur
 a pons se abstinet q. diu sicus sui froctus
 dulcedine gloriatur. Vnde Ouidius. Ac
 cibi dū lacreas pendebit in arbore ficus.
 A nullo gollido fonte bibentur aque. Gre
 gorius in moral. Pulli coruorum; (ut feri)
 amē nigrescant a parentibus utcumq. ne
 glecti, in neda affecti, huc illuc q. uagan
 tur in nido & ciborum expectant aperto
 ore sublidium. Vnde etiam scriptum est.
 Quis preparat coruo escam, &c. Sed cum
 nigrescere illi ceperint, tanto eis alimento
 probanda conuasa ard huius requirit, q. pro il
 los alere diuini distulit. Ex lib. de na. rer.
 Est coeuorum genus in orite, quod est ali
 no & cauro pognat, eis q. fugiendibus sup
 eos uolat, ac sic com imperu eorum oculis
 impigit, & cum possent eos excicis ro
 fitod omnia suis inuictes reddi. In q. per
 consequens occisi decorantur, & eorum
 cadauera uolantibus effruntur; sicq. ab



CORVUS.
 Ex libe
 de natur.
 rerum.
 Coru
 nis ē aua
 quam uul
 gariter
 quē uolū
 dicimus.
 Hic dū cō
 habet or
 uigome
 ram, quā

in maris trāsu iam terre id est portu ma
 ria appropinquantes accipitres speculari
 rapiunt, & idcirco cura est uniuersa, ut ex
 terni generis d. uocem sollicitone, scilicet cor
 uicem per quam prima discrimina caueat,
 rarissima habent feminas in genere aua
 um, sicut & peccines in genere piscium.
 In hominum uero genere pauciores na
 scuntur masculi q. femine. Comethor,
 Cornuiz in suo Arabice precipue nuni
 tur, & est aua rega quā nos uulgo curre
 lum dicimus a currendo. Isidorus. Corn
 uices a sono uocis dicitur sū, quas greci or
 tygeas uocant, eo q. nise primum huerunt
 in orygia insula. Hec ad ueniendum tem
 pora habet. Nam q. uat depulsa manat rā
 mēant.

CAPVT. III.



Cocyx
Plini
us lib. 10.
Cocyx ui
denat ex
accipitre
fiat, tem
pore fini
figuram
mutans.
Tunc em
non appa
rent reliq
accipitres
nisi dieb⁹



Cuculus
Ex libro
de natur.
rerū. Cuc
culus est
avis im
proba, q̄
uocē suā
in cantū
do nō mu
tat, sed sē
per can
tū replē
car. Auit

paucis, ipso quo q̄ modico glanis tempo
re uisus, postea non cernitur. Est autem ne
q̄ aduocis unguibus accipitram, nec capi
te similis, neq̄ alio quāsi colore acrista,
sed columbar potius similis est capite et un
guibus. Quoniam absumitur ab accipitre
si quando simul apparuerint, sola omnia
avis à suo genere innotempta. Aristoteles
Auis cocyx paucorum ouorum est, aui
us solitior aui duorū quia natura eius ual
de frigida est.

CAPVT. 11.



**Corin
ca.**
Plinius.
Corinca
est aui
maxima
in parti
bus orien
tis, que
sere ad
quantia
tem pul
monis
tracā
habet

mollem, & multo infusum sanguine, &
ideo multo bibi plusq̄ alia aui.

Alberius in lib. de nam. animalū. Co
rinca est aui, que paucas & paruas habet
plumas & pennas.

CAPVT. 12.

pererrima est, & loco non stabili. Turu
ris sere colore habet. Hyeme plumis spo
sari dicitur, intratq̄ terre lacubulum, uel
concauities arborum, illic citate cōgria,
quo hyeme uiuit. Oua sua in nido mino
ra aucule ponit, & de ouis illius uindem
demit, ne dum illa numero superflua inue
nerit, quasi aliena repudiet. Itaq̄ cuculus
ab aliena matre est pullis eius foras & edu
catus, dum ab eue in nido inualidus sedet
quadam tamen auiditate naturalis opor
ta pullis e: hoc capiat, & hac sagacitate p̄g
egretis pinguescit & quantū dicitur sit. In cu
lus elegantiam nutrix conuersa gaudet ei
us forma, miraturq̄ seipsum q̄ eam pepe
rit adeo desipiens, ut magnitudine suam
à pullis minoribus non discernit, sed oēs
pullos suos in eius comparatione dīnas,
se ubi eum eduxerit & ad obit uolūdi nu
trix, ipso in uersa & in nutricem inuē
git, & consequentes perimit, isidor. Cucu
li à uoce propria nominati, tempus habet
& ipsi ueniendi mit uorum scapulis susce
pti propter breues & paruos uolatus, ne p̄
longa aeris spacia sanguis deficiant. Ho
rum salutaris cicadas gignunt. Oua palle
ris nido reperta comedunt, & sua obijcitis
post hęc illa susceperit, & fouent ei nutriūt.
Aristote. Cuculus ouis propter incubat,
sed unum ouum in nido sub ea ponens, ei
usdem oua supit. Illa uero futuri uentis
ignara, ouū sedula nutrix fouet. Sed à cu
culo exluso & postmodū adulto nutrix
à nonnullis quando q̄ necari perhibetur.
In citate uolat et lasciuat. In hyeme lacert
gurna

guem & deplumatus, ac buboni similis ap-
paret.

OPERATIONES.

- Plini. lib. 18. Mirabile quoddam est de
cuculo, quo quis loco primum audiat ali-
rē illam, si pes dexteri eius scribatur, ac ue-
strigum id effodatur, nō gigni pulices ubi
cumq; aspergatur. Idem lib. 28. Cuculi
simus in vino decoctus & potus, morsui
canis rabio si conferat.

CAPVT. 17.



Cubeth.
Aristote.
Cubeth ē
suis luxu-
riosa, cur-
ius mas si
inuenit
oua femi-
næ fugit
igit ea, ne
femina
sit solici-
ta circa
ea. Femi-

na vero abscondit ea, quæ sine coact, siue
non, olfaciendo uel audiendo subito oua
Item si presentia masculin ueniens,
occurrit & coeunt. Masquidem pedem
tina ad feminam accedit sine strepitu, ne
alij masculi frangat, & pugnent cum eo,
nec coire permittat. Item masculi pugnat
in uicem, & uictor cum uicto coit, ac uices
uersa uictor si uictus fuerit. Solitarie ta-
men & occulte coeunt: eligunt uictore lo-
cum ad hoc, & uictor sequente. Mas autē
& femina in uoluptate sua frequenter de-
prehenduntur, & cadunt in manus uena-
torum. Cuius luxuriosa sit suis ista, singuli
tamen in mare singulas feminas accipiunt.
Item uices pōderosū corporis, que nō sunt
boni uolatus, multam habent superfluita-
tem, multumq; coeunt, & multorum ouo-
rum huiusmodi sunt, in cubeth, & strutio,
et gallina. Auctor. Cubeth idem uidetur
esse quod perdix (que enim hic de illa di-
cuntur, eadem penē de perdice dicuntur in-
ferius, quod forte latuit translatorem.

CAPVT. 18.



Culex.
Culicido-
rus. Culex
ab eo
culeo di-
ctus ē eo
q̄ sangui-
nem fugit,
habet enim
in ore fistu-
lā in mo-
dum stru-
mili quo
carnē te-

rebras, ut sanguinem bibat. Aristoteles
Culex animal corporis amulosi, membri
habet per quod cibum sentit, & quedā ha-
bent hoc membrum extra, sicut aculeum,
cuius natura est mollis & uacua per ipsum
gustant & sentiunt, & cibum attrahunt.
Culices autem & muscæ minimæ bestia-
rum per hoc membrum perforant homi-
nis corium, & aliorum animalium. Ex li-
bro de naturis rerum. Culex acida pruit
et dulcia fugit, locum diligit, ita q̄ ad lumē
aliquando le uerit.

OPERATIONES.

Auticenna in 4. cano. Ad effugandam
culices & cimices, si suffumigium est ser-
uaturis ligni pini, aut nigella, similiter est
mirto sicca, & cum sulphure, & bedellio, et
spina foetida, & si ex core uaccino, & cum
folijs cypressi.

Ad idem aspergunt domos ex decoctis
oneradicis lupinorum aut ex decoctione
nigellæ, aut ablinchiam rure.

Palladius. Contra culices et cimices in
hortis uel in istis amara recta uel ex cineris
fuligo spargitur, galbano quoq; infuso,
aut sulphure fugantur.

Ambrosian. Culices nō tangunt homi-
nem, si ablinchiam cum oleo coquantur, &
eo se perungat.

CAPVT. 19.



Dio-
me-
des aues.
Ifidorus.
Diome-
des aues
a' fo' ciji di
o media
appellatq
sūt, quos
fabula se-
rūt io cas
& uolue-
res fuisse
cōuer-

fos forma falicq̄ similes, magnitudine cy-
gnorum, colore candida, duris & grandi-
bus rostris. Sunt autem circa Apuliam in
Insula Diomedea inter scopulos littorum
& fixa uolantes. Solinus. Diomedea
aues insula qua oram Apulie uidet, & in
mulo ac delubro Diomedis signis est, for-
ta giganti, cui est color candidus, igneque
li, ora dētra, congregare uolūt, dūq̄ du-
ces suos, quarum altera agmē preit; ut dū
dū eorum iter dirigat altera illequitur, ut
insula tarditatem urgeat. Cum scintilli
tempus adest, rostro scrobes exuunt, & sur-
culis inseriam positis subter castra cōer-
gunt, & ne operinēta desinat, si forte ligno-
rum cassia uentū miserant, hanc struē pre-
munt terra quam egresserant, sic nidus mo-
luocor, h' fori accessu aditus, qui intrit ad
passus in horū destinatur, qui excipit re-
uerētes uersus occasum illius lux & mor-
rante excitet: & receptui non denegetur.
Adem fueram hutulimodi studio oī die
celebrant, aquis plumas imbuūt, & alia im-
pendio madefactis rorentate confluunt,
& sic qd em humore exusta purificant.

Tunc pennis supplaudunt: & inde quasi
peracta religione discordunt. Ob hoc aget
factus, Diomedis socios serunt.

CAPVT. 40



Dra-
ycha
Alb. in li-
bro de na-
ta anima-
lium. Dra-
ycha auis
est pedi-
bus carē,
et cum ad
terram ce-
cidit cubi-
tis alarū
& pecto-
re reptat, si

cutis est perulito. Debiles habet pedes caue-
de suz conuictos. Hęc non apparet, nisi
si post pluriam in principio estis, & tūc
pullificat: & cum pulli conualescant, mo-
runt, pullos reliq̄s: suz miserat uice suz
cessores.

CAPVT. 41



EMe-
ria,
Aegypti,
& Herci-
nia, auis.
Plin. lib.
10. Aegy-
ptus auis
minima
est alino
pagnat.
Alinus
q̄ppe spēs
neis se
causa scal-

pendi auerens nidos eius dissipat, quem
a deo paret auricula, ut omnino cocerudē-
tia audita, oua eiciat, pulli ipsi metu ca-
dant. Itaq̄ a duotans, ulcera eius rostro ex-
cruant. Porro achantis Aegythum odit
intantum, ut eorum sanguinem credat
non coire. Iorath. Emeria fuit aues, que
de nocte uolantes illuminant aerem pro-
pter pēnarum suarum naturā, que magis i
tenebris q̄ in lumine luēt: sicq̄ produnt
& capiuntur. Ili. Hercinia aues dicte sūt
Hercinia sylvia Germanie ubi nascuntur,
quarum

cap. 7.
lib. 10.
cap. 1.
lib. 10.
cap. 1.
lib. 10.
cap. 1.
lib. 10.
cap. 1.

cap. 7.
lib. 10.
cap. 1.

quarum pennae ad 10 per obscurum emicant. ut quis nox densis tenebris obiecta sit ad periculum itineris dirigendi iactant terrorem. curfusq; uix patet indicio plumarum fulgentium.

CAPVT. 43



Falco. Ex li. denat. re. Falco est avis nobilissima uolans impetuosiore, & in custodia sui minus cauta. Ideo cum ad praedam dirigen-

das est, domino suo retardatur, nec auis ei capienda ostenditur, nisi prius aliquantulum elongetur, ut praedam cum impetu moderato subsequatur. In aede captura duo falcones pariter retineantur, quorum unus summa parte, alius iuxta terram inuolat, ut delicti ille uolantem ardet in pulsu precipites, ille uero precipitatum accipiat. Aristote. Falco renes habet debiles, pechusq; robustum, deliciofus uti cibis, uis ea uersatione collumgit ac circulariter, pechore ex illo in immo a deo, ut collum eius duocentum argi luminibus rante. Huius usus casusdam naturalis discretiois uidentur ex equo respondere: prede quoq; post terguum est prouidus in uigilat. Ex libro de natura. Falco uero generis sunt duo. Vnus nobilior, quod a uen usuparum nau raliere capitali ad ignobile ac uide, qd nisi multo labore et maceracione assuetum hoc facit. Hoc uisimum genus cum ardet ad terram impulerit, uisq; imprompu est ut eam capiat, ardea anguillam uel alium piscem, quem recentius uorauerat euomit & tunc falco libere eam uolare permittit, ac minus tendum sibi oblatum preferens & gaudent oculus apprehenda. Non sic autem falco nobilior, sed citoctum manus uili

pendens, autem dolosam frueris praet. Habet autem falco os acutus, ac durum in pechore, quod ei natura prouidit indidit ad impulsioem praede. Scripserit Aquila Symachus & Theodocino Epistolam Ptolemao regi Aegypti, in qua tractauerit de auis nobilibus & earum medicinis. De qua hic pauca de falcone commemorare liceat.

OPERATIONES.

Albertus in libro suo de animalibus. Si Falco non potest finire, fel galli da ei comedere, uel testudines albas deonctas.

Si falco nimium laetatur, succum iusquam modicum da ei bibere, & inunge in eodem cibum eius.

Si os fractum habuerit in crure uel in ala alor calidum superliga, & demere una die & una nocte.

Idem sanum galli in octo coctum superliga.

Ad idem: In uolue aloen herbam esse potuerit apij in cordibus paruorum autum: & da ei comedere. De hac materia reperies per Albertum tradita in libro suo de animalibus.

CAPVT. 44.



Fatator. Ex lib. de natura rer. Fatator est auis in Oriente, q; feruor percreando eum nau raliere cupida, tempus ueris amcipat quo saluati auresq;

tere sole in diare conceptus. Vnde sicut oua quae sic facti frigore corripantur ne feruor habeat effectus, sed iterum sequenti tempore calido ponit, & tunc pullos facit quod est contra omnes ferit agresiles a uat que semel in anno ouant atq; pullificant.

CAPVT. 44



3
 cecet
 cephus



Fulica. **A**utor Fulica est avis magnitudinis et colore cygno similis, et gr̄ di rostro, in scopulis in montibus comoratur: has Latini Diomedas: Graeci herodios vocant. Phisio. Fulica est avis prudentissima, cada uerbis non uelens, nec oberrat de loco ad locum sed in uno loco permanet usque in finem, ibique etiam sua circa se colligit et quietat. Idem. Fulica est avis boni moris, nigra, anas similitudo, nisi quia minor est anate. In stagnis delectabitur comoratur, et ea se pace contenta, unde patet si locum inueniat ubi pacem et etiam habeat, non inde recedit. Plinius. lib. 11. Fulicam generi dedit natura placibilem cristam, per mediam caput a rostro residuam.

CAPVT. 46.

3
 imprimis
 cephus



Fucus. **F**arro lom. in libro de proprietatibus rerum. Inquit: Fucus est apud maris, dicitur autem esse fucus, eo quod comedat labor res alios nos quae si fagus, a fagin quod est comedere: de partibus eius quod non laborat uti, quia nec mellis facit, sed aliorum mel manducat. De quo Virgilius. Ignaram fucus a pecus a praesepibus arces. Sicut uel fuci sine aculeo, uel ut implecti

apes, et sunt feruiciales uerariis apibus, et ideo eis imperferuerunt apes primoque expellunt ad opera, et dicitur autem sine demerita pugnet et perit, neque in opere stant, sed est in serui adiuuati apes: certe quo maior eorum fuerit multitudine, eo maior examinis profectus. Cum mella uero ceperint manura esse, abigit eas melleque singulas aggesserit eas trucidat neque fugat, nec uidetur, nisi in uere. Imperatoribus apibus fuci extrahit regias mansiones amplas, magnificas separatas cooperulo eminentes et sunt sexangulae omnis cellae singulorum, et quia si ei sustineant labores, comedere uel de melle uix permittuntur, nisi quantum capiunt et fruuntur ut dicit Plinius.

CAPVT. 47.



Gallus. **G**allus li bro de naturis rerum. Gallus est avis fovei bonae et capite cristata, speculis aduersis in cruribus armata. Habet et quaedam de quibus sicut eula gallinae: sed hoc errore positum quod opere natus. Gallus nocte profunde et uariu lidus et matutino leuatus. Cuius cum est res soletur: et aneque stantur possit longius audiri. Grego. in moralibus. Gallus dicitur et nuncius, horas noctis dicitur, et demum uocem exhortationis emittit. Cuius et uocem edere paras, prius alas excutit ac seipsum feriens uigilantiorem reddit. Ambrosio. si galli canus fuerit in noctibus et uolens, quod si bonus cohabitator, dormientem excitat, et sollicitum admonet, uigilantem solatur, procelsum noctis signat. Idem. Leo timet gallum, maxime galbū. Aristoteles. Vires sunt aures galli, qui feminas suas in uerba dicit. Deinde sollicitus circa pullos suos regebat illas: et

& affimilabatur formicis in nutritio illos, ita quod in iuuete non volent eorum. Iisdem Gallus autem si caltraxit vocatur elidit in uter autem ceteras huiusmodi testiculis admodum rursus, uteris autem absque voce habet gallus. Ex lib. de nat. rerum. Gallinaceus gallus testiculis videtur dicitur, qui capite vulgariter appellatur, ut superius dixi. Fert autem citius impinguari qui libidine ardetur. Cuius gallinis quidem impinguatur.

OPERATIONES.

1. Ex li. ut sup. Galli carnes grossiores sunt ad digerendum, & minoris humiditatis quam gallinæ vel gallinacæ. Decrepidat tamen galli carnes teneriores sunt quam iunioris. Gallinaceus autem habet carnes validiores omnibus volatilibus boni sanguinis generis, et optimum nutrimentum. Aut. Gallorum melior est ille qui non dum cantat, a quoque pro mali sunt. Testiculi autem gallorum multum est laudabiles sunt, ut locis digestionis.
2. Ius gallorum confert dolori stomachi et utero inate. Ius galli veteris cum polipodio et aneto, confert colicæ umide. Docet autem Gale. in decoctione gallorum uterum ut postquam nutriti sunt fatigentur facilius in eos current ut cadat & decolletur de inde uterum eua cuan a e sale ipsi confutur & coquatur cum eo. lyll. aque, donec veniat ad tremoritas & habet hoc ius confert a sanis; & etiam tremori ac dolori sunt curatum. Esculapi. Cerebrum galli cum uno biborum omnes morbus destruit; & alia multa mirabilia facit.

CAPVT. 47.



Gallina. Iisdem. Gallina dicitur a gallo: si eum a leone & leuena. Huius enim mēbra ferunt quidam si auro testiculi mēbra fecantur

confert. Ex lib. de nat. rerum. Gallinis supponenda sunt oua semper impari numero luna crescentia decem diebus quod quidem est. Oua incubari intra decem dies edita, utilissimum est. Nam necera aut recediora in foecunda sunt, subiecti autem debent impari numero. Quarto vero die postquam ceperint incubari eorum a cuminibus contra lumē in manibus appretentur, & uniusmodi color perueniat, effimetur sterilitas, & pulli supponenda sunt alia. In aqua quoque experimentum est. Nā ouam inane fluctans in aqua aqua subsides utro plenum est. Physiologus. Gallina oua in omni tempore preterquam in duobus mensibus tropicorum. Dum autem gallinæ pulueris fomitus & crebra respiratione fugies uter balnet sine colore delectatur. Oua de quibus exitum sunt masculi, gallina gerit in parte uteris dextra. Et quibus autem formige in sinistra. Vniuersaliter si gallinæ oua sua non incubauerit, infirmatur. Et quaedam gallinæ semper faciunt gemellos, semper est unus maior, alius minor. Gallina quae cubat inestate, citius caclud in pullos quam in hyeme.

OPERATIONES.

Iisdem. Gallinarum in cibo melior est illa quam non dum parit oua, a quoque pro praua. Adeps pullorum calidior est quam gallinarum magnarum.

Caro enim gallinarum clarior vocem.

Cerebrum gallinarum prohibet fluxum sanguinis naris ex cerebri uter a minibus accidit. Idem. Eper gallinarum pinguis sicut & ananiam sanius est ceteris gallinæ sanguinis ut dicitur. Idem. Adeps quidem galli sicut & ceruus emittentis est calidior et dicitur. Adeps autem gallinæ minus calidus est, & aspersa lingua confert. Esculapius. Ouum gallinæ valet ad omnem dolorem oculorum: etiam albumini infusum oculis sedat punctures. Totum ouum cum huiusmodi cum uino uel aceto bibulam, esse fluxus strigit. Quorum quae quiescit hiberna cum tribus unis cyathi. Huiusmodi mēbra. Adeps gallinarum pullularum oculorum reprimis. Tibia quoque cum pedibus coctis, & cum sale & oleo & aceto colli dolori sedat. Sarcus eius si egmones, qualescunt in naribus impostum sanas.

CAPVT. 48.



Gallina
us, Alex.
Gallina-
cus si be-
ne urice-
us, docet
pullos su-
os a dmo-
dum gale-
linis, qđ
ut dicitur
non facit
propter com-
mo-

dum pullorum, sed propter commodū pro-
prium: ut ex calore pullorū faciat uenēni
urice evaporare. Ex li. de na. re. Gallina-
cus gallus testiculus uiduans dicitur, qđ
capo uulgariter appellatus superius in ca.
22. dixi. Feri autem sitius impingunt, qđ li
bidine areet: cum gallinis qđ ē impinguntur,
sed nequaquā impingunt do fecū dant
eis pasci, sed non eas desēdit, nō claus, nec
horū diei u noctis discernit. Igit ad nihil
utilis est, nisi ad coquens. Ite aliqđ gallus
post trisulm castrat, postea quinq; uel se-
pē annis uiuere sinit, & sic in eius iecore
lapis inuenitur Electorius qđ ut ibi cōde-
peris, non postea bibit. Vnde si quis hunc
lapidē in ore suo habuerit, sitim extinguit
De quo inferius in tractatu de lapidibus
tractetur.

CAPVT. 44.



Gracu-
lus &
garrulus.
Ex lib. de
na. rerum
Graculus
est auis ni-
gra per to-
tū corpus
Est em de
gñre cor-
nicis, licet
corpore
minor, ha-
beret in

altissimis nidificat, & hoc in tita multitudine,
ut in una sippius arbore septem paria
graculorum nidos cōstruant. Optime nō
qđ aues ista sibi in aie cōpantur. Est au-
tem auis clausa nimum maxime d' tem-
pore coenas, quē scilicet colium tēpus ex-
citat uertit. Amoris gratia masculus semi-
nam cubat, carnes pullorum eius edibiles
sunt, & maxime si ē accorietur. Hanc auē
nonnulli falso opinantur eandē esse garru-
lum: sed multa inter eas est differentia, nō
graculus est unius coloris, garrulus autē
colore distinctus ex diuersis plumis. Di-
ctus ē garrulus: non enim eam quisq; trā
sirep uult contra quā non garrat. Cpe-
rarum autē a uulm uocis uel modulor nō
ad delectamenta lenicia, sed tūmad gar-
riendum dicitur ientari. Tūta plumarum
uarietate distinguitur, ut nullus ei ceterarum
auū color desisse dicatur. Capus in
iua emute clauditur, ut articulata uerba lo-
qui doceatur: qđ etiam ubi didicerit, magis
garrere gessit. Et quandoq; dō garrulitate
incendit sibi nō prospicit, nisi et imopi-
nate rapit: frequenter insanire dicitur: ita
qđ plerūq; inter furcatos arborū ramos se
suspendit.

OPERATIONES.

Pl. li. 8. Gracula s'q' situr & alia s'q' dam
a ues lauri folio annuo fastidium purgat.
Idē in li. 18. Graculi sero a pabulo rece-
dites hyemē s'q' sagitt. Irido. Est enim lo-
quacillimū genus & uocibus important.

CAPVT. 45.



Gry-
pus
Hydorus.
Grypus
uocat eo
qđ sit ante
mal pēna-
tum & qđ
drupes.
Hoc ge-
nus ferax
in Hyper-
borea na-
scitur mo-
tibus. Oī
corpore

gen. 1. 2. 3. 4. 5. 6. 7. 8. 9. 10. 11. 12. 13. 14. 15. 16. 17. 18. 19. 20. 21. 22. 23. 24. 25. 26. 27. 28. 29. 30. 31. 32. 33. 34. 35. 36. 37. 38. 39. 40. 41. 42. 43. 44. 45. 46. 47. 48. 49. 50. 51. 52. 53. 54. 55. 56. 57. 58. 59. 60. 61. 62. 63. 64. 65. 66. 67. 68. 69. 70. 71. 72. 73. 74. 75. 76. 77. 78. 79. 80. 81. 82. 83. 84. 85. 86. 87. 88. 89. 90. 91. 92. 93. 94. 95. 96. 97. 98. 99. 100.

corporis parte leones sunt, alii & facie aq
lia similes, equis vehementer infestis: nã &
boies uisos, decerpunt. Solinus. Io Asiati
ca Scythia terra sunt locupletes, inhabitata
biles nemem nam cõ auro & gemis affluat,
gryphi uniuersa terra alites ferocissimi et
ultra oãm rabiem descensit: quorum im
manitate ohi si hoc aduenire a cœllu rarus
est. Visos quippe decerpit uelut genti ad
plecãdam auaricie temeritatem. Anima
ipi cum his pugnant, ut lapides qui ibi sũt
inercipiãnt, ex quibus sunt smaragdus, si
cencas, & cristallus. Ex lib. de nat. re. Gry
phus est aut quadrupes, capite & alis ag
le similitis, sed multo maior, iamen in nido
suo lapidem agathẽ ponit nec dubium qn
ad aliquo d remediũ. Hi equis & hominis
bus maxime infestisunt, & homines arma
toã plãtando superant, & occidunt. Gryphi
dominũ iuraturam effodere, in eboli in spe
ctatione gaudere. Alb. in lib. de nat. ani. Gry
phus in posteriore parte & cauda & poste
rioribus cruribus imitatur leonem, habet
etiam ungues lãgos ex quibus cyphi sũt.
Iohã. monuilla dicit corpus magni gry
phi maius esse octo leonibus de paribus
istis: nã postq̃ bouẽ, equum uel hominem
etiam armanũ occiderit, leuat eiã portat
pleno uolans. Illius ungulae sunt etã cor
nua bouis, de quibus fiunt cypri ad bibẽdũ,
qui cepuriscur ualde preciosi: suntq; de pẽ
nis a) arcũ etus arcus rigidi & fortes ad iac
tandum millia & sagittas.

CAPVT. 10.



Greco
ron siue
gracocen
dron. Al
ber io lib.
de nat. ani
mal. Gra
cocõderũ
aut esse
dicũt ma
gna inter
omnia uo
lantis mi
nus uena

colna, uno enim colna in estate implet fer
minam ad filiarum fecunditatem: & sic
toto anno non colit amplius.

CAPVT. 11.



Girfal
co &
Golur a
do. Gir
faleo ue
nit a pari
bus trans
marinis
in ebor
te multa
rum uca
rum fili
uerris. q̃
rẽ unam
de nocte

propter frigus pelliã sub pedibus suis, aliã
de die capiti in cibis. Auctor. Girfaleo idẽ
dicitur esse quod herodius. De quo dicit
inferius. Ex lib. de nat. rer. Gyrstardi sunt
aues admodum parua, coloris terrei, cui
stiam paruum ex plumis habentes in capite,
nec altiarum autem more uolantes: q̃ uel
to cogente nunc alta, nunc ima perant. De
his ferunt uulgo q̃ earum uis i terra possi
ta a bufone, ex quibus cum exterioris pulli,
nunc primam eos parentes erant: et si ipse
bos ferant quo ad usq; uolans cessare pos
sunt.

CAPVT. 12.



Gristi
ridi
rus. Gristi
es nomen
de propri
a uoce si
pserunt,
casi enim
sono su
furrant. Hi dũ per
gunt una
sequit ali
am ordie
ne liuera

10. Aristot. Gristes quoq; natura dedis

placabilem crissam, per medium caput i rostro residentem. Regem habent grues, eis sunt obedientes. Grues dormiens caput sub alis reclinat, & super unum pedem stat. I habent autem rectorem grues qui ex rostris dormitibus, & capita sub alis reclinantibus excubat elucido capite. Grues ad inuicem pugnant: ita q̄ in hora pugne accipi possunt. Ex lib. de nana, rerum. Per grues domesticas alix capiuntur grues has habent carnes reliquis aubus grauiores.

Idiot. Grues excolfa penunt, quo facilitate uideant quas penunt terras. Castigat autē uoce quæ cogit agmen, at ubi rauocillit, uocedit alia. Noctē autē excubitas dicit dant, & ordinem uigilarum per uices faciūt, te nites lapillos suspēdit digitis, quibus somnos arguunt quod cauendum est, clamor indicat. Dicit Aristot. q̄ ad plagam septentrionalem ultra Aegyptum in hyeme uenit una, quibus pigmei homines scilicet cubitalia occurrunt, & cō eis pugnant. Pugnā grūi a deo fortis est & grūia, ut manu capi possint. Quando nubes pluitas prospectunt, et amant & uociferant, ducem suum celeriores captare uolatus sollicitant. Cam autem super terram descenderint ut comedant, dux earum caput in alium erigit in cœlo diam omniam iopera uero festure depascant. Ferrur autem q̄ post hyemem uolantes i montibus orientis, hanc nas aureas & auricalem lapidem translucunt: & post in paribus transmarinis euomunt. Vnde dixerunt qui experti sūt, q̄ lapidem quem grues euomunt, igne medio ante, transiit aurum.

OPERATIONES.

1. Rasi. Caro gruis grossa est, que & tarde digeritur & sanguinem melancholicam generat. Haly. Fed gruis calidum subtile, si cum aqua sancti naribus instillet, paralyti prodest & facit uisitationem.

2. Item. Occisa grus una die in estate, duo bus in hyeme seruari debet antequam comedatur, ut caro digestibilior fiat aq̄ renerior.

CAPVT. II.



Glottis. Glottis ē autē græce sic nominata, quia longam exerrat linguam. Hæc instans hyeme recedens hinc & inde sic societas, auide cō eis iter aggreditur. Sed postmodum in uolatu labore cōperto, penitenti ducitur, & quoniam in comitatu reuertit piget, sequitur anes aliquas, tanto tamen redio, tam paruisq̄ diēis, ut cō in cōpleto itinere hyeme anticipet. Beonera uero citramus autē A. sic festinatior perferent & alias anes socias pit, reddunt sollicitas: & excitas de nocte somnolentas. Ari. Autē glottis id est magne lingue: linguam habet prominens ualde: & hæc a dūm gis in redeundo cum gruibus & alijs aubus.

CAPVT. III.



Halio. Halio. Accor ex generib⁹ aquilari⁹ Halio. anem in plumis etiam per cunctos pullos suos, subinde cogitatos inuasi solis radios. Ex siquans ex eis conuenientem humectantem quod est lachry manentem aniduo uerit ipsum e nido uelut adulterium aq̄ degenerem precipiat. Ilham uero eius acies firma contra sterora, educat. Est

autem

autem halietus volucris oculorum acie clarissima, sese ex alto librata, utiq; in mari pisce, preceps in eam ruena, ac discussis pectore aquis raptens. Halietus suam non habent genus, sed ex diversis aquilarum coisus nascuntur. Rodolphus super Leuiticum. Halietus rapina piscitur, sed quia utribus destituitur, minoribus circum suis bus, quibus propter, in seibus est.

CAPVT. 16.



Halcyon. Ambrosius. Halcyon est avis maxima que in lit toribus fœtus suos edere solet. Næ in arenis sua fœda deponit, medio ve

re hyemis quædo maxima mare infurgit, & litoreibus uehementer fluctus illudis, qua excubite mare subita mutescit, & oia uentorum procellæ cadunt. Fouerat oua septem diebus: tunc pullos educit, quos alia septem diebus enurit. Vnde boe. 14 dies nautæ præsumptæ serenitatis obseruant quos halcyonides uocant, eo q; halcyone fouente uel enurite ferus nullo procellæ motus horrescant. Ex libro de naturis rerum. Halcyon est avis minutissima in mari habitans, & fœtus faciens Aues quædam domesticæ (ut gallina & columba) in discretis temporibus fœtus faciunt, quoniam ab hyemis inæmperie uisunt. Hæc autem sola inter aues siluestres hyemalis tempore sanctificat. Huius nidus ferro nequit in eidi, sed ita ualido frangi. Dicitur q; halcyon quæ si ales oceanis: eo q; in hyeme in litagnis oceanis nidus facit, & pullos educit.

CAPVT. 17.



Harpyia Auctor. Harpyie dicuntur quedam aues maxime que nunq; faniat inducdo.

Dignos ad prædæ excessu curus de

mendos unguibus super mensas aduolat, & quod contingunt, auferant, quod relinquunt, polluunt. Ex libro de naturis rerum. Harpyia est avis in solitudine iuxta mare Ponticum, fœtus alba, sese semper instabilis, ungues habet aduncos & adrapidum & disperdendum semper paratos, faciem tamen habet hominis, sed in se nihil humane uirtutis: nam supra modum humanam ferocitate grassatur. Primum hominem quem in deserto uiderit, occidere ferat. Etiam inde cum fuerint aquas inuenit, faciemq; suam in eis contempla ca fuerit, mox sui similem hominem occidit se se per spicis, inmodice tristatur, & hoc aliquis ut q; ad eorum, pligitq; occisum omni tempore uisæ suæ. Hæc autem licet ca restratione) aliquando tamen domestica & docta loquitur humana uoce.

Virgilius Georg. 4. arctides de harpyis loquitur.

Errata, q; toris: depulsiq; replentur opimi. At subita horrefacta lassæ de montibus assunt torpore: et magis quamvis longaribus alas. Derisquam, depressa consistunt, omnia fœdant limando: ita ex uicem dare ueræ aduolent. Rursus in fœcessu longa sub raptu canant. At horridis claudicantibus, horrentibus uentris Ifframus excipit, arsisq; repentinæ igne rursus ex diuersa cadit carosq; horris. Turbo finem præ se habet, circumulat uento.

CAPVT. 18.



Hirundo.
Ex lib. de
nat. rer.
Hirundo
est avis le
uissima,
rostro
paruo,
cauda eri
am furca
ta, forma
grata, ni
grodie de
cētissima,

in uentre candida, sub gurgure ruffa, modicam habet carnē & nigrā, plumas multas & alas magnas: dicitur quod circū habet uolarū diem primum nido nunciat, dormientes excitat, et ad laudē reasoris imitat. Apricos montū recessus hyeme petit, ubi quā nuda et implanis reperitur. Ad uentus sui tempore custodit, et ad uentus suo uentis inierit pro dicit. Quādam in iecore lapidem chelidoniū am purū. Harum pulli in hoc cognoscuntur, si pro signo pacis ore ad os in nido cōuersi sedent. Nam ceteri qui nō habent lapidem a uentis posterioribus sedent. Ambrosio. Hirundinē accipimus maerēq; sedulitatis in filios grande documentū. Hirundo minusculo corpore, sed egregio p̄q; sublimis effectū, in nido constituendo tam sapientis est, ut hominum domicilijs paruos suos cōmēdet, ubi nullus eos incurset, ore festucas legit, & luto illinat, ut conglutinari possint: sed quae huius pedibus dēferre nequit aquam p̄nas infudit, ut eis puluis hēreat, & limus fiat, quo festucas sibi colligat, & herete faciat. Philosopho. Hirundines ouant bis in anno, sed oua prima quādoq; propter hyemem corumpuntur: posteriora uero complentur, & faciunt pullos. Hirundines & passeris pullos incōpletos faciunt, & pulli cū pullos multos propter hoc si extrahatur oculus hirundinis pulli, dum paruis est, iterum crescit. Ex libro de natura, re. Hirundinis femina libidinis imagine concepit, aut puluere. Chelidontiam, ut dicit Plinius, herbam festucae uisui saluberrimam, monstrauerunt hirundines ut

zaris oculorum puluis illa medētēs. Hi dē dīnam quēdam nidificānt in domibus, quādam in tenebris uicinis, quādam in abrupis montium. Et haec qualitate & quantitate differunt. Puluis hirundinis auidē clarior & leuissimus & de nocte. Si puluis hirundinis extrahatur oculi, alius natura refectus cance recuperat. In eius uentre lapis inuenitur malis defrutis uentibus, unus scilicet ruffus, & alius albus.

OPERATIONES.

Dioscor. Hirundinis pullum primo defectu primo lune aperit, inuenit in collapides duos, unum beneficū, & alterū maleficū. Sed cum aperit est, caue ne terram cūgas. Hic in pelle uiculi uel cerui positus in collo uel bachiō sinistro patris ligatus, epilepsiam curat, si hoc assi ductum sit. Maiores autem hirundines si cōburnite fuerint puluis earum melle mixtus & inunctus, caligines oculorū dētergit. Hic etiam squinā uicis prodest. Et multū facit ut quod tumorem compescit. Esculapius. Hirundinis combustio, uel puluis pullorum eius combustorum morbos faucium curat. Cor eius si bibatur, idem operatur.

Auicenna. Hirundinis cinis, & maeritine aduisti, acuit uisum. Et dicitur quod eius cerebrum cum melle confectū principio aque. Idē. Hirundinum stercus ualeat albugini, et hoc ipsum esse mirabile sum experius. Plinius lib. 10. Fimus hirundinis decoctus & potatus, confert morfus canis rabidi.

CAPVT. 11.



Hirondinis.
Iūdo. He
todios
greci uo
cant: q̄ la
tini Dio
medeas.
Glosa su
per Psal
mum 109.
Hirudo
facit ras
pacillima

paciffima omnium volatantum maiorum
quæ & aquilam vincit. Glofa super Deu-
tro. Herodius vulgo girfaleo dicitur: tra-
git aquilam. Ex lib. de natur. rerum. Hero-
dus qui & Girfaleo (ut glofa super Leu-
ticum dicit) in loco ubi aues immunda p-
habentur, siue girfaleo (ut dicit liber rerū)
appellatur. Est auis inuicis omnes nobili-
ma: colore ceruleo, maxima tamen parte
corporis ad albedinem declinans: præter-
q̄ in pectore & alis, ubi celestem colore
evidenti imitatur: adeo fornax est, ut aquilam
capiat, adeo quoq̄ animosus, ut cum
post quinque grues vel alias quasq̄ aues in
aere volantes fuerit dimissus, ab earum p-
secutione nō desistit, donec omnes ad ter-
ram successiue deiciat. Est autem canis
ad hoc educatus et doctus, qui herodius de
super volante ipsas aues deiectas capiat &
occidat. Herodius cum uideret prædam, ex-
cutiens se animas, & discernit an ad capi-
endum apta sit. Carnes crudas et seruatas nō
comedit, sed recentes, herodius parui cor-
poris est respectu alarum suarum.

CAPVT. 40.



Ibis. Ex
libro de
natur. rer-
um. Ibis
auis sua
per Nilū
reque
scota, aquilam
tamen nō
q̄ ingre-
diens: sed
eiecta eas
daura com-
edens,
quæ cum

ebriis nimis confusata fuerit, rostro de na-
suræ secretis in digestibiles cibos detrahit.
Mentionatur plane qui dicitur ibices esse
eiconiam: nisi forte dicant genus esse eicon-
ianam in orbe nostro ignotum. Nam ibi-
ces dicit Plinius habere rostrum aduncū,
quod itaq̄ de eiconijs non sitis falsum est, q̄
rostrum habent longum directum in su-
mitate acutum. Hec autem oryx parū, & eius

ora si quis comederit, morietur. Glofa su-
per Esaiam: Ibis est auis aquatica, serpen-
tus inimica. Huiusmodi aues Iosephus à
Moysē dilatas in bellum contra Aethyo-
pes narra, quia serpentes habundant in ter-
ra illa, per quam aditus erat, Plinius li. 10.
Inuo canibices suas Aegyptij contra ser-
pentium aduentum. Philologus, Ibis sc̄e
per de nocte & die iuxta littora ambulat,
quærens cadauer aliquod, quod ab aqua cū
putridum eiectum sit, refugiens aliores
& puriores undas, ubi mundi pisces habi-
tant, quia nature nescit nec dat operam ut
addiscat, cum cadaueribus delectatur.

CAPVT. 41.



Ibos. Al
lib. de na-
tur. rerum.
animalis
inquit.
Ibos autē
esse orien-
talē par-
tium: for-
tem odio
sua equi
existere:
habet em̄
binnitum
sicut equus

sed uox eius est horribilis, & terribilis ad
audiendum, & illa uocando eicit equos à
pascuis:



eo q̄ ber-
bis pascit
sicut e-
quus. In
uidia aue
est & auar-
ritie cau-
sa equos
eadē aue
exollit
de pascuis
is cū præ-
tia sedet.

CAPVT. 42.

Ispida. Alber. in lib. ut supra. Ispida autē est pulchre, q̄ Germanice, ysoogel uocatur, colorem habet medium inter uiridem & cœruleum, cui cum radius solis incipit spirare coloris uideatur in pectore: colorem habet carbonum ardentium circa aq̄a uolat, p̄ficulis infidatur & uermiculis.

OPERATIONES.

De hac dicunt q̄ pellis eius detracta, & parieti infixā, mutat pentas annis singulis, sed probatur in quibusdam uerum non esse. Dicunt etiam auguria sectantes q̄ hæc auis conseruata in thesauro, thesauros auget & abolerat paupertatem. Infra in cap. de ybos & ydros & yfidaxione. &c. pleni us dicitur.

CAPVT. 47.



Kiches & ko ky. Ex lib. de na. re. Kiches ē auis quocibus diuersis uociferans, & quodlibet ferre die uocē suam mutat, super arbores

nidificat, & glandibus quōdo mature sūt cibum congregat sufficientem sibi. Educari uero pulli eius, & ad uolatum robora et, cibant parentes suos in senectute facit q̄ eos manere in nidis absq̄ ulla labore.

Eodem lib. Kok is est auis, in cuius more uociferantur aues uociferatione dolorosa & suauī. Omnes quoq̄ aues uncorū unguatum cum uiderint pullos suos uolare posse, illos percussant & in nidis eiecit, nec post q̄ completi fuerint, de illis solliciti sunt, perierit Kokis quē longo tempore de pullis suis cogitat, & cū eis uolatilibus uolaret q̄ ad comedendum dat. Auctor idem alibi de cornice dicit, unde hæc auis q̄t mo cornicem esse.

CAPVT. 48.



KYns, Karabolus. Al bert. in lib. de na. animal. Kyntus autē est p̄da uiuens, bonæ pulli facit, di ligener pullos natiens, nō solum su

os, sed etiam nutrit pullos aquila subiectos tedio. Eodem lib. karbolus auis est pigra, q̄ nec oua sua fouet, nec pullos nutrit, sed oua sua latentur in palumbi nido reponit & a palumbis fouentur & nutritur pulli eius, oua in palumbi prius contracta.

CAPVT. 49.



LAgus & Lucidus. Lucidus. La gus causa aquatica mergo ut cūq̄ moribus contraria. Nā sicut mergus tempesta tem maris fugit:

sic lagus in tempestate lætatur et ludit. Eli eius super Leuiticum: Lagus est animal in terra & in aqua habitans, uolat enim & natat. Auctor. Hęc auis est (ut ferunt) q̄ uulgo uocatur ralle. Ex lib. de na. re. Lucidus p̄cti sunt, quasi lucē dantes, harum enim auium pennæ per obscurū in nocte lucent. Unde qui eas habent quando uolant presactis luciferis pennis, harum gratia uitas dī rigunt. In Hircinia Germaniæ sylua hęc auis habitat.

CAPVT. 50.

Laagrus



Lepus ar-
tis est (ut
dicit Al-
berus in
lib. dena.
animal.)
sed surum
modis na-
tura lepo-
rinos ha-
bens pe-
des, &
vellus ha-
bens plu-

mis & male uolaret ideo in specubus sub
terra uiuit, q. quando pro preda aliquando
perfiltratione capta preda, ad antrum re-
dit & comedit: hęc auis non d. omittitur
& capta mortua, & citissime putreficit p-
pter suę complexionis maliciam.

CAPVT. 47.



Lina-
chus.
Ex li. de
nare. Li-
nachus ē
auis ac-
te uisus
ualde, q.
& pullos
suos ante
q. habeat
alas com-
pletas p-
cutie, ad
solē aspi-

erere cogit, & si cuius oculus lachrimetur,
ipsum interficit, alios uero nutrit. Hęc eni-
am marinis ausibus cibatur: cęsq. quando
q. desuper in aere leuata narrantes conem-
platur, quas illi uidentes se submergunt.
At illa prope aquas deformiditas ut q. ad
suffocationem in submersione manere co-
git: & tunc p. hūmis ad superficiem aquę
de ductas rapit.

CAPVT. 48.



Luscinia.
Autor.
Ipsa ē phi-
lomena;
ut i papa
legit. li.
Luscinia
dicitur qua
si lucina
que clem
suo solet
signare
dici sur-
gentis ex-

ortu: cadit & accedula d. Cicero ne uocatur
Ambr. Luscinia p. uigil custos cę oua q. d.
d. si uo corporis et gremio fouet, in somnō
lōge noctis laborē cę uenę suauitate so-
latur q. possit nō minus dulcibus modulis
(ut mihi uidet) q. som. corporis oua alare
q. fouet. Pl. li. 10. Luscinia dicitur ac no-
ctibus cōtinuis quoddecim garrulis sine in-
termissu cę uat. Dicit se se fr. d. d. germi-
ne digna mirari uis. Primi tanta uox in
eē paruo corpufculo, tanq. perina x. spū-
tua. Deinde in una musica perfecta sciētia
modulatur ed it sonus, & nō ē cętinuo spū-
riu ualid in lōgē, nō cę uat in flexo, nō ē
distinguit cęnciso. copulat in orio. In q.
Cęsaris iuuenes habebāt luscinias gręco
& latino sermone dociles. Pręter ea me d.
cęres in diem alid uat noua loq. uos. Postrē



mō hęc
me ipsa
nō cęrnit
ur, lingu-
u carū te-
nuicas il-
la prima
non est q.
ceteris a-
uisibus. Pa-
rit in ue-
re primo
plurimū
sua oua.

CAPVT. 49.

Magnales. Albertus in libro de naturis animalium. Magnales aves sunt orientis valde magna, pedibus magnis et rostro hominibus non nocentes. Piscibus in fluminibus & in alijs stagnis insidiant, & illos comedunt.

CAPVT. VII.



Merula ista dorosa, merula ante quatuor annis dula uocabatur, eo quod modulator sit: alij merulam aiunt uocari, quia sola uolat quasi mera uolans.

Hæc cum in oibus locis nigra sit, in Achæta tamen candida est. Ph. li. s. Merula folia lauri salubridus annuū purgat. Idem in lib. 10. Abeam et merula in uicina, sed plumæ non amittit, nec occiditur, nisi speculo quod hybernæ pabulum perit. Merula ex nigra ruffa fiet, et itæ canit, hyeme halburit, circa solstitiū mutat rostrum annicula in ebur transfiguratur distaxa maribus. Ex li. de natura rerum. Merula dicebatur olim medulla, quia mirabiles uocis modulos reddet, maxime cum uernū temporis imminere speserit. Nam hyeme tacet, et nimiam halburit. Olim merula fuit spectaculum in clero miraculū, quod archumana et docta nouerem nouitas in ordine secundum musicam et abacta perfecta, ut nullus musicorum eam aliquatenus imitari posset paritate eorum cordium. Hæc avis croceum quantumlibet colorem habet in pectore trisignum ut ro corporis occupat nigredo. Merula demistica contra naturam carni comedit, & hæc dulci canit libenter se balnear, & plumas rostro pergit. Cuius nigra sit & rumpis in delectationem mouet seipsum propter amorem uocis. Merula plumas non exiit, sicut cyrcus aues, sed rostrū suū in

gulis annis mutat in candorem, & in hyeme uix potest uolare propter pinguedinē.

OPERATIONES.

Haly. Merularum simus quatuor meduna si trinus & cum aceto distemperatum omophæ quod nigrum superponatur, cum extraxit quocumque leniginem elimas.

CAPVT. VIII.



Merula ista dorosa, merula ante quatuor annis dula uocabatur, eo quod modulator sit: alij merulam aiunt uocari, quia sola uolat quasi mera uolans.

us tamen sub aquis morari non ualet, quoniam in aere spiritum recuperat, quod o gacui debet in aqua mergi. Serenus Sulpicius tradit, quod quedam species est quæ a re cornutam uocant, eo quod rubras plumas in capite insit cornuam habet. Contra omne genus auium pedes habent in cauda, ita ut cum in terra stant, sicut homo gestu pectoris erigantur. Has aues beatus Martinus diuina uirtute et oegiraquam contra nauisram suam defecere, & arida loca deserti quod perire. Harum pulli statim ut oua exiunt, tanto uigore pollent, ut si matrem eos perdere congerit, uirtute propria uiuant. Erut dicit experimentum esse, in hyeme piscatores sunt propter paucitatem moras. Omne enim animal feruo aere gaudet, & in eo plus uagatur. Phis. lib. 18. Mergi sunt ceteris aues aquarum pennis rostro purgata, aut maris aut stagna fugientes, præ sagiunt uentum.

CAPVT. IX.

Merillus



Merula
 & Merop.
 Merillus
 avis e' no
 multa
 maior
 merula,
 coloris q
 q' prope
 similia,
 sed ro
 stro pedi
 bus un

titate parua, & candiditate magna. Nam ul
 tra uiginti ova fouet, & omnes inducit si
 lios, & ita diligit et pascit, q' in nido pine
 guillam fuit, & cum i nido uol't per rose
 mas man' sequuntur, nec ipsa desitit eos,
 donec per seipos sibi ad p'curacione' suffi
 ciant. In libro ut supra. Morfex avis e'
 aquatica & magna, rostrum habet ferraci
 le & forte, & ungues fortes, & mergi sub
 aqua, & capis pilces magnos, & scipue an
 guillas, & gregam nidificat in arborib'
 iuxta aquam, & pascit pullos piscibus, &
 sunt uoraces, & dicunt de eis quando uo
 lare debent i nido si sentiant se nimis gra
 uari cibis de nouo sumptis, euomit eos ut
 leuis fugiendo uolare possint, & qui non
 euomunt aliqui perest. Stercora huius auis
 siccant arbores in quarum ramis cadit. Hec
 auis saeuera expandit alas ad solem, insie
 dens palis & arboribus, ut siccetur, & qñ
 iteipit uolare uix eleuatur, et caudam dia
 in aquam ducit. Vnde & a quibusdambu
 musculus uocatur.

guibusq' dissimilis, p'gre cupidus e'. Sed
 quia paruus & paru' roboris, paruus aut
 um est g'fecusor. Hi sicut accipitres & he
 rodij socialiter uolant. Imbu'q' quamaor
 ex illis possunt, ut cygnum hoc modo cap
 p'it. Primus ex eis cygni capiti uadit. Se
 cundus et tertius ex unoq' latere binas alas
 Quartus uero collum & pectus. Et sic cy
 gnus auis grauida angustis circumsepta,
 mouere se no' ual't ab aucupe p'c'q'nta ca
 p'it & occiditur. Id' Meropes e' auis ba
 b'is in dorso color'e' cianes, in pectore sub
 rutilu', in u'tre pallida. Hec naturali calo
 re abditis an'a sepe pedibus alitudinis
 terra fodit, ibiq' nidificat, ac foras facit,
 & eos usq' ad robur debitis illic abscedi
 tos pascit & uerit. Iorath, Meropes solit
 etis iunc de pulis suis, & qñ i senesce' &
 uolare nequeit, pulli fouet eos, & a iunc q'
 usq' uadit.

CAPVT. 71.



Metho
 rypus et
 Morfex.
 Alb. in li
 bro de na
 ra, anima
 lum. Me
 lanchory
 phus sic
 dicitur, q
 morula
 ca, auis e'
 ut dicit
 Pl. q' se



Memo
 nides, me
 auz, &
 Merulio
 nes. Al
 bernus in
 lib. de na
 ra, anima
 lum. Me
 monides
 auis i lo
 co ab A
 gypti sic
 uocatur.

CAPVT. 72.

De Aegypto ei uolant ad Nilum ad sepul
 chrum Memnonis philosophi semper in
 quinto anno, & eam hodie ibi circumuo
 laerunt tertio die pugna minenti, & se
 rostris & unguibus lacerauit, & tunc reuer
 untur in Aegyptum.
 In libro ut supra. Memora auis sunt
 i mentione uocis suae sic dicit, sunt aut
 ananibus maiores, & subreui colli, & bre
 uibus pedibus, coloris cinerici, oculis

glaucis, rostro ex parte croceo & ex parte rubeo, semper clamans meauca, cadaucribus cupidissima, & praecipue hominibus, unde & gaudet in tempestate. Insidiat tamē etiam paruis animalibus. Ab istis ausibus, etiam multae alitae apud marinos mēsaue uocantur. In eodem li. Merustiones aues sunt paruae rapaces tamē & aliquid habent de falconū natura, & socialiter uolūt ad praedam. Et aliquando quatuor docent quippe auxilij hominis cygnū proferunt, & tunc unus caput, & duo autem alis infidētes, & quantum pectus oppugnās cygnū opprimēdo deiecit, ut ab auce capiat, quā autē siluestres sunt, paruarum autē sunt infecutrices. Sunt autē in figura & colore fere sicut merulae, excepto quod pedes, ungues, & rostrū habent adūcos ad capiendum.

CAPVT. 71.



Ex lib. de na. re. Miluus ungues pedes, & rostrum aduncum habet instar accipitris, sed alas curuas & nō rectas, in quo est eis dissimilita. Audax est in paruis, omēdus in magnis, fugax a nido. Quis in triplo maior illo. Circa macella & cadauera excubat. Secur eius medicinale Plinius laudat. Glosa super Hieremīā Aues sua tempora morit, quando scilicet ad calida loca festi manes, rigorē hyemis debeant declinare, à principio uentis ad regiones solitas redire. Vnde scriptum est. Miluus nō apparet nisi in glaci, sicut nec turtur & hyrundo. In hyeme namque manent in nido, sed latent in caernis arborū, uel ad alia loca calidiora

Milū.
Miluus dicitur quod si mollis auis festi excubat, rapacissimi munitus est, & sepe dormit istis auis insidiat.

ra se transferunt. Iosach. Miluus cubitus cum a nido egreditur, in cōplemento alarum suarū aures magnas uenatur, quod fortior sit, magis debiles caput, in cōplemento autē uentis suarum mēscas & culicētes ac librico terrestres uenatur, & tunc fame moritur. Ex Autiano. Miluus insidiat auis domesticis, maxime quod pullis, & quos incautos uidet, statim rapit. Circa coquinae etiam & macella uolitat, ut si quid carnis erudat projiciatur foras, uelocius rapit

OPERATIONES.

Plin. li. 29. Milui secur ad inunctiones, oculorum ultionem laudatur. Idem in lib. 30. Ex nido quo quod milui sarculus uicis alligatus ceteris neruis & opistorano auxiliari dicitur. Comicialibus etiam secur, milui decoratum medetur.

CAPVT. 72.



Monedula
& Musca cap. 16. Monedula dicitur quasi moneta, quod cum aurum inuenit, auferit & occidit. Vnde Cicero per Valerium loquitur.

Non plus aurum tibi quam monedula comitendum est. Arist. Monedula pugnans com bubone, quia habet debiles & uisus de die, propter hoc rapit coruus ille bubonis oua, & comeditea. Ex libro de naturis rerum. Monedula quasi monetam tollens aut diligen dicitur, auis est nigra, sed formosa & graecis, hominum uoces in pullo edo est imitatur. In marino cum orio solis solat cibus, discretus, & tenacius retinere dicitur. Huius carnes prunum capinus exciunt, nam & ipsa appetit in capite sicari.

Ex li. ut sup. Muscicapra est auis maior columba

columba, pluma habet in lanarius, pedes & rostrum ut hyrisdo, quæ licet oris rictu habeat amplissimum propter muscas & cinifas, quibus solummodo vescitur. Rostrum tamen inter aues, comparatione sui corporis, habet minimum, & pedes similes.

CAPVT. 77.



Musca
Musca
(ut ferè)
ex immè
dicia na
scuntur,
immèdita
adherent
et loca im
mèda fre
quentè.
Inquiesq
stè & im
portune,

& infestè pungitur ac tumulo sa. In
dorus. Musca ex greco uenit sicut mus.
Hæ sicut apes necesse in aqua, aliquones
post unius horæ spacium reuolunt.

Aristot. Animalia duas alas habentia,
tamè pungunt aculeo, qui est interiori sui
capitis, ut muscæ & multilobæ. Cumq; qd
liber inulofum habeat membrum quod
sentit eibè, muscæ ac multilobæ hoc mō
bro pungunt, & sanguinem e extrahunt.
Musca si eueni apes, non facit strepitum ac
sibulum nisi uolando, scilicet ala per aere
inter ipsas & corpus ea dentem, ascendens
do & contrahendo. Musca & formicæ nō
sumuntificantes. In hyeme coeunt, si aer
conueniens fuerit, & uentus meridie nalis
flauerit. Non autem separantur in coitu ni
si grauior quædā amolfa: quia coitus in
eis multū durat, ut patet in muscis & ara
neis. Musca habet aculeum sicut apes ex
tra, eius natura est mollis & uacua, p. ipas
gustat & senit, ac cibum strahit. Habet
itaq; dentes muscarum genus & apum, q
cum luna similes denubus aliorum.

Ex libro de natura rerum. Musca propter
uolat, & circumuolando strepitum facit
ex aere circumuolando. Inter alias rostrū

habet quasi caninū concusam, pedibus po
sterioribus alas acuit, anterioribus autem
rostrum & caput, incem diligit, nec in re
mbris ambulare nouit. Ad calorem se his
brutius confert.

OPERATIONES

Auicenna in quarto canone. Musca in
terfici aristoteli, quando de illo ponitur
aliquid in lacte & fugant muscæ. Interfici
cit etiam eas fumus eius, & fumus thuris,
atq; decoctio ebulli nigri.

Haly in libro ubi supra. Musca proflit,
oculorum doloribus & sui palpebrarum.

Quæ si comburantur, & cum melle sug,
alopicitur loca ponitur, capillos producit.

Plinius libro. 24. Muscæ quidem neci
tur si locus foliorum sambuci decoctione
spargatur.

CAPVT. 78.



Nice
de
la. In do
rus. Nice
dula è ge
nus coru
ul, qui pa
gnat cum
hübone.

Coruus enim oua
hübontis
rapit, ga
perum ul
det in me
ridie, & ea comedit oua corui similiter de
nocte. Actor. Idem dictum est supra scilicet
cori demonedula, unde uidetur idem esse,
sed foris diuersitas illa nominis peruenit
ex uisio scriptoris.

CAPVT. 79.



Nisus a uis, ut habetur in li. de nar. re. nobis eius forma & robore minor est hero dius, sed unus est color plumarum amobus, et tamen socialiter uolare recusant. Nam in uide si feruar & saltu, et cum impetit, solus ambit honore uictoriae potiri, hoc qui de est imitari potest, & forte merito sed reuera magis credibile est eum soli predece habere: ne dum in uolatu socium habuerit, partu quoque socialem accipiat. Non enim dubia fides est nisum parem sui generis dedignari, & uelut alieni generis auem perserpat, & hoc contra omnium auium genus. Nam ut dicitur Aristo. Omnis auis in uolatu preda capiens parcat sui generis auibus. Solus ergo nisus expertus est generositatis huius, & hoc est ipso homine, qui in ceruicibus animalia terrestria animali sui generis insidiari non cessat. Alexander. Nisus ac tricolus locum eligunt, in quo aues captas depumant singulis diebus, multaque diligencia mundant, & illi copiosius in cubant, quibus & eas ministrant. Actore sit ad ni



sus acupandura uoluerit minima, sed proferu & natura sua ad accupandū promptissima, falconis generibus ad idigitur.

Nocticornax uel Noctua. Ex lib. de natura. Nocticornax dicitur noctis eorum, lucifuga enim est, & nocte cibos quirit, nam si de die uolaret, a ceteris auibus impeditur. Nocte (ut vulgus opinatur) motum hominum pronunciare uidentur noctibus importunus, caput habet ingens, nec ut aues ceteris formamam. Rostrum habet ad unicum ut nisus, ungues haematos & asperos, in domicilijs et parietibus precipue rimosis que sine seclo sunt, libenter habitant, & pullos suos fouet humanis uocibus delictam, murea & omne genus earum sequitur. I sidor. Nocticornax ipsa est noctua, quia noctem amat. Est enim auis lucifuga, id est, lucem fugiua, & solem uideri non potest. Noctua dicitur eo quod nocte circumuolat, hanc Insula Cretenis non habet, & si uenerit aliunde statim moritur.

Ambrosius. Noctua & Nocticornax magis et grauis oculorum pupillis nocturnarum tenebrarum non sentit horrentur et si fuerit obscurior nox, eo crebrius uolam exercet in offensus. Die autem uideri non potest, quia exorto splendore, uisus eius hebetatur. Habet autem & noctua cibus suo. Gloriosa super palatium. Nocticornax est auis uigil, ceter, coruus noctis habet in parietibus, quae uulgo ruinae dicitur, ubi parietes istant sine fundamento. Vnde scriptum est. Factus sum sicut nocticornax in domicilio. Gloriosa super Leuiticum Noctua est auis rapax de nocte.

OPERATIONES.

Pituita. Huius carnes paralyticos curant.

Idem lib. 10. Noctua est contraria apibus, utque pis, crabronibus & sanguisugis.

Huius cerebrum coctum in uino uel cibo sumptum, remedium est capitis doloribus.

Idem lib. 10. Omnes quoque noctuae per triduum in uino data, pedum adducunt ebriosis.



Nepsa
sive
nepa. Al-
berus in
lib. de na-
animaliſ

Nepsa
uis est ſi-
gi roſtri,
in dorſo
colorem
habet per
dictis, in
uentre ni-
ſi, roſtrū

autem molli luto inſigit, & cibum uermi-
um requirit, & ſi aliquando profundius de-
ſixo roſtro hęſit, pedibus lutum eruens ſe
liberat. Hęc in die quieteſcit, & in aurora &
crepuſculo uolat, & ideo tunc in alium ele-
uatis eſtū retibus capiunt, & habet carnes
dulces ad comedendam. Hanc ſicedulam
quidam uocauerunt.

CAPVT. II.



Ono-
cro-
talis. Ex
lib. de na-
rer. Ono-
crotalis e-
ſt uis q̄ in-
ſimul
mulcas re-
condit ef-
cas et poſt
modū ex-
trahit &
māducas
eas. Plin.

Onocrotalus ſimilitudinem olorū habet,
nec deſtare ſibi maretur omnino, niſi fauci-
bus eius inſeſſet aliter uerit genus. Huc
omnia inexplebile animal congerit, mira
uſit capietis. Mos pfecta rapina ſenſim
todein ore reddita inferam in alium rumi-
nantis more deſert. Hos Gallia ſeptemtri-
onalis proxima oceano micit.

Iſidorus. Onocrotalus uocant otes ro-
ſtro longo, quorum duo ſunt genera.

Actor. Onocrotalus, ut legitur, aſis eſt ro-
ſtro longo, ſimilis cygno, ſed maior, poro
iuxta Hieronymum niſi fallor, eſt aſis
ſi, q̄ fixo in palude roſtro horrendo cla-
mat, quę etiam in Eſſa uocatur uluſ, q̄ ſi
ab uluſari. Et dicitur in uulgari barbaro,
de quo dictum eſt ſupra. Quę etiam de pe-
ſſiditate terre uel aque cibum trahere pu-
tantur. Ex lib. de nat. rerum. Onocrota-
lus eſt aſis de partibus orientis, quę cibum
eum edere uoluerit, caput in aqua ponit,
& illic inſtat rugitus clamorem emittit. In
fauibus quosdam habet ſolliculos, quos
primum cibum conſcipit, & poſt horam in
uentrem ſuam mittit, ſibiq̄ cum digerit.

CAPVT. III.



Phi-
ma-
chus. Ex
libro de
natur. rer-
um. Ophi-
machus e-
contrati-
us ſerpen-
tibus, &
pugnat
cum eis.
Ophi-
entis ſer-
pens ma-
chos pugnant.

Actor. Phimachus, ut in
Leuitico legitur, eſt ex uolueribus mōditis
ſecundum legem, ex his uidelicet, quę gra-
diantur quidam ſuper quatuor pedes, ſed
habet longiora retro erura, per quę ſaliſt
ſuper terram. Eſtimo autē hunc inter uola-
tilia minuta debere numerari, ſicut bruo-
cium & locuſtam, quę ſunt ei uſdem ge-
neris, ſicut ibidem legitur. De antea uero
qui ibidem in eodem genere reputantur, ni-
hil me penitus alibi legiſſe memini.

CAPVT. IIII.

LIBER SECUNDVS



Orionus
& Orty-
gometra.
Ex lib. de
nat. rerū.
Orionus
est avis sic
dicta à so-
no uocis,
coloris
aurei per
totam, ex-
cepto q̄ il-
la habet

pennas quas d̄ cerulei varietate distinctas
Nidum in ramis arborū minutissimis mi-
ra subtilitate dependit, ita ut in aere solo
pendere uideatur de terra cernentibus. Is-
plum quoq; nidum ab imbre cernat, ac
densa fronde proergit. *Isidorus.* Orty-
gometra dicitur q̄ gregem conuicti dū-
cit. Unde de hac dictum est superius in ca-
pitulo de Conuictis. *Plin. lib. 10.* Conuicti
ces a quib̄e uolant maxime, ortygometra
duce, primam earum propinquantem ter-
ræ rapit accipiter; ac sequē hinc remeantē
conuictum sollicitans, ab eunq;.

CAPVT. 11.



Orty-
na et
Orifra-
& Or-
isfragus.
Ex lib. de
nat. rerū.
Ortyna est
avis ma-
gnae cy-
gnus, flu-
uioſa ac pi-
scinas in-
habitans,
roſtram

habet magnum, & à gurgite usq; ad pectus
instar facilli: receptaculum longum &
ampullum, in quo magnam simul repōit co-
piam piscium, ut scilicet in tanta mole dif-
fusa, natura nō egeret, paulatimq; digestis

in ventre estis inueniat parati quod pre-
beat. Numq; aere huiusmodi, nisi in aqua
diffusiori & p̄ cibos abundantius habitat,
quia citissime paruam aquam, & si p̄ci-
bus copiosam in glauis fusa euacuant.
Isidorus. Orifraga uulgo appellatur avis
quæ ossa ab alto dimitit & frangit, unde
& hoc nomen accepit. *Plinius.* *Lib. 10.* *Ha-*
litæ enī quidem suum genus non habet, sed
ex diuerso aquilarum cotinua nascuntur. Id
autem quod ex halæctis nanum est, orifra-
gi genus habet, ex quibus minores multa-
res progenerantur, pullos autem ab aquila
electos, orifrage genus excipit, & cū
suis educant.

OPERATIONES.

Idem in lib. 30. Orifrage uenit a reſa,
ctus & porus, confert his qui cibos non di-
gerant. Vel si tantum manu remeant capere
cibum, conferta d̄ alligatus, sed non cō-
tinue. Vnam autem est orifrago inestim-
abilem mirabilis natura, omnia deuorata cō-
ficiunt, cuius extrema pars ad delugata pro-
deit contra colum.

CAPVT. 12.



Ortus
Plin. lib. 10.
Ortus est a
uis bubo
ne minor,
noctua
maior.
Auribus
plumbeis e-
minentibus,
unde et nomen
illi. Quis-
dam Lar-
ni a sionem uocant, & mitatrix alias a uisita-
parafita, & quo-dam genere saltatrix. Cas-
pius haud difficulter ut noctua, inuenta
in aliquo cōuenerit alio. Quorū si ortus
agmen aduerso flatu cepit inhibere, pon-
da sculis lapidum apprehens sit, aut guttas
re harena repleto, stabilis uolant.

Idem in lib. 11. traq; buboni & oroph-
ma

ad 113

Ortyna
grecus

ant sunt neltatret. Arifto. Deniq; qui damonam uocant bubonem, deprehendi- tur autem quando nentator incipit fe mo- uere a d' oppofitam partem. Ex libro de naturis rerum. Ouis eft auis que uulgari ter beana dicitur i fono uocis, noctis nanq; hulu horri fice clamas, improprie uocē humanam famulans. Ita ut hominem con- tractam frigore clamare credas, fed terras fpeciales habet an quibus huiusmodi uocē q; profert. In ceteris autem ut in plurimi mutata eft. Hic autē bubone minor eft, no- ctua maior, ad uncum habet roftrum ac pe- des, & eminentibus plumis habere uidet aures, peca uifit, ex tribus uel quatuor, mures persequitur, & ab auibus ceteris odō ha- bent.

CAPVT. 27.



Oua. Al-
manfor
tractat.
3. capi. de
ouis. O-
uis galli-
nae & per-
dicia plus
alij con-
uenit. Post
hac oua an-
tis in bo-
nitate ex-

istunt, quia malum efficiant nutrimentum. Alia uero oua, sicut oua quae sunt paruarum aulium aut magnarum, comedenda non sunt nisi mediocriter causa. Dico uero ouo- rum prius dicta genera, gallinae uidelicet atq; perdicia sperma augmentant, atq; ad coelum stimulando incitant. Anseri autē oua salubridi facient, grauem habentia odorem, sed gallinae & perdicia oua tem- perata sunt, & conuenientia. Vnidius quo- que oua in caliditate temperantur existit, be- ne nutrit. Albumen uero frigidum est & uiscosum, dureq; digeritur, sanguis enim ex eo generatus, non est bonus.

OPERATIONES.

Scrap. Quae dignitas, sunt oua gallinae

rum, non ergo oportet ut quae narremus alio- rum ouorum uirtutem, quia eorum natura- ra est eadem cum natura illorum. Et con- plexo quidem ouis est frigidior corpore temperato, nam infirmitas infirmitate temperata, & delicata sine mordacitate. Et oportet quae administrantur ex eis illa, quae sunt recentia quia ouera non sunt bona. Albugo quidem ouis administratur in do- loribus omnibus, in quibus est necessaria medicina quae non mordicat, sicut sunt dolo- res oculorum, & apostemata anni & pectus- tis, & omnia ulcera fraudulencia, mala, & cum medicinis quae abfcedunt sanguine qui fluit a meningibus cerebri. Et quando imbibitur in ea lana, & ponitur super com- bustionem ignis aut aquae bullientis confert multum. Et est bonum in emplastris, quae ponuntur super frontem, & facit ad herere pilos, quorum oris non est directus in palpebris, postquam miscetur ei medicina con- uentis ad hoc sicut origanum, & maxime pingue ex eo, quod non est antiquum ne- que nimis siccum. Et instrumentum est in hoc non propter complexionem quae est in eo, sed propter uiscositatem. Vtrius uero ouo- rum substantia, similis est substantiae albuminis. Et propter hanc causam miscet- tur cum cerotis, quae non habent mordacitatem, postquam fuerit elixatum aut assatum. Partem enim albuminum desiccatur superfluitates pau- cas. Et nos quidem estimamus, quod hoc quod acquiritur ex hac uirtute, egrillum est sua complexionem. Et miscetur similiter in emplastris quae prohibent apostemata cali- da. Rabbi Moyses capit, de ouis. Oua in se recentia sunt cibis pro pinguior san- guine, sed oua dura assa sunt ex cibis gros- sissimis. Et oua iuuant ad coelum, & maxime cum cepis & rapis. Galenus super illo aphorismo. Eorum quae nutriunt parum & tarde, & maxime in aqua cocta; & oua sunt grossus cibus sicut ustrinici & pisces, ut illi eorum cum oleo rosato et croco remouent dolorem podagricorum & si multum doluerit, misceratur modi- cum opij & imungatur. Contra incen- ditum ignis, fiat unguentum sanis proba- rum ex uteris ouorum recentium oleo rosato, cera alba & sepo arctico.

- 11 Ad idem ualet succus plantaginis cum albumine ouorum recentium, & succo carbitate. Albumen oui est uiscello in urina si possit aliquid suscipi, qui quo uisum do simpliciter conuenit in uenas, infra certas horas illud parata est ubi sit, quoniam si sit ultra gibbi epasit scilicet in uenis, uel uis uisualibus, nigrescit & faeret. Si uero sit citra eorum uisum ut in orobo uel in pesti nis alij, rugatur & citrinescit, sed non faeret. Hoc reperi in margine eiusdem Sera pto is apud capitulum de urina, ideo hoc est ambiguo do. Auicenna li. 2. capitulo de outa. Meliora ex eis sunt oua gallinarum & centia. Et melius quod est in eis, est uiscellus. Et melius eorum amictum est, ut non cum alio congelentur. Post oua aut gallinarum, sunt oua anatum que cursu earum
- 12 pcedunt. Oua uero anas & similia sunt malihumoris, oua sunt ad equalitatem identia, sed ipsorum albumen ad frigiditatem, & uiscellus ad caliditatem. Amplius omnia oua precipue oua passerum augmentum faciunt in coitu. Et dicitur quod oua anseris miscentur cum oleo, & distillatur tepida in matricem, prouocit mensuram post quatuor dies. Et idem in lib. de uiribus cordis dicitur quod confortat cor.

CAPVT. II.



hinc, & post illa suscepta fouent & nutriunt.

Ex libro de naturis rerum. Passer in testis habet, gregatim ad passum uolat, oibus aibus calidior est, cito digerit que-

quid glutit: unde corpus eius nequa cibo sumpto impugnat, sed tantum suscipit. Stercus etiam eius calidissimum est, quando emittitur. Supra modum quoque luxuriosus est, & in futuro emittit concitans, sed nulla mora discordat. Dicit Aristoteles, quod mas tantum uno anno uiuat, femina uero diutius, quod de passeribus omnibus creditur. Nam & illa nigredo, de qua dicitur quod est in collo masculi, non est in eis quod sunt apud nos, scilicet in Europa. Aetas passeris apparet in rostro, quia iuuenis habet illud cinereum, & circa lauces erocum, senex uero durum & nigrum. In quibusdam orbis partibus morbum caducum hoc auis patitur. Et hoc ut Aristoteles credit, quia semen iusquam comedit. Huius passis cum e uolare debent, uicini passeret cum eorum parentibus conatus ipsorum euolantium comittuntur, ut imbecilles si necesse sit plenam constipatione confortentur. Aristoteles. Passer habet uocem sibi appropriatam, sicut & uultur. Pasceatur autem & uermibus suis & alie multe consumit in uiculis. Glosa super Psalm. 124. Passer aliquo strepitu magnum facit uolat, ne laqueo ne manum capiantur, unde inquit, Anima nostra sicut passer & c.

Actor. Passer est uicula ualde circumsperta, in testis habitat & in alius locis, in parte foramine nificat. Mas nigredine habet circa os, femina uero albedinem. Fertur autem hoc auis multas uenari, & morbum caducum pati.

OPERATIONES.

Auicenna. Passeres omnes male carnis sunt. Et omnia quidem oua, sed precipue oua passerum in coitu faciunt augmentum.

Rasi. Caro passeris calidissima est, & luxuriam commouet.

Plinius lib. 10. Cibus passerum famelicis, erementorum, duobus clarioribus in aqua multa, regio morbo resistit.

Ex lib. de nar. rer. Passer (ut dictum est) oibus aibus calidior, unde caro eius superca est, & sanguis incensua. Stercus eius ut dictum est, calidissimum est quando emittitur, sed citissime infrigidatur.

Faly.

Haly. Oua passerum augent uenerem, si uis eius a terugine purgat faciem: quod si cum hominis ipso distemperatus, eoque uarices easipla mentur, exurpantur.

CAPVT. 19.



PAUO. Ex li. de na. re. Pauo est auis pulcherrima & pulchritudinis amica. Collis habet longum, eximiam, colore sanguinum & pteridium

& pectus similiter: si capite uero pluma de super instat coronae, uel potius crispata, cuiusdam longam & occultam, quam cum laudatur extendit, si pedum deformitatem uiderit, mox deponit. Sed & si a taeno spectetur, pennas omnes quas spectari gaudet, contractis oculis abscondit: a crinatu fundere colores gemmantis incipit & tunc parit. Item nocte cum euigilauerit, seque in tenebris consistens inueneri non potest, clamans pauo de suam pulchritudinem amississe se credit. Idem clamore suo serpentes deterrere, & omnia animalia uenenata depellit, nec de facili prope habitare audent, ubi uox illius frequenter auditur. Pauo quando aere ascendit, pluuie signum est. **Aristo.** Pauo pullificat post triennium semel in anno, ponens & cubans oua, u. tanquam, ad minus. Ma coie cum semina sua eam super oua cubant, & plerisque franguntur. Ideoque ponantur aliquando sub gallina ad cubandum. Ponuntur autem oua duo sibi, quia non possunt ab illis plura extrahere. Pauonis femina prima uice qua pullificat facit oua octo, & quando quatuordecim oua uenit. Et post septem facit unum ouum, stat duobus diebus accubans, & deinde ponit secundum. **Palladius.** Pauones ab idibus Februarii quo calere incipiunt, faba le

uiter contracta in libidinem prouocant, si eis quolibet quarto die repeda prebeant. **Cupidinem** quoque corundi masculus esse fitiens, quociens circa se amicum cauda gestu manibus incuruat, & singularum capita uel ultra ea pentarum locis suis erexit, cum stridore procurrens. **Physiologus.** Pauo suae comparis oua dissipat & consumit, si ad illa eam accedere possit. Est enim inuidiosus, ut **Aristo.** prolem quoque propriam non dignatur agnoscere, an seque in cristam sibi similem ipsam uenisse prospexerit.

OPERATIONES.

Dios. Pauonis sel magnae uirtutis est et uisum scilicet cecitas & perditio, uel alibi caponis & scorpij marini. Ad effusio oculorum uales & ad caliginem, aspredinemque palpebrarum. **Heronymus.** Fimus quoque pauonis feruorem podagradi citius mitigare. **Physicus.** Caro pauonis deu retulatur pueri factioni, & in obediens uisum est digestionis. **Irido.** Pauonis itaque caro tam dura, ut putredine uix sentiat, nec facile coquantur.

CAPVT. 20.



PALU paloma
bus. forcaza
Aristo. Palumbus est auis que maxime ualenter sese diligit, pugnantiam contra se pernitens, eoque subinat

tem auferunt. Hi sicut & uirtutes in anno bis ouant, binosque pullificant. Hanc quoque continentiam seruans, quae separem suam amiserit, uisum non cont, extra nidum struus eijcians, & cum ouorum pulli creuerint, ad hoc ipsum eos erudunt, ut in de heret ipsi eijciant. Est autem palumbus minor columba: nec domesticatur ut eos

lumba. Color eius ad nigredinē declinat, pedes eius rubei & asperi. Vltimus autē ex fructu, sicut & natus, & palumbus semper apparet, natus autem non diligenter coctus. Ili dorus. Palumba & colomba siluana, ut dicitur, autē ex moribus appellatur: ē enim comis castitas, cum amillo corporali consortio solitaria incedat, nec carnalem ultra copulam requirit. Ex lib. de naturarum. Palumbi femina incipit ova cubare a medio die usque ad mane, mas vero residuo tempore. Mas palumbarum fugit terram salinam & humidam, ponit in ois puluerem, ut sit fecer cibo. Palumbus amillo corporali consortio, nec uti de quoque in quo requiescat perit, nec carnalem copulam ultra requirit.

OPERATIONES.

1. Plin. lib. 10. Palumbinus sanguis externe prodest oculis crasse sufficit. Idē in lib. 30. Palumbi caro decocta in aceto, dysentericis ac colicis medetur. Fimus palumbinus in faba sumitur contra calculos & alias vesicæ difficultates. Similis serenis plumarum palumbum ferarum, ex aceto mullis. Diosco. Fimus palumbinus calidus & causticus, cum aceto tritus & impositus, scrofæ curat, & carboniculos rumpit. Mixto vero melle ac sesamine lini & oleo, in cataplasma adhibitis combustionibus medetur: maxime vero fungos venenosos hibernibus presidium est. Id melius facies si cum vino & aceto bibatur.

CAPVT. II.

PHASIANUS. Ex lib. de naturarum. Phasianus est gallus sylvanicus, aut pulchra ualde, pennis coruscis instar ignis: ceruleus in terditis, ac

uiridis, rubesque pennis interstitibus nitens: Aures geminas uidetur habere in capite plumis extantibus, quas subrigit quā uult atque submittit. Cristis autem in capite caret, & spiculis in cruribus, his tamē armis frustrius animosus & audax est. Aristot. Phasiani tantum eorum tempore simul habitans, ceteris uero temporibus separati, nec cito rubricatas habent herbas, uel pedibus calcatis, sicut galli domesticis, sed tractu temporis, Phasianus sic capitur, ali quando accepta panno in quo hinc aut de pinguis cooperetur, phasianus se ostendit: qui sequens cooperetur, nec fugiens, nec retrocedens, tandem a socio accipis in insidiosa latitasse reuoluitur. Hęc autē in terra pluuio sa tristantur, & esse in rubentis ac sylvis laet. Circa uesperam uel aurori de syluis egreditur, & tunc de facili uenat. Rostri in terra figens abscondit se, & sic abscondit se totum credit pennis pro pinguedine mutat, iterumque sepe renouat. Carnes habet subtiliores ac lentiores ceteris uibus sylvaticis, exceptis per diei pullis.

Ili dorus. Phasianus a phaside insula dictus est, unde primam asportatus est.

CAPVT. III.



PHœnix. Ili dorus. Phœnix ē autē Arabia sic dicta, eo quod color ē phœniceum habet, ut quod sit in toto orbis singularem & unicum, ne

Arabes singularem & unicum Phœnicem uocant. Hęc quingennis & ultra uetus aetate, dum senuisse se uiderit, collectis aromatum uirgulis eorum sibi instruit, & educta ad radices solis alarum planctu uoluntariū sibi incedit nuntio, sicut uerū de cineribus resurgit. Ambros. lib. 7. Phœnix est si-



nem vitæ sibi adesse animaduertit, facti sibi theci de thure & myrris & ceteris odoribus, in quâ impleretur vitæ suæ tempore intrat & moritur. De cuius humore carnis vermis exurgit paulatimq; adolefcit, ac p'cessu itanti corporis alarum gemigra induit, sicq; in superioris auitæ speciem & formam reparatur. Docet ergo nos hæc auitæ exemplo resurrectionem credere, quæ sine exemplo & sine rationis præceptione sibi insignia resurrectionis insinuat. Solinus Apud Arabes phœnicæ nascitur, auitæ æque magnitudine, capite onerato in cornu plurimis extantibus, cristatis faucebus, circa colla fulgore aureo, postera parte purpurea, extra caudam in qua rosæ pennis inserferi bitur nitore coruleis. Hæc etiam est mens omnium aliorum autorum. Etiam idè habetur in li. de na. re. licet per alia uerba.

CAPVT. 21.



PHœlo
lo
mens &
Piceus
la. Ex li.
de na. re
rã. Phœ
lo mens
dicitur à
phœlos .
quod est
amor, &
mens quæ
è dulcis.
Hæc est

auis mira modulatione leuificat audiens, gaudet ad ortu solis, præq; leuifica uenitæ semperno tamen tempore cantat, hyberno namq;. In initio quoq; ueritæ adeo suæ uocis amenitate delectat, uariissime comedit, & hoc est summa felicitatione. Itaq; certat inter se tam pertinaciter, ut dicta sepe uitam sintat prius deficitore spiritu q; canos. Vnde & dicitur a phœlos quod est amor & mens quod è defectus: quasi amore deficit. Miramur igitur in tam paruo corpusculo tam pernacel spiritus. Miramur in illo perfectè mouitice scintilla modulans edicere sonus, & nunc cõtinuo spiritu tra

bitur in 15 gnum, nific uariatur indole, esse distinguitur conelso copulati in orro, grauis, acutus, creber, excessus ubi uisum est uibrata: summus, medius, imus. M'editatur interim alitæ uoluntate ueritæ quos m' reuere addidit: audit auitæ dicitur, reddidit uicibus cantum, intelligitur, em' datur, & i doctre quodammodo reperit dicitur. Stasi aut in com' incepit, uocis am' nitate perdit, & ut dicit Plin. alia uox fit, mutatur & color, linguis earum tenuitas illa non est quæ ceteris auitibus. Auitæ. Phœlo mens est auitæ parua canora, omnibus notatque & lufina dicitur. Hido. Ficedula dicitur fanceo q; si eos magis edicet, pã dicitur illo ueritculo uerit: Cum me ficeas alit: eam pascat dulcibus uocis. Cur postea nomen non dedit tua mihi. Plin. li. 10. Ficedula; formam simul q; colorem mutant: hoc tantum nomen habent autumnoposita uero melanchorophi uocantur.

CAPVT. 22.



PLATINA
replu
ualis.
Plin. li. 10.
Platina est
auis q; ad
aues i ma
ri p'p'eda
se mergit
ita ad uoc
lat, coru q;
capita
morsu
corripit,
donec ca

pturam exoroqueat. Eadem est se conchis impleuit, calore uentris costas euomit, ut q; ita ex his exultata, excreta uocis, legit.

Ex li. de na. re. Platina is è auitæ prope ad magnitudinè perdicit, ut q; pennis ornata, croceo in albo nigroq; distincta, uere solo uiuere dicitur. Huius argumentum est, q; licet pingue fiat, nihil tamen unq; in eius uisceribus inueniri potest. Baculos plã haec: habent arcupes, quos alius in

vere lactantes: etia super terram ten dant,
et fugitantes capiunt.

CAPVT. 28.



Papilio-
nes. lli.
Papilio-
nes aut
culæ snt
q̄ maxie
me florib
ob mal
is ha-
bundat
q̄q̄q̄
iicredere
uo utra
micu

los nosci faciunt. Ex li. de nat. ter. Papilio-
nes sunt uermes volantes, q̄ maxie flori-
bus inueniunt, ex eis cibos capiunt, post Au-
gustū conant, & masculo moriēte post col-
tum, femina edit oua, quibus editis mori-
t, quæ uero per hyemē durant, & in ḡstare s̄-
mes faciūt, qui calore solis ac no. fumo ro-
re inualescentes, alas concipiunt uolantia.
Palla. lib. 8. Papiliones quoruā apibus ob-
funt, mense Aprilis ecidi sunt. Tunc em̄
maxie abundantiam florentibus malis, q̄
hoc genere inrepiemus, uas cneum ma-
liario simile id est alū & angustū, uespe-
re inter aluearia collocemus. & in fundo
eius ponamus lumen accensum, illuc &



papilio-
nes con-
ueniens,
& circa lu-
men uolu-
tabunt,
& angus-
ta uelcu-
lib igne
proximo
inuenie-
cogentur.

Pellicanus, lli. dorus. Pellicanus ē auis
Aegyptiaca, habitans in solitudine Nili
fluminis. Vnde & nomen sumpsit, nō Ca-
napos Aegyptus dicitur. Ferrur etiam occi-
derentis suos, eosq̄ per triduum lege-
re, deinde se ipsam uulnerare, & aspersio-
ne sanguinis in filios uiuificare.

Physiologus. Pellicanus amator est fili-
orum nimis, qui cum ceperint crescere, pe-
cutiunt parentes in faciem, ac illi iras regi-
cunt eos & occidunt, & per triduum lu-
gent. Tertia die mater eorum percutiens
costam suam, & aperiens latus suum, in-
cubū super pullos, & effundens sanguinem
suum super corpora eorum, suscitauit eos ad
mortem.

Ex libro de naturis rerum. Pellicanus
dicitur quasi pellem habens canam, id est
plumas albas. In Aegypto circa Nilū ha-
bitat, & lacte crocodili uiuit, quod utiq̄
bestia pre nimia mammillarum habundā-
tia, in aliquo palustri loco in magna quan-
titate eijcit: unde & crocodilum libenter
pellicanus sequitur. Hæc autem macie sem-
per afficitur: & quicquid glutit, cito dige-
rit, quia uenter eius nullum habet diuer-
culum, quo teneat cibum: solum enim ui-
sceris habet doctum qui ab introitu orta
usq̄ ad secreta nature p̄tingit. Pullos suis
os sanguine lateris sui uiuificat, cum eos
propter impotētiā suam occiderit
uel a serpente, qui eis insidiat, inuenerit
pros inuenerit. Post sanguinis autem ef-
fusionem adeo debilitatur, ut exire de nis-
do non ualeat, sed eius pulli pro cibo uent-
eius & sui exire compelluntur. Quidam
tamen eorum segrus exire nolunt & per-
eunt, quidam autem serpsos quidem pa-
scunt, sed matrem peritus negligunt, q̄ est
illa post conualentiam uident, pios filios
nurtit impios autem abijcit & conuenit.

CAPVT. 27.

Pardiz



Perdix
Ex libro de natura rerum Perdix est avis colosa & laetitia riosa, ma sculis pro formis dimicantibus ut cum caecanur & uictoribus

coltu. De nocte conuertis posterioribus perdices sedent, & libidine tempore linguas ad inuicem extensis prae desiderio coluntur. Aethor. Perdix prope terram uolat, quae cum in multis sit astituta, in hoc die esse fatua, quod sicubi possit caput abscondere, credit se totum latere, & cum ipsa neminem uideat, putat quoque neminem se uideri. In hoc quoque diem pullos fouet & nutrit, cum eos cibus amittitur sit. Unde propheta Hieremi. de illa in parabola dicit. Perdix fouet quae non peperit, fecit diuitias, & non in iudicio. In dimidia die rum suorum derelinquit eas, & in nouissimo erit insipiens. Physiologus. Perdix oua perdit, sed eius mos est quorum perditionem damna refarcire, alterius matris oua surripiendo. Ambro. Perdix est avis astuta, quae alterius perdixis oua diripit, corpore suo fouet; sed fraudis suae fructum habere non potest, quia cum pullos suos eduxerit, eos amittit. Vbi enim uoces illius audierint, quae oua genuerit, relicta ea ad aliam se naturali quodam munere & amore conferunt, quam uerum sibi matrem cognoscant. Ari. Perdix si fuerit prope mare, & flauerit uetus impregnatur. In coetu facit odorem foetidum. Admodum uero gallinae super oua cubat, & super pullos, et colligit eos sub alis. Item in libro de naturis rerum. Perdix cum mater uocat in circumiecta uenatorum, quosque pullos fugant, & post fugam eorum fugit ipsa, tunc uocat eos secunda &c.

In paglagonia prouincia aegipti minoris, perdices sunt duplura corda. teste plinio lib. 11. cap. 37. et in uero pag. 153.

OPERATIONES

Isido. Perdixum carnes prae operis a uibus siluestribus familiariter sunt. Huius auis pectus cum superioribus est ualde sapidum, inferior uero pars non ita. Perdicam testant Plinio, non pinguescit. Felcius cum melle quo pondere prodest ad oculorum claritatem. Diosco. Fel perdicis, euulsum nitens est, cuius & pueris, unde ualent ad effusionem oculorum, & ad caliginem aspredineque palpebrarum. Haly. Epar quoque perdicis siccat diligenter tritum ac bibitum, epidentia prodest. Plin. lib. 30. Ius perdicum recreat stomachum, morbo etiam regio reficit.

CAPVT. 11.



Pica. In doctus Pica dicitur quasi poetica, eo quod uerba in discrimine uocis, ut homo exprimat. Ex lib. de nat. rerum. Pica est a uis calli

dissima, alba & nigra uarietate distincta, linguam habens laevorem, quia sermonem imitatur humanum. Nidum suum inter loca spinosa constituit, cumque terra interius, & spinis exterius in circuitu subsit ac desuper diligentissime sepe ac munus arctissimum enim tantum foras per quod ingrediatur in laeue relinquit, et hoc coloco, quomodo in accessibilibus est, quem cum ab homine usum sentiret, oua transferret alio, commoditate digitorum iustis. Physiologus. Pica garrula, breuissimam alarum cauda longiore recipens, nidum suum cum duobus foraminibus constituit, per quorum unum intrat, & alteram caudam emittit. In hoc autem est mirabile, quod currit uel homini quod uideat, propter multo clamore furra prodicia ut a proposito reuocetur in sedem.

OPERATIONES

Ex lib. de naturis rerum. Carnes pullo-
rum eius ad acumen oculorum mandis
cuntur, qui tamen nisi prius excocti fue-
rint, facile coctioni non cedunt.

CAPVT. cc.

Picus. **P**lido.
Picus à
Saturni
illo no-
men sum-
psit, qui
eo in au-
spicijs ute-
batur. Fe-
runt enim
hanc auē
quoddā
habere di-
uinum, il-

lo indico, q̄ in quacūq; arbore nidificat
uerit, clauam uel quicquid aliud fixum est
hēre diu non potest, quin statim excidat
ubi illa infederit.

Ex libro de naturis rerum. Picus man-
us est a uis parus, ad uncos ungues habens,
& arboris rostro penetrat; cumq; supinus
cornicem arboris percutit, subesse pabuli
intelligit, pullos in arboribus cauis edas-
cat, in quos cum sagittam uel aliud tale q̄
miserit, picusa dimota quoddam herba sta-
tim eicit quam uolubet ingestum sit. Ex
eorum genere plures nigri sunt ut merula,
croci ut oriolus. Sed illi speciosiores ac
maiores, quę sunt in uertice rursi, in pector-
e croci, circa collum uirides, in alis ceru-
lei, in cauda chorufi. Picus in agro Tar-
sina negatur uiuere. Huic proprium est se-
mel in anno caluere, eo scilicet tem-
pore quo rapa seminatur. De hac uē quidā
uideatur uersum dixisse, Parua loquax uo-
lucris, dominum te uoce saluto, si me nō
uideas, esse negabit a uem.

CAPVT. ccc.

Pyralla
Pini.
lib. n. Py-
ralis frue
pyrotes
uel pyra-
sta, ē mus-
sea maior
ria magni
ruditas et
que i Cy-
pri ara-
ris forma
cibus, ex
medio i-



gni uola tpenatum qua drupes. Quamdiu
est in igne uiuit, cum exferit ignore pau-
lo uolano, tunc moritur. Ex lib. de nat. re.
In Cypro partibus est muscarum genus q̄
drupes, quę pennę sunt & multo maio-
res quam nostrę, & pyroly dicuntur: quo-
niam in fornacibus e medio ignium uolūte
impant & quidem in trabi seclit, q̄ p̄ diu in
igne suscitant, eo in uite extra uolant
rinc paulo longius, moriuntur.

CAPVT. ccc.

Psitta-
cus.
Iridorus,
psittacus
in India
lucorib⁹
gingni⁹,
colore iri-
didi, corq;
punico,
grādi lin-
gua, & cę-
teris auib⁹
lucio-
re, unde

& arculata uerba exprimit, in si est nō
uidens, hominem locutum pures. Ex na-
tura autem solitari dicens, aut nel chare.
Cyra nomina institutio e dicit, hinc &
illud: Psittacus i uobis aliorum nomina
dicit. Hoc didici per me dicere cęlar aue.

Solin. Sola India Psittacum aut miris,
cui rostri rita dicitur est, an euse et sublimi
precipio gur

præcipitatur in saxum, nisi se oris excipiat. Ex la. denat. re. Pfitiacus aqua alias q̄ cūq̄ modo patiatur, sed plura morit̄. Idcirco in mōib⁹ Gelboe tūdificare ferunt, q̄a raro vel nunq̄ ibi pluit. Caudam suā summo studio callo dat. p̄na q̄ rostro suo fixa quōsius extergit. Autē est luxuriosa nimium, bibitq̄ libēt̄ uinum, semē ipsam pedē cibāt, & illo ori suo desert̄ eficas, sicut homo manu. Pfitiol. Pfitiacus qui vulgo papiagatio id est principalis seu nobilis gabyo dicitur, coas sive Indicae habitas oras. Mōiem quoq̄ Gelboe libent̄ inhabitat propter eius siccitatē, quia multa bucciditate sup̄ abundans in cute morit̄, ali quāuisum similis est obelo & falconi, uirides habēs plumas, pectus rōndū, rostrū adnecum, ante fortitudinis, ut caues suū uī ex uirgīs ferreis frangat, hominīs uocē imitatur. Mirre quoq̄ caliditatis in excutando ritum. Homines eā osculari do meliticos cōsuevit, ad mōē speculo ppria forma deludat, & nunc gaudenti, nunc dolenti similis efficit̄. In aspectu quoq̄ uirgineo multū delectat, & cū uino inebriatur,

CAPVT. 109.



da. In quo notatur q̄ utroq̄ elemto gaudet, & in aquis natans ut aoues, & in terra ambulans, ut perdices. Hic solus p̄ter p̄sit tacē pede suo insular manus aquam suscipiens ad rostrū deseri & potari, seq̄ bu mano modo cibāt, quia cum omni cibo, et cum solo morfu opōter ut bibat. Vānū enim appetitus habet debilem naturali-

ter in accubando cibum & sibi in corporando. Huius generis las dantissimi sunt, q̄ rostrum habent magnum & crura p̄songa. Autor Porphyrio (ut ferunt) idem est q̄ pellicanus. Vnde in Deuteron. ubi secundum Hieronymi translationem inerat ues immudas prophyr̄io comedi probat̄ berur. iuxta, 70. iōterpreses pellicanus ponitur.

CAPVT. 110.



Regulus. Ex lib. de nat. rerū, Regulus qui et parra, quasi uis parua dicitur multa est prole & garrula. Conditurant aliā quādo a

ues inter se, sicut fabula refert, ut illa p̄rege haberetur, que sublimi uolatu omnes alios uin ceret, cūq̄ parra sub aquila a scel la lantante, aquila omnes alias aues transcenderet, exiliens parra infedit a quila capiti, & inde se esse uicticem asseruit.

CAPVT. 111.



Craabros. Iud. Craabros nō a crabo id est a ballo uocati sunt: eo q̄ ex eis creantur. Sicut autē Craabros nō scitur de carnib⁹ equorum

putrida, ita ex cisternum sepe nascuntur scarabei, unde cognominati sunt. Ex lib. de nat. re. Crabronum cellæ scrangulæ, & extra autem è cortice & barepæ. In pleni lunio crescunt, hyeme receduntur. Auctores dicunt interficere putrem hanc sereno uentis pecturis crabronum. Crabrones ac uel pæ nequa si reges sicut apes habent, & ideo periculis plurimis subiacent, horridos sonos ac murmura depromunt, et hoc magis in cauis locis. Horum mellis sibi humanis uisibus inuisa, quæ qui repere uoluerit, subito periculo se subdit: nam cori sculeis in cauitur.

CAPVT. 107.



Scarabæi. Isti dor. Scarabæi dicitur, eo quod de carnisibus esse rã puritatis sepe nascitur. Thauri uero uocantur scarabæi terrestres rino similes. Cicendula quoque scarabeor si genus est, ut dictum est. Plinius lib. 11. Qui busdam insectis pennarum nocte crusta superuenit, ut scarabæis quorum penna tenacior atque fragilior existit: his negans est aculeus, sed in quodam eorum genere grã di, cornua prælonga his fulcis dentata forcipibus in acumine, et libentit ad morsum eorumque. Infansiam remedijs ea e eruat suspenduntur, hos Nigellus uocat lucanos. Aliud eorum est genus, qui è limo in genies pilas auentis pedibus uolunt, par uosque in his contra rigorem hyemis factus cum uermiculis nidulantur. Alii magno cum murmure uel magis uolunt.

OPERATIONES.

Pl. 11. 11. M. Instruosa mulier si segeti ambient nudata, scarabei decidunt et alia

noxia. In libro 30. Viridis scarabei natura conueniens ex oculi usum, ideoque cõsuetu eo sculpsores gemmarum acquiescunt.

Thauri (ut dictum est) uocantur scarabei terrestres rino similes, nomen eis dedere cornicula. Alii pediculos terre uocant, qui strumis imponit conferunt.

Aulecans. Oleum in quo fricatur scarabeus, ualeat ad dolorem auris in ea effusum, similiter & corpus eius optime conuertitur.

CAPVT. 108.



Scinif. Istos. Scinifæ sunt muscæ minutissimæ, ac cultis quæ molestæ quibus terra præcipue superbus Aegyptio

rum populis est cefus. Origenes sup Exodum. Hoc animal pennis suspenditur per aera uolans: sed ita subtile & minus, ut oculi uisum, nisi acue cernentis, effugiat. Corpus cui insederit acerbissimo stimulo terebrat, ut quam uolantem uideret quis non ualeat, sentiat stimulantem. Glosa sup eodem. Scinifæ nati sunt in terra Aegypti de limo muscæ scinifæ minutissimæ & in quietissimæ, inordinate uolantes, atque in oculis ruentes, hominum requiem auferunt dum abiguntur.

Ex lib. de naturarum. Scinifæ sunt uermes minuti uolantes, qui per cutem animalium sequuntur, & hominibus maxime. Pars autem aculeis dormientes acrisatis dolore, pro posse. Unde in locis ubi abbat earum propter oceritas. homines delicti circa lectos suos thetis sua tam subtiliter laqueantur per hec scinifæ ad nocendum transire non ualeant.

OPERATIONES

Alberus

Alberna in libro de sensibus. Exerendū pilum a zuchi equi supra portam domus, non ingrediētur domum illam finitima dum fiat in ea pilus.

CAPVT. 107.



Strix, Seleucides & Scrophus in lib. de natur. animalit.

Strix est avis nocturna, de qua Luca. meminit dicens, qd trepidus

bubo, qd strix nocturna querantur. Hoc avis vulgo ama ab amando vocatur, eo qd pullos amat. Et sic dicitur, qd sola inter aues pallis humorem lacteum instilla.

Actior, Hoc nomen strix, equivo cum Fad soem illam scilicet seleucidem, de qua nō dicitur, & a d bestiam herina consimilem.

Plinius libro. 10. Seleucides aues vocant ear quarum aduentum ab Ioue precibus impetrant incolæ Casini montis, fruges eorum locustis usitantibus: nec unde veniant, quoc abeam cōpertum, nunq̄ conspēctis, nisi cum earum precibus indigeat.

Solimas. Scrophilus est avis parvula: que dum cicas affectat os crocodili paulatim scalpit, ac sensim scilburigine blandit eme addit sibi usq̄ in fauces eius facit. Quod conspicuus yehuenomon, beluzam penetra, popalialis uisceribus erosa ex alio exit.

CAPVT. 108.



Strix. Auzor. Struthio aliquando quidem alas emittit, sed uolare neq̄: est enim ingens corpore, rara i pluma habet autē alas

similes herodii & accipitris. Ferrum uero comedit. Arist. De struthione est opinio, qd non sit de genere auium, propter diuersitatem suae creationis, partim enim quadrupedibus assimilatur, partim aibus. Non habet alas, sed figuras alarum, quod ipsi non consentiunt, quia non sunt tenues ut pili, sed sicut quadrupes habet palpebras superiores & in eis pilos. Habet iterū plumam multam in inferiori parte corporis, & duos pedes ut auis, sed unguam huius ut quadrupes. Est enim magni corporis, cū autē corpora necesse sit esse parua, alioquin uolare non possunt. Tres habet digitos in utroq̄ pede, propter alas & propter pondus. Cōq̄ sit ponderosus corporis & nō boni uolatus, multam habet superfluitatem, multamq̄ coit, sicut gallina & perdix.

Et h. de na. re. Struthio est auis pene bestialia generis. Habet enim pennas, sed nō qd unius eis i uolatu. Alas habet tenues, & plumas uel ut pilos. In cundo alas erigit, a deo qd in terra currit, ut equos celeritate succedat. Habet autē unguas bifidas ad cōprehendendos lapides, quos emittit in fuga contra insequentes. Ferrum comedit et digerit, quia calidissime nature est, & equum naturaliter odit, & miro modo persequitur. Equus etiam illi intantum odit acriter, qd eam uidere non audeat. Officium paruum sub alis habet, quo se in lano repungat & agitat, quando provocatur ad iram. In pectore utro magnum os & latum, ad protectionem magni corporis sibi creatum. Porro soliditas ei tanta est ut cum

LIBER SECVNDVS.

frustice collam occultas erit, reliqui corpo-
poris l' actiudinem latere credas. Naturali
ter autem calciscit, et ita plumas exiit, ut et
nudus ferè remanet. Sed corium habet
fortissimum, quo implumis protegitur ab
importunitate frigoris, corpus habet ferè
ad magnitudinè alini staturæ mediocris.
Oua q̄ p̄ eius ad ea magna sunt, ut ex tris-
verso secta uasa fiant ad bibendam p̄ am-
plitudine sua. Philologus. Struthio so-
lo nisi ita fouet oua sua in harena recon-
dita, ut ex eis pulli egrediuntur in lucem.
Hic ceteri aues operas d uos tanquam digi-
tos coninet admodum unguularum aris-
ta, ita q̄ de concussione pedis sui sibi in-
si de funda proicit lapides super hominè.
Ferunt etiam ocalotino intueri caelum, &
astroscram.

OPERATIONES.

Rasi. Caro struthionis omnibus proli-
or iudicatur.

CAPVT. III.



Struthio
Socame-
lus et stur-
nus. Plin.
Struthio
cameli
Africi ut
Aethiopi
ei aues
sunt gran-
dissimæ
& pene
bestiarū
generis
altitudinē

equitis insidientis equum excedunt, celeritate uincunt, ad hoc solum dantis pennis, ut
currentem adiuent; operum non sunt uo-
lucres, nec à terra tollunt. Ungulae hie cer-
uinis similes quibus dimicant, bis fulcra, &
comprehendendi lapidibus, quos in ha-
ga contra insipientes ingerunt pedibus.
Auro; Viderit esse struthiocamelos spe-
cies struthionis, mel ipsum etiam genus sic
appellari: quia sicut dictum est supra, pe-
des habet similes pedibus cameli. Ex lib.

de natur. rerum. Struthi sunt aues paruæ ad
uolendam esse uisus fufco nigentes colore.
Cacerrimum uolant, & quodam orbe circū
aguntur omnibus in medium tendētibz,
& hoc propter accipitres qui eis insidiana-
tur. Vespere quidem aggregantur, erit im-
mensis turris commuturant, nocte si-
lent, aurora rubente murmur exolant. De-
mum uero dirigit per turmas ad cibū uo-
lant. Plinius. Est autem & sturnus ex aui-
bus loquentibus, unde & Celsus tuertis
habebat sturnum loquentem.

OPERATIONES.

Rasi. Sturnicaro grossior est sp̄ pulli uel
conuictis. Venam stringunt, & multū
nutrunt.

CAPVT. IIII.



Tro-
chilus. Ex li-
bro de na-
tur. rerū.
Trochilus
in Ita-
lia rex a-
uiam ap-
pellatur,
omnium
quidem
minima,
sed quan-
to minor

tanto uelocior, adeoq̄ animosa, nescit cō-
tra aquilam audere conatus acceptare, ho-
mines quoq̄ d' cludit quia cum se propin-
quat quasi manu capiendam obulerit, cas-
so hominis conatu & labore impigra pro-
fugit, araneis uelatur, pulli fecunda est,
nam plurimos uno soro producit, uno spe-
cu uel antro in hyeme multi conduntur,
ut ad calorem uisba conferente calor qui
paruus est in tam minimis corporibus au-
gmentetur. Estq̄ auis minima omnium, si sa-
rum. Albert. in lib. de natura animalium.
Trochilus est auis minima omnium, quæ
regulorum uocantur, licet sit parua corpo-
re auis magno contra aquilam pugnare
conatur, solitaria uolat, multi etiam p̄ para-
ma. &

tus, & in hyeme uno cōstita foramine an-
tri vel mari, multos socios secum sui gene-
ris nocte habitare permittit, calor parui
corporis ex societate multorum calefacit
& fouetur. Hæc etiam est avis multax, &
precipue cantat tempore magni & sicci fri-
goris in hyeme. Infra capit. 104. de eadem
tractetur.

CAPVT. III.



TArda
& tra-
gopa. Iste
dor. Tar-
da apud
nos dici-
tur, eo q
tardo &
gravi vo-
laci de-
ti: nequa
q ut coe-
res uolu-
citate pen-
narum assillitur. Graecis autē gradipes uo-
catur.

Ex libro de naturis rerum. Tragopa est
avis in Aethiopia ferruginei coloris, ma-
ior q̄ aquila, caput habet ut Phoenix, exce-
pto q̄ in eo cornua habet ut aries, unde il-
lud arma cum profert aduersus omnes autē
sibi contrariantes.

Solimus. Tragopa est avis maior aquil-
lis, cornibus arietinis preferens, caput ut
manum;

OPERATIONES.

- 1. Auicenna, Ovis avis tardæ sunt incho-
ra bona.
- 2. Experitur hora qua preparata sunt ad
illud cum filo lane in eis penetrant.
- 3. Idem. Stercus avis tardæ, confecti empe-
sigini.

CAPVT. IIII.



Turde
la &
Turdo. ^{fructu rufi.}
Ista Turde-
la q̄ ma-
ior turd'
dicitur,
cuius ster-
coris si-
cum gene-
ran putat-
ur. Tur-
di autē i
carditate
uocati

sit, hyemis est cōsilio se referit. Ex li. de
natur. Turdi sunt aues parue quidē cor-
pore, sed prudentie magnæ. In cacumini-
bus arborū lato nidos edificiunt, & pene s̄
textum id est cōtinue possi cōitum generat
& miris, quia 10. diebus ova in uero ma-
rescunt, & postea parunt. Pl. lib. 10. Arab-
euntur turdi in uicina, sed hi plumam non
amittunt, nec occultantur, nisi spe cibi q̄ hy-
bernus pabulum perit, ita q̄ i Germanis
hyeme turdi maxime ceruntur, & sunt ca-
uæ tres sicut tartares. His color est
te circa collis uarias, hyeme cōcolor, in ca-
cumini arborum lato nidificiōes pene
cōtinue in se collis generat. Agripina cō-
sunt Claudij Cæsaris eundem habuit, qd̄
nunc ante, sermonem hominum imitans
tem, Pal. Turdi natiendi sunt in cubi-
culis, ita quod includantur illi; ita recer-
tari, mixtis aliquibus antea uiridis, quo-
rum societate ad cibos ipsos capiendos
pauca nouæ capitatis mellidudiq̄
consolentur. Sic autem locus mundus, ac
lucidus, & undiq̄ leuigatus, in quo tran-
suerit figantur perire, q̄bus possunt post
includum uolantum federe. Rami quoque
uirdes sepe molitur, canes unde maxis
pollinibus largissime prebeantur, Myri-
stiam, si facultas est, iunctet, oleastri cede-
re arbori semina, interdum ad ecludenda
fustidia, maxime q̄ aqua in s̄da prebeatur.
Turdi nati si alendo sagmentis, & uolo-
ptatis cibi, & redi cum maximum prestet
paritate beneficium ministrat luxuria.

OPERATIONES.

Auicem. Turdorum stercus come dicitur
nisi confertur panis & morphæ & etiam in
perigrini.

CAPVT. 116



TUR-
TUR.
Hidorus.
Turdus
uocet no-
minatim.
Auis pæ-
dica, sem-
perq in
mōtib;
iugis, & i
desertis
cōmoris.
Tectacū
hominū

& conuersationem fugit, & commoratur
in syluis, quæ etiam hyeme depumata in
trifida arborum cōcatis habitare perhe-
tur: Cuius conuersatio colētib; humana ho-
spicia diligit, domorum semper hūda ha-
bitatur. Amb. Turrur est auis pædica, quæ
ubi cōiugalit propter fuerit amissione uti-
duata, conuentionem terrare recusat, nec
iura pudoris, aut cōplacati turrur fœdera re-
soluitur primus amor eam decipiens, plus
doloris ex morte, q̄ suauitatis ex charita-
te dilecti generat. Desicte ergo mulieres
quæ sit uel dicitur gratis, quæ etiam in aui-
bus pædicatur. Turrur enim nescit primū
fidem irritam facere, quia prima cōiubij
forte amissa, nouit castimoniam seruare.
Hæc auis in nido suo folia squille supra
ter, ne pullos suos lupus inuaserit. Nescit
enī q̄ huiusmodi folia lepi fugere cōfusa
uerunt. Ex lib. de nar. re. Turrur facit di-
ligit, eo q̄ mortuo uel capto incedit folia
ri, si colis arborum ramis insidens germis ac
trifidis, nulli autem est insecta, sed ad hūm
tasellan dōes patientissima. In locis turiffi-
mis et delictabilissimis, habitat per totam
hyemē in cōcatis arboribus. In pluriē in
ocis, in uera it; pducitur: multæ quidē ca-
rū terras calidas hyeme perit: & multæ se
manere si locū habeant foli expōsitū, ad
quæcūq; dō apte. Aliq̄ ita debiles sunt na-
turaliter, ut manu capi possunt. Oua sepe

terna parium: sed non q̄ pluriē duas edua-
cans, imiliter et palūbi. Turrur ouas in ue-
rebis, & sepe ter, sed hoc quando unū par
ouorum corruptū fuerit, aut casu perierit,
solaq; auium pullos suos de nocte parit.

Aristot. Turrur ex fructu uisur, si cur et
palūbis. Palūbis autē semper apparet,
turrur autem nō. Coit quidem uisur post
tres menses, pregnans est diebus 14. & eo-
ndem cubat. Visur autem & cubat sicut &
colūba, quindecim arietis. Palladius. Tur-
rures ut dicitur breuis & prope obscuro cus-
ticulo claudendi sunt, quos nutrire facili-
tatem est, quia nihil expent.

OPERATIONES.

Auicem. Sanguis turruris calidus, distil-
lanr super aurem contritū & dolorosam.
Plin. lib. 29. Turrurum sanguis eximie
prodest oculis cruore suffusis. Finus cap-
albugines extenuat. Huius alæ dextere
sanguis medicinalis est immittus oculis.

CAPVT. 117.



VAN-
ELI.
Ex lib. de
natur. res-
rum. Van-
elli sunt
aues, q̄
Plinius
Srymp-
hides no-
car. factis
pulchre,
columbe-
na magni
radice, cri-

stato capite, ut pauo, collo quidem colore
uirido & lucido, reliqua uero parte corpo-
ris uariatae distincta. Hæc auis cum ho-
minem etiam a longe nido suo appropin-
quare senserit, egressa statim cum clamore
occurrit, sicq; itales dum hominem a nido
suo amouere se credit, ipso clamore
iudicio nido prodit, quem progressus ho-
mo spoliare conendit. Hoc idē dicit Plin-
nius, licet per alia uerba.

Caput

CAPVT. III.



Vespa
tio.
Ariflore.
Vesper-
tiones ha-
bēt pedes
sicut a-
ura, & ca-
rent cau-
da, quom-
am sunt
agrestes.
Ipsarum
quae sūt
membra

malis id est conto indistincta, & si caudam
habuissent, motum alarum probibere, et
quia nō sunt dicitur instar murium, habēt
in utraque parte dicitur dentes: & uicti
sibi de nocte acquirunt, ut tubones. Am-
bro. Vespertilio est animal uolabile simi-
le & quadrupes, denticibus etiam uisitur,
in alijs autibus reperitur non solent; parit u-
t quadrupedia, non oua, sed pullos uolantes,
crepusculo uolare cōsuevit, uolensq; in
aere nō aliquo pennarum, sed membranae suae
sulca remigio, illudorus. Vespertilio dicitur
eo quod lucem fugit uespertino crepusculo
circūuolens precipitū monasteria animal mu-
rium simile, non tam uoce resonans quā si-
dore, & extra quadrupedia uolans excelsi-
lit. In partibus Indiae sunt uespertiones
columbis maiores, habentes quasi homi-
num decora, haec in facie percutiunt homi-
nes, naris eius & aures aliaque membra spua-
santes. Fertur quod haec avis strepitum quē, et
sanguis eius deponit.

OPERATIONES.

Aucae Vespertilionis lac (ut dicitur)
est urina ipsius, & ipso autē est absterfio &
uicemena cataphactio. Vnguentum ues-
pertilionis, prohibet mammillas puellae-
rum a magnitudine. Cerebrum eius cum
melle contere principio aequae descendit
in oculos. Etus cinis a cuius usum, & con-
ferungula & albugina.

CAPVT. III.



Vespa
Arif-
flore. Ves-
pantia
malanou
loftuola
tile, acule
in ueneno
sum, quod
dicitur de
parricidis
afinorū
carnibus
nasci, si-
cut fuci

de malis: crabrones de equis, & apes de ul-
tulis. Item uespaerem non recipit, uita
ipsius & nutrimentum est circa steruus &
carnes. Et est de animalibus quod manet cum
socijs suis, sicut formica & apis, habet autē
lanecā interius, sicut scorpio exterius, san-
guine caret: aliaque membrana cooperata ha-
bet, accidit uespis sine luce exire. Apes
quod nocturni uespis, ideo quod nocet apibus il-
las appropinquare. Ex lib. de nat. rer. Ves-
pe ex equinis carnibus aliquando procre-
antur, in plenilunio magis crescere dicuntur,
harum uita circa steruus est. Ceras quod
dem facit, sed nō ex collectione florum,
& ob hoc inuiles sunt. Arif. Vespertilio
est ex floribus et fructibus, sepe quoque
uiuunt ex cibis animalium. Munit uenas
in fine hyemis, & plures earū uentur cir-
ca callē: uentur quoque munita prope aggeres
magnos & aluissima loca, omnes quoque uidentur
cum aculeis non autē congregant uespe
flores, nec cibantur eis sicut apes, sed ei-
bus earū in maiori parte est ex carne, ideo
quod circa steruora manet, musca quoque magnas
deprehendunt & caput earum abscindunt,
nid os sub terra faciunt, & ut formice uen-
rē extrahūt. Pryterea iuxta Plinū, quoddam
uespe genus ex arantē. phalangium ap-
pellatum, perimunt, permunt, & in nido
suos portant, deinde illunt, & ex his in-
cubando genus suum procreant.

OPERATIONES.

Cōtra Vespe & aues eis quos perungit,
tumor calidus & rabore facit, rostrum quoque

caus remanet ubi dicit. Et aliqui morfi sudore panum & abominant. Aut in. 2. ca. Vespari puncture boni est polii emplastrum more suppositum. Similiter folia siluestris maluae, sedant istis emplastrata. Item stercus caprarum attrahit eis per uentrem. Ex fale quoque cum aceto & melle sic emplastrum ad pecturam uespae. Et oleum lauri confert eis mordicationi.

CAPVT. 117.



Vlula lib. Vlula est avis apliata & lucida nominata. De enim dicitur mat, aut stercus melle, aut get melle. Vt apud augures si la melle, tri

sticia, uel o sse dicitur ferus prosperitas. Au tor. Vlulaque dicitur glossa sup. Etiam ista avis magnitudinis coruinae, maculis respice. Quae rostro in palude fixo horrida stridit habens uocem similem ululari luporum, unde & nomen accepit, & uocatur gallice buhort. De hac superius dictum est in capitulo Buthontis de onogrotalo, quoniam sitidit.

CAPVT. 118.



Vpupa lib. Vpupa est avis purissima, crinita ex tantibus pileis, semper in sepulchris & humilis ferore est morans. Vpupa

graece dicta eo quod stercora humana coeli de re, & ferri passatur sima. Glossa sup. Les uineti. Vpupa lagubris est & lucida imda. Vnde & in lege comedi prohibet, quis se culi uicinia mori operat. Phitico. Vpupa per pulli est pariter suos semisse uiderent, ita, ut neq. uolare neq. uidere possint, uel nullissimas pariter plumas euellet, & oculos eorum huius, fouentque eos sub alis suis, donec erexit eorum penae, & resillunt. nentur oculi eorum itaq. mutam uolem parentibus reddunt. Iorath in lib. de ante malibus. Vpupa pulli pariter suos fouentes anhelat super oculos ipsorum, ut uisum recuperet. Ex lib. de na. re. Vpupa est avis admodum pileata, sed immunda, una uocem uoce, sicut & cuculus imperatoria est, hyeme laet & nuda est, ante productur. Huius parentes senescentes in uel pullos iam aduictos in nido plumas exuit, et interim a pullis pallescunt, donec uires plumasq. recuperent. Cum enim senio uisum perdidissent pulli noctam naturaliter herbam colligunt & eorum ceptos oculos inde linunt, ut uisum recuperent.

OPERATIONES.

Pyrgaris in libro Romanorum. Sate, quis upuae illius homini dormienti demondata gignit sanctima. Penae uero posita super caput hominis, sedant sonda id est dolorem capitis. Huius etiam lingua super illum suspensa, qui multum obliuionem patitur, et confert.

CAPVT. 119.



Vulua lib. Vulua uolatur ardo nomina eius puta, magnitudine quippe corporis preperis uola eius non habet. Ferre utiq. ad cen

117 118

uulua

uulua
119 120

ad centū annos procedere. Vulturis autē
ficut & aquila ultra maria cadauera sentit
unt. Añus quippe uolantē, quae multa mō
cium obfcuris recedantur ex alto illi con-
fpiciant. Ambrosius. Vultures dicuntur
fime concubina concipere & generare. So-
lent etiam mortem hominis quibusdam li-
gnis annunciare, cū enim lacrimabile bel-
lum acies inter fe instruant multo uultra-
res fequuntur agmine, & eo significant, q̄
multa hominū multorūdo bella caſura ſit
ſutura pręda ualantibus. Gloſa ſuper Le-
uitic. Lex uulturum comedi prohibet, qui
bellis & moribus gaudet. Philo. Sedet
autem uultur in altiffimo loco, quia retar-
datur in aſcenſu à terra: aſcendit q̄ tantum
in altiffima ut uideat loca remota: ideoq̄
dicitur q̄ ſolus uultur eſt aut̄ dei. Hic et-
iam maiores aues rapere, ut accipitrem in-
ſequitur. Arifto. Vultur grauis eſt, & ma-
li moris, famelicus & clamofus. Venatur
in locis à nido remotis ualde, aſcendit ad
locum altiffimum, ubi q̄ fedet quā difficil-
lis eſt ei eleuatio à terra: deprehēdit autem
leporēs, & paruos ceruos & capras ac uul-
pes, & animalia cetera, quae retinere poteſt.
Idem. Vultur nidiſicat in locis altiffimis,
& multotiens ſuper arborēs. Auideſt pul-
lis ſuis cum impinguantur, nec paſcit eos,
niſi de cibi ſuis reliquijs, & illos ante q̄ uo-
lare poſſint, eſcit. Eſt autem aut̄ alſa quae
profectos illos cum pullis ſuis nutrit, unū
pet uulturum occupat magnum locum, &
ideo ſecum alios nidiſicare nō permittit.
Eſt autē longe ultra quod ex eo cognoſci-
tur, q̄ nidas eius ſemper idem manet. Cū
enim ſeneſcit, elongatur oſtrum eius ſu-
perius, & arcuatur, & in fine, famem oriſi.

OPERATIONES.

- Eſculapius. Vulturis pennae combuſtę
fugant ſerpentes à domo. Iecur eius tri-
num cum ſanguine per decem dies bibiti,
• caducos liberat. Sanguis eius cum ſuc-
co marubii caliginem oculorum ſanat.
- Adeps eius dolore oculorum ſanat, &
• dolores neruorum euacuat. Dioſc. Fi-
mus uulturis medicinalis eſt: nam ſumēti
• um eius ſecundū expellit. Plin. lib. 9.

Vulturis ſel ex aqua diſſuſi albugines ſa-
nat oculos. Penna uulturis ſi ſcolopē-
tur dentes, acidum faciens halitum.

CAPVT. III.



Yvon uulturum, ſed minor q̄ uultur. Hęc
enim eſt mens Alberti in libro de natura
animalium. Eſt ſimiliter in libro de natu-
riſterum.

CAPVT. IIII.



Ybos, idem ſuſpeſcit: ipſum q̄ fugere co-
git. Ariftoeles. Ybos ideo cum equo pu-
gnat, quoniam ipſum à paſcuſi eſcit, & her-
bas comedit, ideo ſuſpeſcens cum fugere
cogit, & forte inſtricit. Eſt autem aut̄
pulchri & coloris, & uita eius bona, manet
apud fluuios & margines eorum.

Idem. Hydros eſt animal uolante in Ni-
lo flumine, ſuis inimici crocodilo. Nō da-

Xyon
Auror. Xyon
on e aut̄
immun-
da ſecun-
dum le-
gem, cui-
tus nomen
ra non ſa-
tis eſt no-
bis nota.

Eſt autē
q̄ ut legi-
tur de ge-
nere uulturum,
ſed minor q̄ uultur.

Ybos.
Hy-
dros, hie
da. Eſt li-
bro de na-
tura rerū.
Ybos eſt aut̄
ſi debet
lis, quae
imitatur
uocē eq̄.
Et quon-
doq̄ ſup-
cum uoc-

LIBER SECVNDVS.

Inaura & consuetudine, cum uideris cro-
codilum in litore fluminis ore aperto dor-
mitentem, in uo hinc se limo, quo facilius po-
sit eius fauces illabi, sicq; faucibus illis
us irripens, erofis crocodili uisceribus, e-
dem inde citius exiit.

Ex libro de naturis rerum. Ifida à sono
uocis dicta est, uis quidem parua, sed pte
marum uenustate clarissima, in dorso colo-
rem habet inter uiridem & ceruleam; in pe-
ctore uero profert imaginem carbonum
ardentium. Duos tamen habet in pede di-
gitos, ungues aduncoos, sed rostrum paruis-
ac directum. Circa aquas assiduus est, pisci-
cultu otio, terram rostro cauat, ubiq; nidis
congerit, ac foetus facit.

OPERATIONES.

- De hac opinatur uulgus, si pellem eam
plumis mortue detrahat, & parieti infi-
gas, omni anno plumas ac si esset in corpo-
re, commutabit.

CAPVT. IIII



Zelandia
Ex libro
de natur.
rerum.
Zelandia
des sum
aues (ut
dicit Pli-
nius) qua-
rum sus-
fragium
à loue de-
o penur
incolit

in diti Casini, cum à locustis fruges illius
uastantur. Itaq; ideo nullæ locustas depo-
pulantur. Vnde autem ueniant, quoue ab-
eant, aut quo usant ignoratur, hoc idē di-
cit Albertus in libro suo de naturis anima-
rum in tractatu de aubus.

Hec igitur dicta de Auum na-
tura sufficiant.

De

DE PISCIBVS ET NATATILIBVS.

Liber Tertius.

CAPVT. I.



A Bre
Achides,
Accipen
ter, Albi
et & Al
phoram.
Ex li. de
nat. rerū.
Abremō
alas Aba
renon, est
piscis; ut
dicit Ari
stot. Inul

cum secundus ovis, nec aliorum more cō-
tactu maris parit, sed naturali quodam in-
stinctu ventrem suum ad arenam fricat, &
cōtactu aspa est, & gustu salfacisq; oua cō-
cepta parit, & post tempus debitum fetus
educit. Ioveth in li. de animalibus. Piscis
abremon, hora tempestatis maris, natos su-
os in ventre saluat, & post tempestatē euo-
mit eos. Idem Achides piscis sollicitus
de pollis suis natis maris adhæret, sicq;
propter ipsum omnino sibi immobiles na-
tus. Ex li. de nat. rer. Accipenser est; ut
dicit Plinius) piscis apud antiquos nobili-
sissimus, hic solus cōtra morem omnium
piscis habet squamas toto corpore ad os
uersa. Plin. lib. 9. Apud antiquos pis-
cis nobilissimus habitus accipenser, unus
omnis squamis ad os uersis; contra aquil
nando meat. Nullo nunc in honore est,
quod quidem miror, cum sit rarus inuen-
t. Quidam eum elopen uocant. In li.
ut supra. Albitem est piscis marinus, ha-
bens cutem adeo spissam & duram ac firmam
ut ea milites utantur pro galeis.
In eodem libro. Alphoram est piscis, qui
non gignitur, sed in loco lutoso uti nō est
aqua, ex ipsius luti putredine in modum
vermiculi creatur. Postea cum ascendit

aquam, crescit in piscem. Durata uē mo-
dico tempore, citoq; dissoluitur.

CAPVT. II.



A Ngu
illa.
Isidorus,
Angulla
dicitur ab
anguis si-
militudi-
ne. Flatus
origo ex
limo, un-
de & qui-
do capis
adolentis
est, ut qui-
do fortis

us prefferis, tanto citius labatur. Ferit au-
tem Orientis fluvium Gangem angullas
terrenis pedibus gignere. Plin. lib. 9. An-
gulle octonis uiuunt annis. Durant &
sine aquis diebus senis, aquilone spirante,
a uisito pasioribus. At hyemem i exigua
aqua non tollerant, nec in turbida; deoq;
circa uertigilis maxime capiuntur. Flumi-
nibus tum precipue nascuntur. Piscuntur
noctibus. Exanimet piscium, solum nō flui-
tant. Porro uice pedum pinnæ dare funi
binæ piscibus omnino longitudo ut an-
gulla & congris. Item angulle scopulis
se auerunt, ea q; strigentia uteruntur, nec
alia est earum procreatio. Diuinus autē e-
teris uiuant angulle aquis exemptæ. Idē
li. 10. In angulla omnibus nec est masculi-
nus neq; feminis genus, quæ nec alia, nec
ouis ex se generat, sicut neruū est & olibre-
is genus, quæ utiq; uaso uel saxo adhibita
bus. Ex li. de nat. rer. Angulla ex aliorū pi-
scis homo nascit, difficilis excoxia uiuit, ad
uocē sonitus cōsonat. Aq; claris flouis
libus gaudet et abscōtione Pleiadū maxie

LIBER TERTIVS

capitur, quia tunc ex utris oppositis aqua turbatur. At pisculorum inferioris post-
fatis rapax est, maxime tamen cum in se-
mine reperitur.

OPERATIONES

- Ex lib. de nat. rer. Examini sola piscu-
um non fluitat, nisi cum aquis putrefacta
dissoluitur. Plus alio cibo decoquatur, ali-
ter nocivus est cibus et tunc ad ignem assata
plus coepit, quia materia eius illic expos-
ratur. Pinguedo eius auribus medetur.
- Item anguillæ vino necantur: quæ ex co-
liberina, sed tamen vini habent.

CAPVT. 4.



Ara-
nea,
Artes &
Arini.
Aut. Ara-
nea mari-
na, videt
q̄ disposi-
tiones et
us propin-
que sint
dispositi-
onibus
scorpio-
nis. In do-

rus. Aranea genus est piscis, dictum, eo q̄
auri feriat, habet enim in ea stimulos qui-
bus percutit pro miasma. Plin. lib. 9.
Aculo spinæ in dorso noxius est ac uene-
nosus. Plinius in eodem. Artes est piscis,
qui grassatur in laero, nunc grandis mauiū
in silo standum oculus eius umbra, si quæ
mandi uoluptas inuitet expectat: nunc el-
no extra aquam capio piscium cymbas
speculatur, oculos atq̄ ad nanna, mergit.

Et scapulus in li. de animalibus. Arini
siue harini piscis cum homo quid uiderit,
cum inebriat, & mouet eum ad ritas & cō-
tentiones, post q̄ uero comederit, pla casur
tractus.

OPERATIONES

- Araneæ itaq̄ morsus, operum q̄ repti-
lium marinorum nomen forum, dicitur

curdoso esse cum syrtae, quibus citranur
nemenum frigidum, & cum medicinis rus-
telarum & syrtae eorum.

CAPVT. 4.



A Spi-
do-
chelone,
& aurata.
Phisi. Af-
podoche-
lone græ-
ce dicitur
belua quæ
dam i ma-
ri, quæ la-
te dicitur
aspido te-
studo esse

stus magnus, habens super corium suum,
tunc sabulum quod est terra litus maris.
Vnde pleriq̄ eleuato dorso suo superun-
danti nauiganibus nihil aliud creditur ef-
se q̄ in sila bus q̄ applicantes dentes super-
eam alligant naues, accendunt focos ad
coquendos cibos. Ille uero ubi sensit odo-
rem & calorem ignis, mouet se à loco, &
sic mergit naues in profundum: Alia quo-
q̄ huius helue natura est, quando estur,
aperit os suum, & quasi quædam odorem
bene olitem exhalar de ore suo, quem sen-
tientes minores pisces confluunt in os ei-
us, quod ut implem fuerit, claudit, et eos

transglu-
tit.



Idem.
Aurata
dicitur
exco, q̄
in capite
suo auris
colorem
habet.

Caput

CAPVT. 1.

Alforam. Alber in lib. de natu. anima-
litum. Alforam piscis est qui ex putre
dine luti generatur, & in luto sine aqua pe-
creatur ad modum sermionis, qui uermis
aqua ascendente crescit in piscem. De hoc
piscis nature dicitur, si consumatur putre-
factus usq; ad caput & ad oculos, aduermis
ea aqua iterum renascitur, & tunc dicitur
uis, cum ante huiusmodi suam regenerati-
onem parue uitæ sit, ut supra dictum est
capitulo.

CAPVT. 2.



Aseru-
ram. Alberus in lib. de natu. ani-
ma. Aseru piscis est qui tem-
pore ueris & autumnis in
spumis pluvialibus gene-
ratur, &
incis ebullit sicut uermis ex stercore
animalium. Dicitur etiam ex luto genera-
ri. Hic piscis imponens claritas solis fu-
git ad umbras arborum, quas in aquas
proiectione calorem tamen diligit & ha-



CAPVT. 3.

berent, de
profundo ad ti-
pam na-
cant, tem-
pore siccitatis
non abundat,
sed quan-
do multæ
sunt plui-
æ & ca-
lida abun-
dant.

Auream uellus. Alberus in libro de
maris animalium. Auream uellus est
animal marinum sicut sponsia, & de spō-
giarum genere sed rarius est & mollius ad
modum lanæ, & lanugo eius in auri spō-
dorem conuertitur, & dilaturus, & proli-
ganur sicut uellus: & dum est in mari mo-
uetur motu contractionis, & dilatationis
sicut spōgia, & raro inuenitur. Tamē hoc
inuenitur in Frigia, ubi exiuit bellum Tro-
ianum inter Græcos & Frigios, sicut dicit
Dares Frigius in historia Troiana.

CAPVT. 4.



Aeris,
Amnis, abaniger,
Aferus, & Aferus
lus. Alberus in
libro de
natu. ani-
malis in-
quit. Ase-
burcum
piscis est
multis os-
tis fecundus, sed non eiecit oua, nisi uermis
conferat ad hanc ementem tactu asperam
& in illa pullos educit & complet.

In eodem libro ut supra. Amnis piscis
est, ut dicitur, saxatilis, qui lapidem gestat
in uertis. Est autem ualde speciosus in la-
teribus uirgultas habet pumiceas, toto au-
tem corpore reliquo diuersis coloribus &
distinctus ac depictus. In lib. ut su. Aha-
niger piscis est, ut dicitur, qui Amnis prope
modum similis est, & longus & rotundus
qui Germanice, gweich, uocatur, & est al-
bus, bonarum carnum, breuis anguilla,
rostrum autem habens pro ure, subtile & lō-
gum, & rubrum, & uiridē in uertis habet
spinam. Alberus in libro ut supra. Ase-
burcus piscis est, qui prope exiguitate hanc ca-
pi non potest. In eodē li. Aferus piscis
est qui aquarum undas ure suscipit, & nisi qui
ple uides occidit, eo quod tunc tempus est plu-
uiarum.

CAPVT. 5.



us & efficitur terrestre. & egreditur de aq̄
quęta uicēam in terra: & cum figura mu-
tatur, mutatur etiam nomen eius, & uoca-
tur alioym.

CAPVT. 104



Ahu-
na,
Alberus
in lib. de
na. anima
lib. Ahu-
na mon-
strum est
maris gu-
losius cū
cū mari-
nis beluis
pręda ui-
uit, & in
crassitudi-
ne corporis sui uertitur ei quicquid come-
dit unde quia stomacho caret, enter eius
quando comedit malum extenditur, &
inflatur supra modum & cum amplius ex-
tendi nequit, pisces per os eicit, & hoc de
facilitate cum collo careat sicut ceteri pis-
ces, os eius contiguum est uentri. Est autē
adeo crassum animal, q̄ quando periculū
timet, pellem et carnes suas contrahens re-
plicat, & extremitates sui corporis intra se
sicut herinaceus abscondit ita ut non appa-
reant, quod tamen aliquando sine sui
deuicimento non facit. Mortem enim adeo
timet, q̄ cum periculum senserit non laxa

ri, abscedere etiam quæ in insidijs late-
re, nequisq̄ caput foras extrahit, quod supra
corpus suum abscondit: sed cum affligitur
fame carnes suas deuorat, magis eligens
parte absumi, q̄ pręda facta beluis in totū
consumi.

CAPVT. 105



Barcho-
bra. Al-
berus in
lib. ut su-
pra. Bar-
chora est
animal ma-
rinum ha-
bēs orifi-
cium prę-
oibus ani-
malibus
fortissi-
mum. Nā
& lapidē

si in os suum acciperit frangit. Nec quando
q̄ ad ripas exit, & herbas depascit, & quā-
do oportet in aquam reuertitur, ibiq̄ sub-
mergitur ne cutis dorsū eius a sole exsice-
tur, & ad nuntum debinam desceſſe se nō
possit. Pisciculos nāq̄ paruos uiuos solo
confusus (quos comedit, & per illos dep-
henditur) piscatores in mare proſectum, q̄
dum effugere non ualent, sed in similitudi-
tanti, animalis prędicti moribus parit. At
ipsum alia dū unū post alium transglutire
laborat, interim occupatū deprehēditur.

CAPVT. 106



Borbo-
cha;
Bocha et
Borona.
Istidorus
Borbo-
cha sunt
pisces q̄
dam flu-
uiales, ali-
quatenus
anguilla
sū limē

les, lubrici nōq̄ sunt, & exortantur sicut anguilla. Cornu habēt in grā, etiam dulce, & equat p̄ca omnibus piscibus melius, & efficiatius. Capus magnū res p̄ctū corporis, os amplum & latum ualde. Os uultu quae duodecim lineas excedit, in corpus magnum crescit: et tunc nomen eius mutatur, & solatus uocatur, de quo inferus dicitur. Idem. Bothe sunt pisces fluuiales, qui non natant nisi per amplitudinem corporis. Tenacissimi nōq̄ sunt, & lani ualde. Pinnae habēt in circuitu lati corporis, im pinguantur ut no meridionali flāte. Cane q̄ uenatur hic piscis à pescatoribus, fundū aquae petens, aquam supra se turbat, ut uideri nequeat. Maxime q̄ corpore strato cum terrae adheret, supra dorsum terrae similitimus est. Maculae autem in dorso rubrae habet. Alexander. Brenna ē piscis fluuialis, qui cū uidet sibi Lacium imminere, declinat ad cenoſa aquarum limpida tatem à tergo perturbans.

CAPVT. 11.



das. Balin autem græce dicitur consistere.

Plinius lib. 9. Balenas in Gadmano oceano non ante brumam conspici tradunt, condi autem citatis temporibus in quodā sinu placidū & capaci: miri gaudentes ibi parere. Hoc scire orcas, insectam his bestiam, & cuius imago nulla representatione alia possit exprimi, q̄ carnis immense ditibus trucidant. Incompit ergo in secretis, uiculisq̄ illarum & sceras, ad etiam nūmi grauidas morſu lacerat, incurſuq̄ cœ-

liburnicarum rostris fodit. Illæ uero ad flexum immobiles, ad repugnandum inertæac pōdere suo oneratae, tunc quidem in uetro gradatæ, parientiaue pœnis inualide solum auxilium nouerūt in altum profusgere, se q̄ toto oceano defendere. Contra orcas laborant occurrere se sēq̄ opponere & cauum angustas trucidare, in uada uerere facis illudere. Spectantur huiusmodi p̄ctas cœu ipso mari libi uato, nullis in fine ma uētis fluctibus uero ad anhelinas, et uale q̄ quamos nulli uarbines uoluant. Ora balenæ habent in frontibus, ideo q̄ summa aqua adnatares in sublime nimbos efficit. Balenæ branchiæ non sunt sicut nec Delphinis: Hec duo genera fistulas spirant, q̄ ad pulmonem perueniunt. Balenæ à tro nor Delphinus à dorſo. Idem. Quæ piscoseſta untur, animalia parunt: ut p̄ctas, balena, uulul.

Idem in lib. 20. Balenæ ac delphini dorſum etiam sterentes uidentur.

Solin. Indica maria balenas ultra spacia quatuor iugerum habent. Sed quos fabricuras nuncupat, q̄ enormes supra molem ingenium columnarum ultra natiuæ antennæ se exollit, haustoq̄ fistulas fluctus ita eructant, ut nimbosa alluuisse, pluri q̄ nauigantium alucos depriment.

Ex libro de natura rerum, Balenæ brachiis non habentes fistula spirant, quod raro in marinis animalibus inuenitur. Fœtus suos gestant, cum infirmantur inualidi sunt, & separati sunt, eos in ore suscipiunt hoc idem imminente tempeſtate factum, & post tempeſtatem illos tuomunt: Quoniam propter defectum aquæ fetus impeditur ne matrem sequatur. Mater aqua in ore receptam inſtar fluuij ad eos eſcit, ne sic inhærentes terræ libere, ad uos etiam diu comitantur. A dolere autem cretiter, & decem annis crescut.

CAPVT. 12.



Babi-
Dionis
& Belua.
Alberna
in lib. de
naturis
animaliū.
Babiloni
ei pisces
sūt (ut dī-
cit Theo-
phrastus)
circa Ba-
biloniam
existētes

in locis ubi dulces aquae in cōtroversiis reci-
piuntur ex fluvijs in cōtroversiis. Inde em
egredītur pisces ad passum, capita ad mo-
dum ranarum magnarum, reliquas partes
corporis ad modum ragnae habentes: simi-
les piscibus alij pinnatis gradītes, & cre-
bro motu cadunt. Pīni, Beluae in Oriē-
tali mari sunt. Et beluae sunt animalia ma-
rina ad eo magna & importuna, q̄ pcellas
excitant de profundo, et pericula navibus
inducant, ita, q̄ naves Alexandri ad peri-
cula deduxerant.

CAPVT. 16



Cani-
cer.
Ex lib. de
natur. re-
rum. Can-
cer pedes
habet &
brachia,
forcipēs
q̄ pro ma-
nibus, re-
tro grad⁹
est, nec un-
q̄ ante fa-
ciem suā

ambulare nouit. Mares duas habet spinas
in uentre & caudam quibus feminae
caerent, quae oua in uentre habent, & his
serpentiū modū. Coctus tempore mas
ascēdit in dorso super feminae, ac illa mo-
tum eius secūdens a tergo coire uolentis in

clinata super laeuā ad ipsum se cōueniē, sic
q̄ coitus completur; latent in hyeme mea-
sibus quinta. Veris tēpore senescunt exa-
uati uelut anguis. Cancer lacte potatur, sine
aqua uisū malis diebus. Cum autē senue-
rit duo lapides albi coloris inermixto ru-
bore inueniuntur in eius capite, quos tan-
te uirtutis esse dicunt, ut in potu dati, cor-
dis punctiōnes sanant. Arthros. Cancer ba-
bei octo pedes q̄ quas mouetur equali mo-
tu, carerit anguine, durū extra, & inuis mol-
le nec est illud durū contēibile, immo ac-
cipit ignem in ripa maris, quod ē intra lū-
eam habentur cancri parui, qui dicuntur
milites, propter uelocitatem cursus, tantū
enim currunt, q̄ deprehendi non possunt.
Et cum aliquis inueniatur, non inuenitur in
eius corpore caro uel superfluitas omni-
no, quia pascua non habent. Icterus. Can-
ceri quoque sunt, quia cōchae sunt. Crura ba-
bei, inimica ostreis animalia, eorum ue-
ro carnis usum mirō ingenio. Duo autē
sunt genera cancerum, flautales & mari-
ni. Ambrosius. Cancer ostreis uescitur, sed
quia ostream clausam, nullā ut aperiri po-
test, periculisum q̄ est, si chela eius inclu-
dat ad argumenta confugit, & insidias mo-
uū urande molitur. Explorat enim si quan-
do ostreum, remotis in locis ab omni uen-
to, contra solis radios dipticum in illud su-
um aperit, ut a se libero uiscerum suorum
uoluptatem quandam capiat, & tunc clam-
culis calculum immittens ostrei conclusi-
onem impedit, sicq̄ aperta claustra repe-
rit ens tunc chelas impendit; uiscera q̄ inter-
na depascit. Item feminae maioris mem-
brorum sunt q̄ masculi, & distantia co-
poris maior est q̄ in masculis, & ouans
per locum superfluitatis. Cancer paruus ge-
neratus ex terra & limo in loca uasua
uiscerum aliorum animalium. Conq̄ cre-
uerit aliqua uiscum, mutat se ab illo loco
ad uiscum maiorem. Cancer & Karabo in
senectate exuunt spoliū. Vterq̄ accipit
piscēs in profundo maris duobus suis la-
bīs, & diuisit eos in duas partes, & ducit
ad os suum.

OPERATIONES.

Autemna. lib. 2. Cancer marinus pprie
dicitur

Am. g. g. g.

dicitur illa species cancri maris, qui habet
 ossis mēbra dura ut lapis. Quod ex eo
 aduētum est, subtilior est reliquis aduētis,
 & abstergit dentes, & del ex pannum ac lē
 tiginā. Vlcera quoq; desiccet, & con-
 fert scabiei. Item prohibet lachrimas, & re-
 soluit cum sale unguisam. Fit quoq; ex eo
 collirium, & fricatur cum eo scabies palpe-
 brarum. Prohibet etiam quatuor. Cā-
 cer fluuiatilis conferri ex tenuis ualde. Te-
 sta cancri marini subtilior est quā testa dība-
 ni. Exficatius est et abstergit pannum
 ac lentiginēs ac scabielem. Cancr fluuiatilis
 est difficilis digestions, ac plurimi nutri-
 menti, & ipsam quidem rectificat. De
 coctioq; cum melle extrahit spinas, & acu-
 tas res infixas carni. Hinc lib. 4. Cāceros
 & omnes pisces cōchas habentes uelantur
 Galenus esse solubiles. propter salinitatem
 eorum & acumen, proinde stomacho mo-
 cius sunt, maxime nervositati suae.

CAPVT. 16.



CAab
 Ca-
 nis mar-
 nus. Ili-
 dor. Cas-
 ab est ani-
 mal ma-
 rinus, ha-
 bens pes-
 des par-
 uos, res-
 pectu
 sui cor-
 poris: qđ
 utiq; ma-

gnum est. Si tamen pedibus uacat simi-
 les horum unus lōgus est, cartilaginofus,
 osse carē, quo loco utitur manibus in om-
 nibus. Per ipsum enim eradicat qđ uult,
 & per cōcha per eam accipit, eaq; ori suo
 reddit. Et est natat in aqua, spirat in ea, sed
 spirido anheli ta suo aquam in corpus suū
 um attrahit, qua est repleus fuerit, ad aē
 recurrens eam eijcit, & sic respirat.

Idem. Canis marinus belua terribilis et
 hostilis omni animanti, quod eius uerberi-
 bus credit. Robustissimos habet branches

clauorum modo formatos. Hi nenantur
 per mare greges piscium, inestas canum in
 terra feras menantur, ex cepto q; latrare ne-
 queunt, sed pro latratu afflatum hominib; e
 habent. Insequentes ergo piscium greges
 ad loca angusta coarctant, & sic in coarctā-
 tos crudeli morte grassantur. Piscatores
 uero loca notantes, in quibus absconditū
 pisces a faga latebant, rebus capiunt cit
 etclusos. Hic uero belua difficulter mule-
 tis tridentibus confici possunt. Item canis
 marinus a similitudine morum canis terre-
 stris dicitur, eo scilicet q; mordet.

OPERATIONES.

Anticē. Fel canis marini uel canis aquae
 dixerunt esse uenenum, de quo si quis co-
 mederit quantitatē lentis unius Jasteris
 post hebdomadam. Sed cura eius est, ut
 bibatur buryrum coctum uaccinam cū gē-
 riana romana & cynamomo, & iterū coas-
 gulumleporis.

CAPVT. 17.



Cēnus.
 Ex li-
 brodena-
 turis rer.
 Cēnus est
 piscium
 maxim⁹,
 habēs os
 in fronte
 magn⁹
 et panis
 ei oris
 merus
 strictos.

In iuuen-
 tute dentes habet nigros, in senectute al-
 bos. Hi; pisces aliquando fluctus haustos
 ita eructant, ut aluente nēmbosa plerumq;
 qđ clāstem nauigantium depriment, sed et
 cum in mari tempestas oritur, se super flu-
 ctus amollunt, & commouēndus ac uis-
 binibus naues merguntur etas aliquando
 dorsis fastollunt, in quibus ingruunt tem-
 pestate, nauis terram se inuenisse gauden-
 tes anchora iacta falsa firmitate quiescunt
 atq; ignes accensas belua sentiens subieo cō

mota se mergit, & homines cum nauibus in profundum trahit. Cetus postquam annorum trium excedit, cum balena coit, & in ipso mox coitu uentris uirga genita vis emittitur in aqua, ubi coctus acquirit, sed intrans alii maris pelagus intantum exire solet, ut nulla hominum arte capi possit. Intra tres solum annos parvis suis capi potest. Capitur autem sic: piscatores locum ubi cetus est nocentes, illic congregantur cum nauibus multis, factoque circa eum fistularum ac tubarum concentu, alliciant infesquentque quia gaudeat huiusmodi sonis: ubi extra nauem hinc inde sonum modulatio nis amoniam cernunt, interrumcitur quoddam in insulari ratiis denotans ferretisacum minatum in eius dorsum clam proiciunt, atque dissipant. Nec mora si cetus uulnere locum dederit, fundum maris cetus petit, sed ad terram dorso fricans ualneri ferum uiolenter intrudat, quo usque perfosa pinguedine uisum carnem inueniat penetrauerit, sicque ferri subsecuta salua maris aqua uulnus inerat, ac uulnera se perimit. Mortuum ergo super mare resuscitant et piscatores cum funibus adent, & ad litus cum magno tripudio trahunt.

OPERATIONES.

1. Auror. Cetus (ut ferunt) quando iudat in mari, signum est tempestatu. Idem et de balena dicitur. Huius generis est aspidochelone, de quo dictum est supra.
2. Iud. Cetus autem legitur non comedit ut alij pisces masticando, cibumque dentibus comminuendo, sed tanquam modo glutendo, & intra corpus retinendo.
3. Item habet os in meana, ut dictum est, striat. Vnde non nisi paruos pisciculos deest glutit, quos odorifero anheliu suo a terra bene ad se, ac deorsum in uentrem suum mittit. Habet enim in gumentis equandis pellicem membranam similem, quae multis uentibus perforata non sinit quicquam in gredi uentrem. Iorath. Cum autem cetus sperma profert in coitu suo cum femina, quod superfuit ex ipso spermate super natam aquam, & colligitur ambram.
4. Placertus. Ambram dicitur esse sperma ceti. Aucenna, Ambram esse gisimo, & ma-

natio fortis in mari: melior est grisea fortis, deinde uaria, post citrina. Et adulteratur cum gipso, & cera, & laudano. Nigra specie mala est. De citrino ambram ceti superius factum dictum fuit.

CAPVT. II.



Cetus cetuleus. Ex lib. de nam. rer. Cetus secundum Aristot. est animalis marini, quod propter motum aliorum qua in matris

cessus generat, quibus illis debito tempore fortes exeant uermes ex illis, quos cum pepererint, incredibili celeritate sunt animalia perfecta, parantibus similia. Cor habet magnum et tamen est ualde timorofum, grauer dormit, ut manus capi possit.

Aristoteles. Cetus ex animalibus carnem comedentibus. Cetus quidam habet ouam unum completam intra, quod & parit extra. Ceteri uero pisces ouam extra oua incoepiam, excepta rana marina. Oua hec post paruitatem cito crescunt sicut omea, quae generantur ex animali paruo ualde, deinde crescunt per se. Cetus non habet alas, sed habet similem radicebus in terra crescentibus. Generat autem multocios scilicet sex mensibus. Exiit in profundum maris, & pulli exat prope terram, quod facit propter calorem, & ut in pullis suis uaserat timorem.

OPERATIONES.

Ex libro de naturis rerum. Cetuleus est monstrum in flumine Gange, insulari cancri, habens brachia 15 gignatim septem cubitorum, quibus elephanta corripit, & undis submergit.

Plinius lib. 8. In Gange Indiae Statua Sebofus

Sebofus hanc medico miraculo affectu /
mens branchiabenis. 60. cubitorum, cerule
os, qui nomen à facie traxerunt. His ceras
est vitres, ut elephantes ad potum uenien
tes mordicus comprehendit manu eorum
abstrahant in profundam.

CAPVT. 22.

CAPVT. 22.



CHIR
& cir
chos. Ex
lib. dena.
rerū. Chi
lon inter
omnium
animalū
gēra non
pascitur,
sed tanē
humidi &
rate usco
sa, quæ ex
it ab eo, ei

hatur & nutritur, unde fit ut hæc animal femē
per sit ieiunam, ita tamē corpore ualidū.
Næ& in feminis uidemus plus posse dis
ferri ieiunium per multos dies, q̄ in uiris
propter superfluitates humiditas & usco
sas, quæ magis abundant in eis, id est femi
nis.

OPERATIONES.

1. In eodem libro ut supra. Circhos, aliis
Crichos, habet cutem scissam leuere, nisi
gram: & in aliquis parte rubeam fissuras
duas in pede, quæ tres digitos faciunt, pes
dem dextrum habet potius, sinistrum ue
ro magnum.
2. Et ideo cum ambulat, totū corpus fert
super sinistrum, aere claro absolutas ince
dit, commotis autem uentis, applicatur la
pīdibus & immoens quiescit.
3. Cutem quæ rei adhaeret, fortis applicatio
adhaeret.
4. Et hoc mirum, q̄ claro quidem tempo
re sui potestatem habeat, rempessuosa aut
tem debilitatur & infirmatur. Caput ha
bet humanum, reliquum uero corpus fert
ut canis marinus.



CON
chas,
Plinius
libro. 9.
Concha
rum ge
nera, sine
mioris
sunt et
sitz, in q̄
bus ma
gora uari
etas appa
ret luden
tis man
te

Tot colorum differentie, tot figure in
ter quas principatum tenent margaritæ.

Midorus. Concha & Cochlea indico
tore sunt, quia desiciente luna cauantur,
id est euacuantur. Omnium enim clauso
rum maris animalium aq̄ concharum in
cremensa lune membra surgescunt, dese
ctu euacuantur. Nam luna cum in augmē
to fuerit, auget humorem, & cum in dese
ctum uentis, humores minuuntur. Con
cha autem primæ positionis nomen est,
Cochlea uero per diminutionem, quasi
conchulæ. Concharum multa genera sūt:
inter quas & margaritæ, quæ celere esse di
cuntur. Fulgentius in libro mythologia
rum. Concha marina toto corpore simul
aperto miscetur in coctum, sicut Iuba re
fert in Physiologia. Haly. Satephumid
est concha marina melius est album.

OPERATIONES.

Rasi in Alantofore. Concha marinz
adultæ abradend o purgant dentes.
Ex non adultis sicut atritis emplastrum
factum adustionem ignis sanat.

CAPVT. 23.



ut q̄. oculis earent, ideoq̄ corniculis earū
prestantior.

OPERATIONES.

- 1 Idem in lib. 30. Cochlearum ebus sto-
macho est utilis, sed in aqua oporter eas in
estu eorum corpore subseru eberi, mox l
pruna torret, & e uino garo q̄ sumi: laui-
dissima sūt Africanae, & ex insulis Ca-
2 prearum. Idem in lib. 32. Ichibus scorpi-
onum carnes fluuialium cochlearum resi-
3 stum crudæ uel coctæ. Quidam ob id
salas quoq̄ obseruati, & imponant ipsi
plagis præcipuum & cochleæ crudæ car-
nem tritambibere ex aqua calida in tussi
cruenta.

CAPVT. 11.



tor. Hic uento flante uehemēti impingua-
tur, & eius carnes dulcissime sunt ad edē-
dum. Cum murena ceterisq̄ piscibus ini-

micitias habet, & tantum robustus est,
ut poly pum fortitudine dentium laceret,
Plin. lib. 9. Conger est piscis longus ut an-
guilla uel muræna, & exaolo impulsu con-
sporis, ita mari uentis nauando, ut serpens ter-
ra repēdo. Cōger & murena murum odore
flagrans, caudam inter se præcedentes. Cō-
gri mensibus hyemis tacere in spelæis cō-
ditū, nec capiuntur, nisi diebus q̄ statis, Pin-
de q̄ uice pedum dare sunt piscibus hinc
sunt omnino longior anguillis & cōgris
Poly pum sua roditore brachia falsa opinio
est, id enim à cōgris uenit. Nam poly-
pum lacerant cōgri. Poly pum uero loca
stipuit, locustam conger in sicci repunt
etiam cōgri.

OPERATIONES.

Esculapius. Coræ piscis ē, qui tempo-
re pluuie in caeteris occultat se. Nam dū
pluuia cadit super eum & haerit eam, ex-
eratur & postea moritur. Isidor. Coræ
1 uis marinus à cordis uoce dictus est, quia
pescare grunnit, suaq̄ uoce proditus capi-
tur. Iorath. Pisces qui dicitur corai q̄
2 pullificanti, uoce sua produntur, quia sem-
per geminus uel grunnitus proferat, & sic
capiuntur.

CAPVT. 12.



Cro-
codilus. Isido-
rus. Cro-
codilus à croceo
colore di-
ctus est. Gignitur
in Nilo. Er est ani-
mal quae-
drupes
in terra,
& in aq̄

ualens, longitudine plerūq̄ cubitorem, 20.
dentium & unguum immannitate arma-
tum, tantūq̄ cūis duricia, ut quis fortis-
sim ichibus lapidum tergo repercussus sit,
non sentiat; nocte in aquis, die hauri que-
scit. Oua in terra fouet. Maleolus & semi-
na uicæ

na uices fertant, hunc quidam pisces terra-
tam habentes cruram tenera uentrem de
fecantes inserunt. Solus ex animalibus
superiorem maxillam mouere dicitur.

Ex lib. de nat. rer. Crocodilus lingua
carens, os patulum & apertum habet, & hinc
tam usq; ad aures, per diem in terra quies-
cens, adeo immobilis, ut nisi consuetudi-
nem eius recognoscas, mortuum illi cre-
das. Oculis clausis dormire se simulat, &
aures hinc suo papuli gratia imitat, quasi
ad eam descendentes perimit & transglu-
rit. Quidam hoc animal sicut ursam sem-
per crescere crediderunt. Circa Nilu ripas
habitat in insula: ipsi hominum parua qui-
dam, sed animosa, his behas mimica. Soli
enim innatare flumen audent, in quo cro-
codili habitans, saluamq; supra dorsa cor-
rum & illos inquietant. Aristoteles, Cro-
codilus in aqua conuersari, non tamē re-
cipit aquam intra se, sed aerem, & parte ex
traheret sanguinem, duoq; pedes maio-
res, & caudam, omniaq; talia sunt silli pe-
dis, multorumq; digitorum, ex participant
instrumentum sensus in lingua preter cro-
codilum. Hoc etiam animal non habet au-
res, sed foramina tantum, quae sunt uiae au-
dius ne habet mammillas, nec testiculos
neq; uirgam apparatus extra, sed intra, nec
habet pilos, sed per totum corpus est cori-
squamosi. Habetq; dentes magnos & acu-
ros & distinctos, habet etiam oculos simi-
les porcorum, & habet culmos. In aqua qui-
dam debilitat uidet, quia spissior est aere.
Maior est eius mēso in die super terram,
& nocte in aqua: quoniam aqua calidior est
de nocte, quae extra. Trochilos aut os
eius apertum intrat, & eius dentes mēsi
carillorum q; sordibus se ictat. Crocodi-
lus autem in hoc sentiens iunamē nō no-
cetets, sed cum uult eas extrahere, mouet
collum, nec eas comedit.

OPERATIONES

1. Philib. 28. Crocodilum generi, cuius ut
ta est in aqua & in terra communis dicitur
& maxilla dextra. dextro lacerto ad alliga-
tio, coctis stimulare dicitur. Lapillos cui-
am in uentre illius exemptos, aduersus hor-
rores febrium utriusq; expellere tradit

Et ob hoc Aegyptij suos egros ipsius
adipe perungunt. Dioscor. Fimus eni
codili terreni collectus, & sicco adhibi-
tus, gratum uuluum acnitorum facit, maxi-
me si albus ac lenis fuerit, & in aquam mull-
sus, cito se soluerit. Amic2. in. a. li. Sicut
eius crocodili uales albugini oculi.

CAPVT. 24.



DRaco
marin⁹.
Ex li. de
nat. rer.
Draco
marin⁹
est mon-
stru⁹ cru-
delissime
horridū
sicut dra-
cōis terra-
restris in
longina
dine extenditur, alia ca. ret. Caudam habet
toruosam, caput secum dum magnis dicit
corpore partium, sed hancum oris horridū
dum, squamas & cutem duras, pinnam au-
tem habet pro alis, quibus utitur in natan-
do, uno impetu magna maris spacia trans-
uerit, & hoc potius robore uirum q; re-
migijs pinnam. Pestifer est hominibus
& etiam piscibus morsus eius mortem est
infert. Isido. Draco marinus est in bran-
chijs aculeos habet ad caudam spectantia.
Qui dum percolletis, quo cūq; ferit uen-
trum fundit, unde & uocatus est.

OPERATIONES.

- Plinius libro. 9. Draco marinus capere
& immittit in arenam, cauernas sibi sub-
sisto miracelerunt excruciat.
Idem libro. 27. Ablinthium aduersus
tur draconi marino.
Idem libro. tricofimo secundo. Carnes
etiam stellæ maxime uales contra marini
dracons ictus imponitur.
Imponuntur quoq; contra eum salsa-
menta ex actio.

- Item draco marinus ad spinæ suæ quæ ferit, venenum, ipse prodest impostus.
- Anticæna in 4. canone. Morbus draconis marini, similis est magni corporis serpentium, curatur in quantum est ulcus etiam, non in quantum est venenum de quo sit curandum.
- Draconis quidam marini morsus (ut dixerunt) linatur cum sulphure & aceto.
- Conferunt ei adipem crocodili emplastratus & plumbum frictum super ipsum.
- Idem in sectido. Draco marinus, ut ait Galenus, finditur & ponitur super mortuum suum & confert.
- Succus etiam abstinthi confert eius mortui.
- Stanni quoque cerusa, confert super puncturam eius confricata.

CAPVT. 17.



Delphinus. Autor. Delphinus talis hominibus dicitur, quæ moribus humanis quodam modo assimilatur. Ex libro de natur.

rerum. Delphinis pro voce gemitus est, huiusmodi similis, & hoc quia pulmonem habent & uenam speram, & eorum lingua non est absoluta, nec eorum labia prominent ut vel prominent ad distinguendam uocem. Aures non habent, sed anum loco foramen. Horum autem olfactus ne uestigia quidem habet, cum tametsi laqueis olfactu dormiunt super aquas, ut possint autem dei sentire, minime usque ad annos. 140. Mulcentur musica, unde Arionem cytharistam in mari nauis interficere parantibus, obtinuit ab illis ut prius cythara caneret, ad cuius cantum delphinoꝝ gregibus congregatis, cum in mare se protulisset ab uno excepit, & ad litus protulit.

Solus delphinus (ut dicit Aristoteles) inter pisces felle caret. Aristoteles. Delphinus ualde diligit filios suos, & deo tunc tempore pascit eos. Solus inter pisces animal completum generat, & habet mammillas lacteasque foras. Idem. Mortuo demum de ipso, ceteri delphini concurrunt, ipsumque circumdantes in profunda defuerunt aut sepelium, ne a piscibus comedat.

Idem. Delphini parui semper famuli sunt greges, & habent duos magnos delphinos custodes; quod si quis eorum mortuus fuerit, alij super scapulas eum efferaunt, ipsumque custodiunt, ne ab alijs piscibus commedatur, donec tempus ætatis ad litus efficiatur, inuicem enim se mirum modo diligunt. Vnde (Plinius ut sitane) narratur quod Delphino capto a rege Carie; comedit ingens multitudo reliquorum ad portum, ubi Delphinus ligatus tenebatur, quibus plangensibus; & quasi miserabilem precibus, rex cum dimitti præcepit.

Physiologus. Delphini oculos habent in dorso, & ora in parte opposita, unde non bene prædam suam capere propter distentionem oris a parte oculorum. Hinc est quod ora sua conuertunt ad celum, & dorsum oculosque ad terram, ut prædam suam consequantur. Inuicem tempore ite ludunt apertentes in undarum superficie. Subsidiuum uero naufragantibus exhibuisse dicitur. Feruntur etiam plorare quando capiuntur.

OPERATIONES.

Plinius li. 32. Delphini cinis ex aqua illitur, lichenas & lepra sanat. Porro exulcerationem sequi debet curatio, quæ perducit ad cicatricem. Quidam uero delphinum in sicili donec pinguedo similis oleo illat ponunt, uel coquunt ac perungunt.

Circumitas autem febrium tollit. Delphini iecur ante accessionem gustatum.

Adeps Delphini liquorans, & cum uino potus, hydropicis medetur.

Gingiuis autem atque dentium omnibus plurimum confert, dentium delphini cinis est melle; & si dentis ipso tangantur gingiue.

Idem. Ad alligatas pauones tollit repetitis.

CAPVT. 18.

Dentrix



DEnotrix & Dites. Ex lib. de natur. animalium. Dites alius dicitur uel pagrus, aliter nomen habet, quod dicitur habet manus, multos

ac duras, quibus grassantur ino stercas & pisces innocuos. Auctor. Nota ergo quod dicitur idem est quo d pagrus, de quo etiam loco suo dicitur inferius.

Ex libro ut supra. Dites est piscis marinus, ut dicit Aristot. sic dicitur, quia post generationem suam non uiuit, nisi per unam diem. Habet tamen alas duras, & duos pedes, & sanguine caret. Hoc idem dicit Albertus in libro suo de naturis animalium.

CAPVT. 11.



Ercholides, Exochinus et Ericus. Albertus in lib. de natur. animalium. Ercholides (ut dicit Theophrastus) piscis sit in ponto

citra Erchid montes. Hic piscis multum sequitur aquam dulcem, ita quod terram incidens de aqua transit ad aquam. Et aliquando in caernis latus, ubi amnes sub terra conflant inuenitur.

In libro supra. Exochinus piscis est Archadix (ut dicit Plinius), uel potius squalliscum, & quod propter somnum de aqua existit

ad sicum, nec uiuere potest sine somno.

In eodem libro ut supra. Ericus est piscis maris, habet caput & os inferius, & exitum superfluitatum superius, contra aliorum dispositionem animalium, suis spinis utitur loco pedis, & egeris piscibus est horrore. Et sicut dicit Plinius, habet carnes rubeas, sicut minimum.

CAPVT. 12.



Eleus & Exposita. Eleus est uetus marinus, de quo in preteritis habetur historia multorum. Habet autem unum pedem pilosum, albis nigricis que

culis distinctam. Hoc animal parit in terra & lactando mammas natis uiculos, nec alias dies ducit eos ad mare, & difficile teritur, nisi ictus in caput in locum cerebri uibretur. In somno ita alie sterit, quod sterio magis esse uidentur. Grauius enim somno in aer omnia deprimuntur animalia, unde pinna eius deinde quibus ad natandum utitur, dicitur esse somniferæ si temporibus hominis supra ponatur. Huius animalis peli in corio excoctio ubi cetera fuerint, compositione & erectione in dicitur fluxum & refluxum maris. Et hoc factum coria etiam aliorum marinorum, que pilosa sunt.

In libro ut supra. Exposita ut dicit Plinius, bestia est in maris illa parte, que hauriam & Ioppen attingit a liquando inuoluta, que multos & laetissimos habet dentes & pinguidinem, ceteri de genere cetorum.

CAPVT. 13.



Eccola, Isido, Eccola dicitur concha margaritifera in cuius carne pedofolius calculus solidatur. De his est traditum hi, qd animā nāvis scripterunt, qd nocturno tēpore lit tora appetunt, & ex caelesti rore margaritā cōcipiunt, unde & eccolæ nōmīnātur. Solinus. Conchæ certo tempore anni luxuriant nec cōcepta faciunt rorem velus maritū. Cuius de hyderio byant, & cō maxime linquitur imber lunaris: o scitatio ne quidam hauriant humorem captum.

OPERATIONES.

- Sic ergo cōcipiūt: gōldēq; sūt, & de saginæ qualitate, redit habitus unōis. Nē si clarum fuerit qd acciperūt, candidū oribiculi. Si vero turbidum, aut pallorē gūst, aut rufō innubiliūt. Ita de celo magis qd de mari partus habent. Iē gregem nacti, & qd magis inter illas expta est, gregem ducit, quæ si capta fuerit eptēz diffugiunt.

CAPVT. 101



Equis marionis, Equus marinus & Equus suminis, Isid. Equi marini vocati sunt eo qd propria parte equi sunt postrema vero solvantur in piscem.

OPERATIONES.

Exli. de natura. Equus marinus est monstrum formidabile, nihil extra aquam potest: (ut dicit Arist.) sed statim ut aquarum caruerit natura, carebit et vita. Aliorū piscium carnibus uiuit. In pugna crudelis ē, sed hominem timet, & contra eum parari bella formidat. Idem, Equonidius ut dicit Michael, Monstrum est ingens ac formidabile in Nilo habitans. Crura pedes & unguēs habet, ut crocodilus, sed multo maiora. Humanarum mortuam capidiuissimam est, nam cum ei nauis in portu occurrerit, nō pedem in terra figens, aliter nauem in anteriori arripens facillime scindit, uel undinacam aliquando mergit. Unde in locis in quibus habitat immanis multatudo hominum perditur per eum, sed hoc rarissime inuenitur. Nullis capi potest instrumentis, nisi rehi ferro, ex castrensis apud Damas cenos in hoc opus fabricatis captum quo qd mallei tantum ferreis occiditur. Pellis eius unius cubiti spissitudine haberi dicitur, tanq̄ esse duricet, ut nullo iaculo & armatura penetrari possit.

Idem, Equus suminis, ut dicit Arist. est monstrum in Oriente, forma mirabili, sublimis facies, crines habet ut equus, pedes filicos & foveas ut aranea, caudam ut porcus. Corium eius ualde grossum est, interiora ut equi, magnitudo asini, hinc ut equus, in terra & in aquis equaliter manere dicitur.

CAPVT. 102



Ephimeron & scira ros, Iorat Ephimeris piscis est, qui si ne coitus nascit, & cum per tres horas dicitur uiuere moritur.

Isidorus.

Isidor. Elcarus dicitur est, eo q̄ salfus
 et cum ramisare perhibetur. Tradunt autē
 hunc ingeniosum esse, inclusum q̄ p̄penal
 sis non frangere erumpere, nec insidias ueni
 nibus caput inferere, sed auersum cauda
 scilicet crebris laxare fongis, & ita retrorsū
 redire ferat. Quom̄ luctarum eius si forte
 ter alius elcarus insiniferus uideat, appre
 hensa mordicus cauda nifus erumpens
 adiutare dicitur.

OPERATIONES

Plin. lib. 9. Scarus principatus nunc dicitur,
 qui solus piscis nominare dicitur, bre
 uis quiesci, non alius piscibus. Carpathio
 mari maxime frequē promētorū Troas
 dis Lesbo nunc q̄ sponis transit. Inde uen
 rem adhaectos à Tiberio Claudio princi
 pe operas Elipentis prefectus classis, In
 ter Ostiensem & Campaniam oram sparsos
 disseminauit, quinque nno ferē cura ē ad
 hibita, ut caperē redderentur mari. Postea
 frequentes inueniuntur in littoribus Ita
 liae non ante hū caperē. Idē in lib. 8. Om
 nibus piscibus sunt dentes ferrati, pręter
 scarum, cui scilicet una aqua uilium pleni
 bic utitur prioribus pedibus, ut manibus
 cibos ori ad mouentibus.

CAPVT. II.



quosdam pro pedibus habentes, & ora in
 medio corpore, & sūt colore quasi utrei,
 & penē in se seponis effigie, loco dēritam
 graues in ore habentes aculeos, quā si cū
 quinq; numero, & sunt amarissima. Est us

tem utnenofus nec comedi potest.

OPERATIONES.

Hic piscis pronūciat tempestates, sem
 tris enim materid uenrorū eleuat, de fun
 do rapit lapides stabilitens se ad ipsum, si
 cut ad anchoram. Et cum hunc lapidē
 et sciam trahere uident nauae, etiam ipsi
 per anchoras figunt naues. Hic piscis
 et sciam quandoq; detinet nauem, subitis
 enim adgrent naus ducentiorum uel am
 plius pedum cum omnibus ornatus su
 is detinet et sciam, contra quemlibet uē
 rum impulsū, ita q̄ moueri nequit acit
 aliquid uel uolentia.

CAPVT. III.



ERIOX,
 uel **ER**
ROX, Alb.
 in lib. 8.
 sup. Erox
 piscis est
 quem quid
 dam lach
 sen uocāt
 quidā autē
 magnum
 piscē Da
 nubij &
 quarum
 dā aquarū

Danubij influentiū, quem Vngari & Ale
 manni Hufonem uocant. Ille igitur qui
 lachse uocantur, figuram & colorem ha
 bet salm onis, nisi q̄ inferiorem mandibula
 m ad superius habet recuruam, sicut ros
 strum aquile curuatum ad inferius, & ta
 men non est longior q̄ superior, foramen
 ad hoc parato in se recipit inferiōrē. Car
 nem autē habet non adeo rubream ut quā
 delictabilem, sicut salmo. Huius autem est
 piscis nō squamosus, i figura frutū, sed
 et pellis alba & lenis absq; omni squama &
 spina. Et inuenit in lōgitudine .14. pedū
 q̄ perfectus est, & minor inuenitur scē
 dō q̄ cras deficit. Nullū os penitus habet
 in capite loco spinæ dorsi carnillago est, q̄
 foramen habet magnum uacuum, sicut et
 rebello se p̄foratū, à capite usq; ad caudā.

Et

Et non sunt spinae in corpore eius alique, sed pinnae eius coniunguntur carillaginis. Caro eius est in sapore carnis utuli in dorso. In ventre est in sapore carnis porcini, et habet adipem inermis et pinguedini si carporous. Hunc piscem Iuliano conscribit de se ad eum agitat, ita quod sepe simul captae aut nec in alijs aquis nocentur nisi in his quae dictae sunt.

CAPVT. 14.



Echeneis uel Echeneus. Iisd. Echeneis paruus et semipedalis pisciculus, non men sum pfit ex eo quod nauem adhaerendo retinet Ruani

et uenit, sequant pro cella, nauis tamen radicatae mare stare uidentur, nec mouent, non reuolunt sed tantummodo adhaerendo. Hunc latine moram appellauerunt, eo quod cogat stare nauis ipsa.

Plinius lib. 9. Hec uanitas humana est rostra illa nauium ex ferro quae ad ictus armata, semipedalis pisciculus inhaerere possit, ac tenere deuincula. Feri Aetiaeo Martem tenuisse propterea nauem Anthonij perantem circumire & exhortari suos donec transiret in aliam. Ideoque Caesariane clausis imperi maiore prociuas eum pressit. Tenuit eum nauem Cai principis. Qui damque exstantes de nauis inermis gubernaculo adherentem pisciculam, ostenderunt Caio, indignanti hoc fuisse quod restaret ipsam, cum quadringentorum incederet obsequio remis. Qui cum eum posita uiderit, Iunaci magni similem dixerunt. Idem lib. 9. Hunc arbitrauit Aristoteles pedes habere, ita posita pennarum similitudine. Aristoteles. Piscis paruus in mari prohibet nauem recedere posita na-

turali plurisque homines ipso uisum in molles ad odium & amorem. Pinnae illius, alio similiter pedibus nauem remora pedes non habet.

Ambrosius. Echeneus est animal in mari exiguum, uile, & despicabile. Hic tam cum uentorum procellam praesentat, calculum ualidum arripit, eumque uelut fabricam uehit, & tantum anchoram trahit, ne excutatur a fluctibus: sicut qui non potest se suis uiribus liberare, alieno regitur potestate. Quo iudicio etiam na uer uelut signum futurae perturbatioe capellunt, & sibi praecautum ne hos imperitios turbos inueniat. Maximas quoque naues plenis currunt: uel in medio fluctibus quasi radicatas sinit: nec si ne manere creatoris flumini potest suppetere uirtutis.

Ex libro de natura rerum. Echeneus est pisciculus pinnae habet pro pedibus sicut cancer, alas autem subditae quae pedibus assimilantur, in ore uero dentium loco graues aculeos. Hoc autem supra modum mirabile est, quod cum sit semipedalis non ulla uolentia, sed adhaesione tantum nauem detentorum pedum cum suis inuis ponderibus retinet ita, quod nec ad punctum moueri ualeat. Nec est alia ratio tam stupida prodigio, nisi quod deus in creaturis praedictarum mirabilis. Pfectis illis comedi non potest, quia hominem a statu dispositionis suae dissoluit uento mortem infert.

OPERATIONES.

Dioscor. Echenei marini sapor eustoma echenei est, uentum mollit, & diaforeticus est.

Huiusmodi conuulsum crudum miscetur utiliter medicamentibus aut scabulis.

Combustum uero sordida uulnera purgat, cretacea quoque uulnere residere facit, Plin. lib. 27. Echeneis uel echeneus grauidis ad alligant usque ad maturitatem, eodem in lubricos paruos, ideoque assimilantur saule. Idem quoque piscis uentrem inbibet, propterea contra dorycenium echenei maxime profant. Et his qui capra diu in uicium bibent, praecipue eius iure sumpto.

Idem eundem ex eorum epiny claudas tollit. Echenei cum spinis suis cocti, & e uino potati calculos tollunt, & alias in cibo ad hoc

- hoc proficiat. Echinorum testæ conu-
sa ex aqua illius incipientibus panis reser-
uatur. Echini quoque uiuentes usi & in
uino dulci potati profutura sunt.
Echini cibus cum carnibus suis cremati
cum oleo alopecurus replet.

CAPVT. 18.



EXOR.
Ex li-
bro de na-
tu. rerum
Exor est
piscis da-
oubij ma-
xim⁹, ita
ut uix in
biga tri-
a hi possit
ab equis
trib⁹ aut
quatuor.
Vni ha-

ber inestrium, ossa pauca & parua in corpore, cartilaginosa potius quàm solida, sed in capite ferri multa habere ossa. Carnes uero ferri habere dulcissimas, gustu uel speciei carnis porci simillimas. Per omne corpus lenis est, nec aliquid asperitatis in corpore uel in inuentionibus habet: sed est minutissimus ac uisore suo, quippe qui nec à minimo pisciculo se defendere potest, sed statim agitur ad fugam. Hinc statim libere uisore uocandi gratia se affricat, quæ exor statim uisore uocant, ad labula fugit, quæ sibi soleradi naturæ in heronibus effodere. Sed quandoque statim importunus efficit statim uisorem, sequiturque fugientem: & quia magni sunt tanto, nec etiam in ualidissimis aquis latere possunt, si uisore do & ante se aquas agitando, sepe simul a piscantibus capiuntur. Piscis iste captus uino fortissimo uel lacte potatur, quia uino inebriatus utere potest pluribus diebus, ut ad remotas terras cibigratia deferatur. Ebit autem uini sextaria quatuor a nec inebriatur.

CAPVT. 19.



FELIUS
phoca
& Galla-
ta. Ifidos-
rus. Feli-
chus qui
& uisore
lus maris
nus appel-
latur, cui
est habet
pelo sam,
albis nu-
grisq; ma-
culis dis-

tingitum. In terra perudum more parit, & nisi geminis plures educat, fetus etiam lactat matris ueraciter. diem in mare deducit in sono magis est. Nullum animal grauiori somno finitur, unde dextris pinnis quibus utitur in mari, utim somniferam esse dicunt, si cuiusq; caput subdantur. Difficiliter autem nisi capite eius interficiantur. De hoc etiam animalis illud mirabile fertur, quod eo mortuo & excoriat o pelus in pelle, ubi estq; fuerit, naturali quodam instinctu prout mare se habet ita se gerit, nam si in mare turbatum in fluctus surrigit, & pilus similiter erectus exurgit: si uero mare pacificatum fuerit, pilus in planis sternitur: siq; maris status in remansura & morticina deprehenditur.

Id. Phocas dicitur esse bonus marinus, animal scilicet in suo genere fortissimum, animo sum, draconum non ita ad alta animalia, sed etiam ad sua domestica. Sepe enim cum femina sua pugnat donec eis interfectas, interfectam autem à loco eius citè & aliam superducit, nec siccitas eas leminas superducere, donec eam contingat propria morte defungi, uel à femina sua superatum imperat: nec mutat locum suum de facili, sed illic semper manet, ubi est natura condidit, ut pernicie emuli si liq; rapina uidentur.

OPERATIONES.

Dioscor. Coagulus phocæ maris uisore autem habet castoreo similem.

• Epifensicis prodest. Mulierum quoq; sterilitas id est profocatio nibus maricis bibicum valet.

• Probatur autem an verum de phoca sit coagulatus, si coagulatus agni solutus in aqua una hora dimittatur, nec se digerat & post hoc caqua ipsa coagulatus phocae perfundat, nam si ea accepta solvantur, verus non est, verus enim accepta aqua non se soluit.

• Ex libro de naturis rerum. Galtea extra morem officinum animalium cum fucus in alio suo visere senserit, illos extrahit. Et siquidem eos ad vitam maturos invenerit foris relinquit. Si autem non, eos in maritico ut foueantur reponit.

CAPVT. I.



Fasile non Fasilem & ficis. Aristoteli. Fasileon e genus piscis, quod solum inter cetera genera genus suum non comedit. Nam omnes pisces se se comedunt, praeter fasileon.

Iorath in libro de animalibus. Fasilem piscis est, qui cum in ore suo coartat aquam, sic ex eo dulcis, unde pisces minoris sequuntur illam in os ipsius, ille vero sic eos capit atq; deglutit.

Plinius libro. 9. Ficus est piscis, qui colorem suum mutat, reliquo tempore candida, vere autem varia. Eadem sola piscis ex alga nidis facit, ac in ipso nido parit.

CAPVT. II.

Glaucus, Captae, & Carpera. Ex lib. de nat. re. Glaucus, austerius morder hamos in escatos, nec eos devorat, sed spoliat. In lib.



ut supra. Captatus est piscis admodum parvus, habet corpus prope ad reliqui corporis magnitudinem, os quoq; rotundum & amplum. Hic in fluvijs habitans, libenter sub lapidibus & inter saxa delitescit. In eod. lib. Carpera piscis est quasi squamis aureis in lacu vel fluvijs, sic dicta, quasi q; carpens parit cum ova in ventre ad partendum aperta distante natura persensente, marem suum odit & ore tenuit pulsu leni, ut adhuc paritorem tunc ille loco seminis hae erudit, quod illa suscipiens ore statim ova parit in sobole profusura. Nam ova parere nequit, nisi prius ore semen ceperit. Semen autem cum receptum fuerit, non solum vitare videtur, sed etiam ad ova concipienda & firmata unde soboles in anno futuro speratur. Semen carperis non nunq; in anno primo natiuitatis niger ut miculus quidam postea tamen suam sabilem innaschur, & hoc sepius post Augustum, ac post eum moritur.

OPERATIONES.

Remedium eius est aqua dulcis & fluvis. Huius soboles pauci equi proveniunt si in singulis fossis decem cubitarum receter factis ponantur singulae carperae cum paribus suis ante partum proxime.

Opinio vulgi est earum sic sobolem parire, sed post q; peperit, eximuntur. Soboles quoq; trium vel quatuor mensium tempore roborata, fossis reiecta reponitur ubi habet crescere cum perfectis.

Habet hic piscis affinitas multas, arboris, si capia

ti capiendus euadat. Cui enim rheu intras uerit, circumiens foras querit. Quod si non intrauerit, salutare non erit in auras liberas super rheu, ut extra cadat.

- Aliquando sub rheu refugium querit, aliquando herbam ore tenet in fundo, q; ut rheu superueniens elidatur. Aliquod etiam si superueniens cum impetu caput in limo fortius figit, ut scilicet rheu per eandem transitus capione frustrerit.
- Huius cerebri ad augmentum & decrementum luna crescere uel decrecere dicitur. Et licet hoc sit in omni pisce, in hoc tamen magis: hinc uisus quatuor pedes in lapo scilicet & cane.

CAPVT. 19.



Gladius & Glaucus. Actor. Gladius piscis est fluuialis, graminei saporis, uel delphini similis, sed per ruborem oculorum

ab ea discernitur, uerumque autem mediocriter quammitans est.

Isidorus. Gladius dicitur est eo quod rostro mucronato sit, & ob hoc nauis perforata mergit.

Arifto. Haritaris alias hararitis id est gladius marinus est similis scorpionis, & equalis ananæ. & inducit magnum dolorem piscibus, ideoque salum multo plene. Nam & delphinus propter dolorem salit, quia sub prima pungitur eius aculeo, quod gladius uocatur.

OPERATIONES.

Plin. li. 9. Est paruum animal scorpionis & figie araneæ magnitudinis hoc se & thynnus & ei qui uocatur gladius, cerebro delphini magnitudinem excedenti, sub pter-

na aculeo affigit, itaque dolore infestat, ut in naues sepe numero exiliant.

Isidorus. Glaucus à colore dicitur, eo quod sit albus. Grgel enim album glaucò dicitur. Hic glaucus raro apparet nisi in nubilo.

Plin. ubi supra. Quodam enim pisces etiam, te impatientes sexagenis diebus medius late tenent feruoribus, ut glaucus & azellus.

Arifto. Quidam etenim pisces in caueris nisi manent in glaucis sicut glaucus per sexaginta dies, ac deprehenduntur post alios nonnec canis.

CAPVT. 20.



Gobio, Tergranus. Actor. Gobio est pisciculus fluuialis albus, sed nigri maculæ respersus, quæ quædam diuersæ sunt

uel et cadaveribus, sed à piscatoribus deprehenditur hoc esse fabulosum, qui postea uideatur in aqua liquidissima conuersari, & pabulo muriri. In cibum uamen uel leuæ despicabiles reputantur, quia aquosi & minime solidi.

OPERATIONES

Ex libro de naturis rerum. Gobio pisciculus est forma rotunda, squamas paruas argenas similibus, hic ubi aquas arenosas la pillulis in nutrimentum habet, accommodatorem unque cibum prebet.

Idem. Gramus est piscis marinus, quæ contra naturam omnium animalium uisus oculum in summo capite habet, quo superuiscens semper in sedis cauet.

CAPVT. 21.

LIBER TERTIVS.



Gama-
nem &
Gonger
Albe. in
libro de
nar. anis-
mal. Ga-
man em
animal
dicir flu-
uale cu-
ius femi-
na uaga
bunde
discurrens, non solitarus sed negligit par-
tū. Mas autem stat circa eos quos semina
preneglexit: & edificat etiam in gyro cir-
ca eos lignas, ne pareat aditus inimicis pis-
cibus. Et tunc aliquando extra aquam uo-
ciferatur fortiter, ut aduersaria sibi terre
aneat animalia, & si in tali solitudine ca-
dit in rhexia zelo defendendæ prole, mor-
dens rhexia erumpit, non tū fortitudine q̄
animositate. In eodem lib. Gonger (ut di-
cit Plin.) est piscis magnus atq̄ robustus, q̄
inimicitias & bella habet cum murena &
polypo & alijs piscibus, & inaneum fore
ster. q̄ polypum lacere dicitur suis.

CAPVT. 41.



num est inter maiorem Britannā & Ger-
maniam. Cūq̄ unū quodq̄ serē genus pis-
cium marinarum habeat, tenuissimum in
quo solo sicbonū, scāci et ab Augusto ul-

Gama-
nem &
Gonger
Albe. in
libro de
nar. anis-
mal. Ga-
man em
animal
dicir flu-
uale cu-
ius femi-
na uaga
bunde

q̄ ad Decembrē, qui est recens caprus fur-
ridelicatorem cibum prebet. Salsus ad
in usum hominū ultra q̄ salij pisces sanis
durare potest, omnī quoq̄ sine pisciū for-
lus aqua usuit inanis, nec nisi in aqua citre-
re potest. Nam ita ut in uacuo serena conti-
gerit, expirat: nec ulla mora est inter con-
tactum aeris & expirationē. Oculi eius in-
stat luminis de nocte lucet in mari, sed ho-
rum uirius cum ipsa pisce morit, ubi q̄
super aquas in mari lumē uidet gregariū,
adnatit. Et hoc actus ad rberia dicitur tem-
poribus allucium, quasi parat ad capiendū
diuino munere usus hominū deduc-
cuntur Hybernia ad temporibus secretæ
mari usq̄ ad rēpus debitu absconduntur,
& hoc ita Germaniam. Iisd. Hales pis-
cis est ad liquorē salium entorum idoneus,
unde & nuncupatus. Autor. Ferrus autē
halecem ex puro aque elemento uiuere, si-
cut Salamandra ex igne.

OPERATIONES.

Plin. lib. 39. Hales, scabies pectoris fa-
natur in aqua per cutē incisam. Et cōtra
cancer morfus, draconisq̄ marini proclit.

CAPVT. 42.



Hamta
& by-
rundo.
Isidorus,
Hamto
piscis est
saxatilis,
dextra si-
nistrasq̄
laceribus
uirgīs pu-
nicis per
petas ali-
isq̄ disco-
loribus

d designatur, & dicitur est hamio, quia non
capitur nisi bamo.

Plinius ubi supra. Hamiam uocant pis-
cem, cuius incrementum diebus singulis in-
telligitur, cum thinnis hoc & pelamides
in Pontem intrans gregariū ad dulciora
pabula cum suis quoq̄ ducibus.

Operationes

OPERATIONES.

1. Ex libro de natur. Hamia est piscis faxanlis, uiuit in lido, & gerit lapidem in uentre suo, hic admodum speciosus est, habens in utroque latere quasi uirgulas perpetuo colore puniceas, reliquo uero corpore diuersis quidam & gratis coloribus, totus in modum panni serici uariatus.

2. Hydrio maris familiaris est cui huius nominis, hec ad modum loriginis in aqua maris nec ut piscis, & alas habens ad amena eius uatur ehetia.

CAPVT. 44.



impinguatione inuicem esse solent, huiusmodi existo datur. Nam si multa pluma fuerit, oculis excutatur, ac per consequens cum eibus querere non possit, fame moritur.

Idem. Karkora uero est piscis, qui postquam deprehenditur multo uiuit tempore, & cibum se ex se, quia super eius inuicinia est in idior aqua.

OPERATIONES.

1. Idem. Kilo ch est piscis marinus in sella multum aspera latens, cuius officium est in medio corporis. Sicut autem quicquid ei appropinquat, & applicatur lapidibus cum suis pedibus posterioribus. Anterioribus autem quibus pro manibus utitur, quae quid per eum transit, quod nequaquam uincere se posse credit: uincit, seque contrahit, & adhuc fortius lapidi cui applicat.

CAPVT. 45.



KArako est lylone, lyloros, Karako sericore uiuit & luro, lora da uery cho propter hoc: anial pbe dero sum est, caudam habet la-

tam, & ideo quando pugnat leuiter se uerit. Huius enim generis monstra fortissime pugnant inter se uelut arietes multitudinem multitudinem sociorum aduersus partes, unde frequenter uisi sunt ambulare sicut greges, adiuicemque bella parari. Fuit autem in animalibus bella quatuor de eius, scilicet propter naturalem superbiam, propter cibum, propter colorem, propter lucem, sicut gallina propter colorem cum coruo pugnat, & anser cum cornice.

OPERATIONES.

Aristot. Karako sicut & cancer sanguinem non habet, durum habet extra, & molle intra; nec est nutritio illud durum, immo recipit ignem. Accipit autem piscis sicut cancer in profundo maris cum duobus albris suis, et sic in duas partes ducitur, & ad os suum ducit. Karako ex piscibus dure carnis meentur cum cauda sua motu ueloci, sicut monasterium furum.

Est autem genus quoddam ex quo generatur karako, quod est hinc carnis uterque eius ponat, posita uero male. Hoc genus exuit spoliolum in uentre sicut serpens. Ita ceteri & karako senescuntur exuunt, & quae mollior esse sunt. Maris animal mollior esse karako coit & impregnat & malake similiter accidit karako & sibi simile in genere scilicet alia mollior esse ouit coit. Similiter est generatio malake, ut septa & sibi simile.

Mare sicut karako in uentre custodit os, & malake autem nuat extra, et mas est cetera

LIBER TERTIVS.

per feminas spermas, sicut mares piscium su-
per oua. Ex lib. de nat. re. Karabo secun-
dum Aristotelem est piscis qui quando si-
met retro cedit, quidam utro non timet am-
bulas ad incertus naturaliter. In eodem
libro. Kylon est animal marinum quod
contra naturae communis ordinem habet
epas in sinistro, spem in dextero. Nam in ol-
ibus animalibus terrae magnis et paruis est
econtrario.

CAPVT. 46.



Koky. Aris-
totes. Kory-
mbos est ma-
rius ani-
mal, ha-
bens den-
tes acuo-
sos, & et-
iam ponit
unum su-
per alium
sic em ge-
neris sui in
diuersis

a generibus piscium, quia pisces habet qui-
dam dentes acuos, & non est in eis animal
duas habens acies dentium. Aether. Koky
ipse est selachus, de quo dictum est paulo su-
pra, idem quitalus marinus, de quo eundem
dicitur infra.

OPERATIONES.

- 1. Ex libro de nat. rerum. Koky est ante-
mal in terra sicut in mari manens, carila-
gino sum habet corpus ut sepia, ossa mi-
nus debito robusta, ut per se sustinere ali-
quando erantem uix ambulare possit, sed
in pedibus sustentare. Ambulatio ergo
ipsum est positus in vigore spiritus & leni-
tate corporis, & ex uirtute. Dentes habet
acuos ualde, caudam paruum et cernit,
rener ut uacca. Venas eius sanguine ca-
ret, quia duae uenae quae ramificantur sup-
renas usque ad uentrem in eis non perueni-
unt. Cetera uero corporis membra sane
guinem habent.
- 2. Hoc animal habet quatuor pedes, et ha-
bet in flexione digiti quinque in utroque pes-

de. Figuras pedis est ut cauda piscis.

In aquis spirare non ualet, dormit autem
propempar et super terram, sibiq; locus suos
parit duos uel tres. Transacto uero die
ita post partum, sequitur foetus matrem su-
am ad mare, & hoc multoties in die, ut aqua
marinis affluat. Hoc animal mammil-
las habet unde foetus lactet. Vox eius est
sicut canis, maximeq; cum inersetur, dif-
ficulter autem intrare potest.

CAPVT. 47.



Leo
marinus.
Isidorus.
Leo mari-
nus dic-
tus est a
similitu-
dine ter-
restria.

OPERATIONES.

Ambrosius. Leo terribilis est in terra, a
sed dulcis in fluctibus. Eandem habet dis-
positionem & uirtutem sicut in terra, quae
retransco.

CAPVT. 48.



Lepus
marinus.
Isid.
Lepus a
similitu-
dine le-
porini ca-
pitulis num-
cupans est
Plin. Ven-
ena dicitur
non ces-
sant in le-
pore, qui
in Indico

mari etiam tactu pestilis, uominum disto-
lutionemq; stomachi prociua creat.

Idem

Idem in lib. 31. Lepus marinus uenenum est in cibo uel potu datus. Nullum est animal quin eius tactu intereat, homo tactus ab eo pisces, doler & moritur, & lepus simili iter ex eo tactus moritur. Sic ueteri alteri uenenum est. In India non capi uicentem affirmant.

OPERATIONES.

- 1. **Auiscen. in. 2. cañ.** Lepus marinus est animal ostreorum, knosum, declinans aliquotulum ad rubedinem. Sanguis eius calidus est mundificans pannum. Caput eius adustum generat pilos in alopecia. perit cum adipe urli, & in tyria ualde.
- 2. **Cum autem ex eo sit emplastrum sicut est, abradit crines & pilos.** Ibi abfertur ursum, emplastri mare super positum, & hic collyrium. Numeratur autem inter medicinas uenenosas, & interficitur cum ulece ratione pulmo nis. **Plin. in lib. 32.** Lepo marini femina si mulieres naufragae aspexerint stomacho naufragae, statim abortum faciunt. Remedio est mas ob id induratus sicut in brachialibus habetur. Lepus marinus uenenatus quidem & sed eius cinis in palpebris pilos inuulsi causas cohibet. **Idem.** Lepus strumas sanat, ita ut celeriter remoueamur. E lepre quoque marino recenti subem quiddam pogram fricari. Sanguis eius & sel (si ne carur in oleo) ualeat contra carbunculos.
- 3. **Auiscen. in canone ut supra.** Lepus marinus est uenenosus, si de ipso in pocu datur, accidit contractio oculorum, & rubedo oculorum, uillis sicca, spumum sanguinis, difficultas urinae, urina uti solaera, & egestio similiter, uel dolor in stomacho, uentris superfluum colera & sanguinis, scieria cia, & angustia, ac dolor renum sudor feridus, horror cibi. Et ex utroque per pisci terretur ab eis, & inuenit saporem sui di pisci in ore suo, & in euersione cum falsedine. Plures autem qui ex eo euadit, in pyssini cadunt. Conseri autem eius curacioni lac caprinum, quod est inuicem cum ultimum. Lac quoque a sinuum, & lac mulieris ex mamilla, & eius cancelli fluuialis, & ericis affinis, aut sanguis eius foras autem medicinae sunt calameu

fluuiale calidum, recens, & sanguis anferis, & urina hominis antiqua, & epera.

Signum uerae famitatis est, quando uisus dens pisces non terretur ab eis, et comedit. Ganq; cadit in pyssim, curatur pyssia.

CAPVT. 40.



L **Euiscen**
& Ludos
lachra.
Isidorus.
Ludicthi
fracti
est piscis
serpentis
mus de q
scilicet su
pradicit
est in tra
ctatu de
animali

bus cap. 84. Isidorus. Ludolachra est animal natura & forma mirabile, duas habet alas in facie, duas in dorso, quibus mira uelo citas et nititur, quocumque uoluntas eam impulerit.

CAPVT. 41.



L **Oli**
go.
Isidorus.
Loligo est
monstrum
in quana
nua lufif
se uidei.
Nam cas
te squa
mofum
cu gregi
bus pisci
um maris
profunda

seruat. Cum a sit aquas saliditatis, eorum se cum alia ptingentis, quas in hoc illi natura dedit ut cu uolueribus cibera scidat. Sed quia stans uenorum sustinere non potest post modicu ubi uentis coertitur, ad aquas

redire cogitur, & in profundam relabatur.

OPERATIONES.

1. **Plin. l. 9.** Loligo est piscis mollis sanguine carens sicut et sepias. Caput habet etiam sicut & sepias inter venenorem & pedes.
2. **Sepias & loligini pedes duo ex his longissimi sunt & alperi, quibus ad ora cibos ad mouent, & in fluctibus se velut anchoris stabiliant.** Loligo etiam uolitat, extra aquam se effertena. **Sepia** quidem in sereno parit inter aridines, ac in alto confert uata, oua edunt loliginas. Item Loliginas sicut & sepias coctis linguis brachia inter se componentes, & in contrariis nantentes, ore quoque parium. Loliginas etiam in litore mirae magnitudinis sunt, sed in mari nostro quinque cubitorem, sepe bitum, nec ossa nec spinas habent. Idem in lib. 18. **Loligo uelana** signum est temporis. **Isidorus.** Tradit in oceano Mauritaniae etiam multitudinem loliginis ex aqua uolare, ut eius naues emergere possint. **Philosol.** Loligo capitur aliquando quinque cubitorum, caput habet inter pedes & uenarem, ultra duos annos raro est eorum uita. Aliquod eorum genus asperitimum est, quae pugnare uicinis se mutantes stabiliant.

CAPVT. 11.



uerrepinguefit & plensunt magis. Ex lib. de nat. re. Locusta fluitans e contraria est locusta campestris, pedes amertores habet longiores: nec ruminat in a neriori par

Locusta marina. **Philosol.** Locusta marina iuxta Plin., quatuor habet cubitos in longitudine, hinc le ditur, aut nullo et

te sicut animalia caetera, sed ad posterius, scilicet in extremo stomachi sui cum dentibus in uentre sibi herentibus.

OPERATIONES

Plin. l. 9. Locustae pisces crusta fragili, manuum in eo genere, quod caret sanguine, laesens mentibus quibus. Similiter et cancri, qui eodem tempore occultantur. Et ambo ueris principio senescunt more anguatum exuunt, renouante tergorum. Caeterum in undis natans, locustae reptantium more fluitant. Si nullus ingratum mentis, recto meato cornibus, quae sunt rotunditate praedita ad latera porrectis, & eisdem erectis in passore, oblique in latera praecedunt. Cornibus inter se dimicant.

Viuunt autem huiusmodi locustae in petrosis locis. In Indico mari locustae quatuor cubita implent. Polypum in eum locustae pauca, ut si iuxta uiderit, omnino moriantur. Locustam quoque congerinim cuius lae erat & perimit.

CAPVT. 12.



Lucius. **Lucius** est piscis fluuialis, ore lato & dentibus acutissimis, minoris piscis de uorator, cuius tam perquam & brachia

as peritinis armata resistit, ut non ei preua leat, nec dentibus eius praeda fiat. Velicior autem lucius uenenosus, ut huiusmodi & huiusmodi, & tamen infirmis dicitur esse in cibo sanus. Si quando nassa in qua idus sus fuerit, ex aqua leuata lucem diei uiderit, raro uel nunquam accidit, ut postea diuisus remaneat, sed quae sua sibi uita euadit.

OPERATIONES.

Ex lib. de nat. re. Lucius est piscis qui & lupus

lupus aquaticus appellat. Hic si fluctantes aquas cibū q̄ p̄uā sufficientē habuerit, p̄ successus r̄port in lōgitudine maximam eualefcit. Cibus eius sunt pisces, et quosq̄ ranas more r̄p̄it, piscē a demagnitudine p̄t̄ p̄t̄ sui comedit. Nā ubi uictū subegerit, caput̄ p̄r̄m̄ ore deuorat, quo digesto paulatim addit sequētia donec totū consumat. Pari quoq̄ ḡn̄ia sui pascere recusat, uel ob naturālē crudelitātē, uel quia audax est cibi, rapināq̄ impatiens. Nā & propria femina p̄sequit ubi pisces formam sulces perit. Est autē piscis quidā, habēs aeres squamas & pinnulas acutas, quō silupus aquaticus p̄ caput apphenderit cito transfugit. Si aereo a parte caudae nō potest, hinc am̄ in cōtra r̄t̄ asperari gescit. Lucius in cerebro lapidē cristallū similit̄ gerit, sed hoc est quō in longū duxerit. Impregnat hic piscis ut dicit Arist. flante uento sepō trionali, similiter & pisces qui in lōgitudinē eualefcit, femina p̄gnā aquas ascēdit quāto potest remotus a loco suo in q̄ habitare consueuit, hicq̄ om̄a parit, ut filij sui nō sint ei impedimentū p̄de. Et hoc p̄pter crudelitātē naturālē, uel p̄pter cibi rapināq̄ insidiā. Alij di xerunt q̄ ascēdit r̄t̄ p̄ oper dulciore aquā, q̄m̄ aqua tanto semper est dulcior, quāto h̄c̄i proximit̄. Lucius t̄m̄e audacissim̄ est piscē quē in rem quāstias eius de glutinarē nō sustinet dumt̄m̄ in corpore.

CAPVT. 11.



persequitur. Est autem piscis caprea inge

niofus, nam & rete circumdatus ferunt arenas arare cauda, & ita conditus transire rete. Plin. lib. 32. Lupus marinus in p̄uē dēdo minus habet solertia sed magnū robur in p̄ueniendo, nam ut h̄serit in hamo n̄m̄ uolūto solo discursu laxat uulnēra, do nec excidant insidias.

OPERATIONES.

Idem lib. 9. Progelidam hyemē omnes sentiunt pisces, sed maxime qui lapidē in capite existant habere, uel lupi & pagri. Cumq̄ asperae fuerint hyemes multi capite untur ope. Laporum uero sunt laudatissimi, qui appellantur lanani, quādo r̄e mollietateq̄ carnis meliores sunt lupi in an̄e Tyberi inter duos p̄tes q̄ alibi. Piscum lupus hic in anno parit, Nigidius ē Actor lupum mugili caudam p̄ro d̄ere, eosdem q̄ mensibus stans concordēs esse. Idem in lib. 10. Pro d̄m̄ mugilem & lupum clarissime audit. Idem in libro. 32. Tradit etiam Plinius lupum rete circumdatis, cauda arenas arare, et p̄ta conditum transire rete. Arist. Lupi marini cum inoran̄ p̄lagus, p̄strā redeunt & ascēdunt superius, magna uelocitate sicut delphinas. Omnes autem lupi magnorum corporū anhelant, aerem aethera. Ambrosi. Lupi deniq̄ in mari sunt teneri, quos nescit agnos timere. Et secundum Estiam simal pascuntur lupi & agni.

CAPVT. 12.



Megaritis & Melurus. Ex libro de natur. rer. Megaritis est piscis marinus duarum palmarum longitudine, uulsa habent

In partibus in quibus capitur, sed et ad res motiora salis reducitur, raris eius precetum facit. Recentior tamen captus & sine sale, deliciaeorem cibum edentibus facit. Est autem (ut fertur) nocuus, precipue fribritanibus. Vnde poeta dicit. Et megaris noxius omnis erit. Iorab ubi supra Milago cum eius pulli uolant, significatio est super stimpellacem maris. *Isidor.* Milago piscis est sic nominatus, quia fug aquam euolat. Quotiens autem cernit extra aquam uolantis, tempestates mutari designat.

OPERATIONES

Ex lib. de nat. rer. Milago uolitas super undas in signum leuitat: quod cessat in tempore ista, hoc contra morem aliorum piscium & monitrorum marinorum, qui oriente tempestate uidetur quasi super aquas ludere.

Plin. 9. Mithus subit in summa maria, piscis ex argumento appellatus lucerna: linguaque ignea per os exerta, tranquillitas ostendit. Arollis coruae maris estq; pedalia fore, cornuta ab hisq; nomina traxit.

CAPVT. 10.



rediens Pa rete mansit in, ut uolare piscem uideret. Plin. 11. 9. Mughum natura uidef, in metu capere abscondit, totos se oculis mare credentium. Isidem tamen tanta salacitas in phoenice & Narbonensi gymneta ceteris tempore et in hanc mare linea hinc qua per os ad branchias relegata emittitur in mare, eadem plura retractum femina sequantur ad hanc, rursumq; semi

nam mare partus tempore. In Narbonensi si prouincia & in Nemausensi agro stagnum, Lucerna appellatum ubi homines delphini locentur piscatur, innumera uis mugilum sanato tempore angustia fauibus stagni in mare erumpit, obseruata illius recipiatur. Mugil & lupus odio flagit murus, Mugiles aliorum piscum uim uimenes super naues exiliunt & tam precipue uelocitatis sunt ut transfusa nauis inierim superiacet. Idem h. 32. Mugil scit in eia hamis esse, atq; in eia non ignorat, tanta est ei audacia, ut cauda uerberando cibos excutiat, Iorab. Mugil est piscis uelocissimus in aquis fluuialibus, sed natura liter incertus, nam deridetur eia stulticia cum in metu capite abscondit, totum corpus abscondit ac securum credit, hic cum locio inimicitias habet hyeme tantum, & huiusmodi causa creditur, quia sic rarus est cibus pro quo dimittit. Est autem ubi dat, & ideo ad concordiam rediguntur.

OPERATIONES

Plin. lib. 32. Ceteris in capite mugilis & murorum scia nos liberat.

CAPVT. 11.



finum utro drem rediens iterum fossam aperit, & satus in aqua ducit horum foras innotuita uisu carere, sicut foras omnium fert aquatiliam.

Isid. Musculus dicitur, pro quod sit balene malculus.

MV. Mugil. Isid. Mugil ex eo nomē habet quod sit multum aquas. Ne ubi disposita sententia piscatorum in fidiis, cōsistim retrosum.

MV. Musculus & muscula. Mus marinus ad terram exiit, ubi quod fossam faciens qua parit, ac rursum terra obruit. Fossam in

mafculus. Eius coctus hæc betas concipere perficitur. Sunt aut musculi cochleæ quæ cum lacte concipiunt ostrea. Plin. li. 9. Anni etiam sunt exempla musculus & balena, cui musculus quæ pergratâ superficiei ponere obruta eius oculus, infestantia mas gitudinè uada pnatâ demonstrat, oculo ræ quæ fungitur. Idè in lib. 2. Musculus marini qui balenâ auercedit, nullas habet dentes, sed p his ferat inna, ob id cili fructu dicunt appellari. Idem in li. 9. Muscæ piscis mense deperantur, quas inter alpes lacus Rechi Bigrinus pulas murentis generat. Aristot. Muscæ sicut delphinus & phoca uiuos fetus de corpore suo edunt, & cum partus ediderint, si erga suos caulos insidias quæ moliri p se uolunt, ipsos uocant, gatis teneræ pauore aflectu materno opprimunt, ora q aperiuim, & in toto dente partus suos suspendunt. In terro quoq corpore recipere genita li alio feruntur abscondere donec illos ad securitatem deferant, aut sui corporis oblectu defendant.

CAPVT. 17.



Murex. Isidorus. Murex est cochlea maris ab acumine & asperitate dicta que alio nomine conchilium dicit, eo q circa ser

ro lachrymas purpuri coloris emittat, ex quibus purpura tingitur, & inde osti daps pellatum est, q hæc noctura ex humore rellæ elicitur. Mutianus aut tradit murex esse inuam. Plin. li. 9. Murex conchæ maris sunt, que lacum circa canis orum uicinis dicitur, & hinc tempore excunt, p cilo sum h quorum singulis uellib. uia medij faucibus habet uolem, sed it color in

sola uena candida reperit, reliquum uero corpus sterile est. Vrius quoq inuam hic color exprimitur, quia moriens cum uita succum euomit. Non habet pherici os neq rostrum. In angulos prodeunt rostro sed ad conchæ modum utroq latere claudunt. Idem in eodem. Anamalia marina quæ sunt dura teste ut murex, aut purpura saluariano leniore prouenit, sicut à cresecente humore culices) at q spuma maris incalecente cum admittit est imber. Et hæc pariunt in uere.

OPERATIONES.

Plin. 32. Murecum teste cinis utiliter est melle allinatur ulceribus capitis. Idè quoq cinis bonè est districium. Erucicolas purgat in facie mulieris cum melle allinatus, cuiusq erugat, extenditur septem diebus illinatur, ut octauo candido ore orum foueatur. Idem ex oleo ualeat ad paroulas & strumas. Pisanusq testit utroq modo, siue opus sit incipientes districere, siue conuocios emittere. Item murex cinis est oleo tumores tollit. Cuiusq testit eari cum melle mamas molliter efficiet ut sanat.

CAPVT. 18.



Murena. Isti. Murena greci mironam uocant, eo q plicet se in circulo. Hæc semini nati estis sexum tradunt à serpitæ coctæ parte. Ob id à pisci

toribus dicitur à serpente sibilu uocatur & caput à cæu sibilu disti color in ceruicè, fenestra uero prius. Aiam eam habere i ceruicè tantum. Nè capite guallo uia interuallu, eaus disti color exaratur. Plin. li. 9. Murena est piscis longis molli caru in cæcis, hyceme lacu, nè caput nisi dicitur pnatia sicut

est per illius gemas, & ovis saracites. Exit in
 terra sicut poly pus. Quibusdam piscibus
 dare sunt pinguis uice pedis. Quibusdam ue
 ro nulla sunt, ut murenis quibus mecheri
 chig, h. g. flexuoso impulsu corporis in ma
 ri uolunt, ut serpentes terra, in sicco quoque
 pnt. Murena quocumq; mella parit, ut cyre
 in pisces staturo obpore pariant. Oua eius
 citissime crescunt. In sicco linore elapsas
 ualguis coctus serpentis impleri putat. In
 li. de na. re. Murena (sicut dicit Plin.) libe
 ret se tenent inter barbidines & ligna ut si
 forte reti cocluditur, sic ex multiplici tua
 dant. H. e. morsum uenenosum habet, sed
 capus eorumdē cinere morsus sanat. Per
 rectulo sum est eas in cibum sumere, nisi pri
 us in vino opime ac diuinitate decoquū
 tur, & speciebus aromaticis maximeq; pi
 pere coctant. Venenoso nō p abundanti hu
 more, unde nec de facili coctis coctū. Itē
 murens (iuxta Basilid) iupera ex aqua si
 cum euocat ad coctū. Iorath ut sup. Mure
 na nō ē suo simili, sed ē serpente sibi ad
 siccū euocata coctipit, nec aliqd tamen ser
 pentis, sed sibi simile gignit. Amb. Vipera
 quidē ad litus maris sibi murens euocat
 uenenū suū uomit. Illa statim uenit, & cū
 eo coctat post uipera uenenū suū refumit.

OPERATIONES.

- 1. Plin. ubi sup. Murenae morsus capitis
 ipsius cinere sanatur. Licetis etiam &
 lepras soluit murenarum cinis cum ternis
 obulis mellis.

CAPVT. 60.



M Vlti
 Mpes.
 Ex lib. de
 nat. rerū.
 Mulpes
 piscis ma
 rinus est,
 à re nomē
 habet,
 huc pe
 des à huc
 proce
 dunt. In
 hyeme co
 it, & inter

operos pisces sibi indidam ex sarculis con
 sistent. Per duos mēses ouat, & hoc unum
 ouam tantum ad instar noctis parunt. He
 mina per quadraginta noctes sedent, oua
 à se editum fouet, ex quo sūt pisces miran
 derabiles. Quod si non esset, multum eor
 rum genus decrederet, quia serpos in oua
 cem consumunt, & multo commestiones
 sunt. Mulpes astuta magis q; fortitudi
 ne uicē karabo monstrum marinum, qd
 ualidum ē ac robustum. Cuius uictoria si
 gnium est, nam simul capn in rheu reperit
 tur. Karabo si equū ter in omnia uicatur
 aut fortaliter u. uenerans. Eū etiam quo de
 dam genus multipedis naturaliter albit,
 quod in aqua supernat, & dorsū crētū ad
 solē ponitur desiccetur ac durior fiat, hoc
 ut salas maris aquas, & aduersa scopulo
 rum pati ualeat. Accor. Mulpes ipse
 est poly pus (iuxta Plinium) de quo pleni
 us inferius dicitur.

CAPVT. 61.



M Vlti
 Mulus.
 Ex lib. de
 nat. rerū.
 Mulus ē
 piscis
 marinus
 ut ait Pli
 nius, mo
 dice quā
 citans,
 graua
 nobilitas
 in eis ē

tantum datus nobilibus. Rarissimus autē
 est quem sepestrionalis circum gignit ope
 anus. Hoc tamen generā plura sunt. Qui
 dam alga & ostrea ac limo operosūq; p
 cum carne uelant. Nobilitates autem in
 inferiori labio uel labro gemina barba in
 signantur, in dextero est quod iurata
 ripas aris ferre uisatas conuertunt. Min
 lum nobilem exprime in numerosa colo
 rum uarietate spectari proceres gube
 rant. Semex de naturalibus questionibus lib. 7. Incredibilia (sicut tam serpens
 dicitur)

dictam est, sunt opera luxurie, in cubili piscis natant, & sub ipsa mensa capiunt quæ sit in mensam transferatur. Parum recens videtur multus, nisi qui in conuituæ manu moritur. Obseruatur morientium color, quem in multas mutationes mora ipsa luxurie spiritu vertit. Rabo primam, dein de pallor suffunditur, longa famniculosa inentisq; luxurie expectatio. Nolunt autemingere nisi eodem die capium, q; ipsum ut aient mare sapiunt.

Isidorus. Mulus uocatus est, eo q; molli sit ac tenerimus, cuius cibo tradunt libidinem in hiberi: & oculorum aciem hebetari. Homines uero qui his sepe palli sunt piscem olent, amulo in uino necato, q; inde hiberint, redium uini habent.

Alexander. Mulus bonus simo delectatur, adeo ut in ipso iacet: & in curam caro piscis ex simo munetur.

OPERATIONES.

Plinius. Mulus contra pastinacas & scorpiones terrestres siue marinos, & dracones atq; spalanga prode si illius, aut in cibo sumptus.

Eiusdemq; recens de capite cinis contra omnia uenena ualet, & priuatim contra fungos.

Iterum cinis de capite mulorum attritus setarios liberat. Comburentur autem in uase sicili & cum melle debent illini.

Mulos autem in cibo inuultes neruis inuenio. Horum quoq; cibo tradunt oculorum aciem hebetari. In mēstruis uero mulierum auxiliatur mulus, inueterati muli & in postione tristi, nomistones conchiant.

Motorum salament cinis carbonculos discerit. Mulus autem in uino necatus, ut dictum est, his qui hiberint inde ualenti redium afferunt.

CAPVT. 41.



deluperatam & candidam, & circuli in modum crinium super loca aurium, facili tamen non habet in toto similem homini, quæ nasum habet pisci simile, & os naso continui. Cetero in inferioribus habet formam piscis. Hoc monstrum homines super ripas maris ambulantes libenter allicit, & coram eis super aquas ludit, q; si hominē admittentem propinquare uiderit appropinquat et ipse, ei si datur facultas, hominem rapit & trahit in profundum, sicq; carnibus eius satiarur.

OPERATIONES.

In eo, ut super, Monoceros est monstrum marinum habens in fronte cornu maximum, quæ naues obitulas pterare possit ac destruere et hominum multitudinem perdere. Sed in hoc pterat creatus atque humano generi perditus: quæ est ueritas aial creati sit, naues eo uiso possunt effugere.

CAPVT. 42.



Narcos, Narcosis & nubes. Isidorus. Narcosis, esse Aristoteli, tante uirtutis est piscis, ut mediante lino & calamo ad manum piscatoris

LIBER TERTIVS.

hamum tenentis accedat flupor et infenſi-
bilis: in mo & totum corpus fluprefacit,
nifi eius hamum deſciat. Inde eſt q̄ eſt
flupor iſera, ut pa pauet & huiusmodi cetera
dicuntur narcotica. Pl. lib. 9. Nauti-
los qui ab alijs uocatur pompilos, in eis p̄-
cipua miracula maris computatur. Nā ſu-
pinus in fumma equorum peruenit, ita ſe
paulatim ſubrigit, ut emiſſa om̄i per ſuſu-
lam aqua, uelut exoneratus ſemina, facile
nauiget. Poſtea prima duo brachia reuocans
querna, membrā inter illa intrat tenuitate
extendit: qua uelificanter in auras ceteris
brachijs ſubremigat, media cauda ut gu-
bernaculo ſe dirigat in uadit alio, Libura-
nitarum gaudia imagine, ſi quid pauoris
incurrunt hauiſta ſe mergens aqua.

Ex lib. de natur. Nubes ſecundū Ari-
t̄ p̄ſeis in aqua uicū applicatus ad petrā
a qua non deſcendit nec ſeparatur, niſi p̄
attractionem in ſpirationis concinns.

CAPVT. 41.

ORCA.



Nereides et
Orea. Illi
Nereides ſūt beluz
maris q̄ no corpo-
re h̄rluce & h̄lpa-
de. Habēt
q̄ ſpec̄ē
aliqui for-
mam cū
homine.
Florū ali-

qua cum mortalis conditionis imitatur
emori debet, aeditur procul gr̄tius eius
a pl̄ctus. De his plenius dictum eſt ſupe-
rius in capitulo Balena.

Ex libro de natura rerum. Orca mon-
ſtrum maris eſt, ut ait Plinius, eius ima-
go nulla poſſit exprimi representatione,
niſi q̄ ſit mollis, carnis immenſe hoc ba-
lena graui odio perſequitur, denibus trit-
culem ſecreta ſeminarum irumpit, ac
morſu lacerat. Illi uero ad ſexum immo-
biles, ad repugnantē inertes, pondere ſuo

onerant ac p̄nnis inualide. Solam nouer-
runt auxilium in alium mare refugere: ſe
q̄ totū Otrano defendere. Econtra uero
orez in malicia perſuaces labores fugi-
entib⁹ occurrere, & incautas anguſtijs tru-
cidare, in uada urgere, ſaxa illi dicit. &c.

CAPVT. 42.



Orbis.
Iliid.
Orbis di-
ctus eſt à
figura ſcil-
licet quia
rotund⁹
eſt, & 10^o
in capite
conſtat.
Plinius li-
bro. 32.
Dum illi-
mum eſſe
piſcium

conſtat eum qui orbis uocatur, rotundus eſ-
ſe ſine ſquamis.

CAPVT. 43.



Oſrea
Ex
libro de
natur. res-
rū. Oſrea
a, uel dicti
Ambroſii
us & li-
dor. Cū
reſſū aper-
tū elos
membris
sine
deluſa
glorietur

cancer inſidias ei repentinis perpendit, &
lapidē inter eius ceſſas proijcit, ne illas cō-
tingere poſſit, & ſic oſreae carnes corro-
dit. Oſrea quidem in ſiccum uel in ſiccō
tactus, tam ut in domo conchas tenet, ſē
pore acceſſionis maris.

Iliid. Eſt autem in oſrea pretioſiſſima
margarita naturaliter inſiſta quę maris aq̄

in ea solidatur. Quae etiam difficile apud re-
ges inuenerunt et in historiis squalis uisus in-
cens: uulgo faxia asperis & caunibus col-
ligitur. Plin. lib. 9. Silius a testa inclusus fa-
tendū est nullum inesse sensum ut olibre,
putrefecit limo pominat ac spuma cin-
tra nauigla dicitur siliata, defixo scq palos
& ligna. Nup̄ comperum est in olibre a
bumorē foenicū effluere in modū lactis.

OPERATIONES.

Olibre peculiariter contra uenena lepo-
ris marini aduersantur, et sic mēsurā dūi-
num palma tribuitur, stomachum reficit,
salubris medetur. Adtingitur uerū fri-
gus obruens nūc summa momentum & ma-
ri yma miscens. Aluum leniter emolli-
unt, coctāq; mulso tena limo, qui sine exul-
ceratione sit, liberant. Vesicae enim eū
ulcera repungant. Coctā uero in cōctis
sors sicut uenerint clausa, mire distillatio-
nibus profunt. Harum testis cinis uel se-
dat & tonsillas amixto melle. Aristot.
Est autem piscis de genere olibre, id est te-
stis durus, qui cauda natat & reptit. Dio:
Olibre a porphire unde purpurata tingitur,
coctiles sunt, quae uis de siccatia uiscer-
tis sunt, quibus & egerarum coctiles carum
uiscerum sunt similes. Nō & ego eis usus
sum in reumatica & dūurna, & quae diffi-
cile cōcarnantur uulnera & caua, & nimis
profunda, quas uisita apposui cum adipe
uestri & butyro nouo.

CAPVT. 44.



PAgri.
Pauus
Pectine
& Perca.
Irido. Pa-
grus pis-
cis est, quē
greci fage-
ritideo nō
cupans, q̄
durus dō-
res habeat
in toto lib-
re in mari
alaf. Act.



nascuntur & in mare ueniunt. Et rostrum

Plata
nate,
& Ferna.
Albertus
in libro
de natur.
animalū.
Platanūq;
(ut dicit
Plinius)
betur sūq;
marina:
quae in
Gange flu-
uitio Iodice
q 2

Pagrus & ipse est dicitur, de quo dicitur est
superius, Plin. lib. 9. Omnes quidē pisces
pergelidam hyemem ferunt, sed maxime
qui lapidem habere in capite estumantur,
ut lupi & pagri. Caneq; asperis luerim bye
mea, multo ex eis cepi capistrum, sicut de lu-
po marino dictum est superius. Ex lib.
de natur. Pagrus maris dicitur est i pauo-
ne uoluerit, quoniam similitudo est ei in colo-
ribus: dorso enim & collo pectus est colo-
rediuerso. In eodem lib. ut sup̄. Pecti-
nes maris armant unguibus, uicē in tene-
bris ignium more, in magnis frigidibus &
magna estibus reconduntur, quia tempera-
turam aerem eos habere oportet ut uicē
cum excessum passionē in elementis un-
gues eorum non pati ualeant.

OPERATIONES.

Aristo. Animalis marini quod dicitur,
pecten pedibus si quid appropinquauerit,
oculum subito claudit. Plinius ut sup̄. Pe-
ctines sponae natura haerens proeminē
Aetor. Perca est piscis fluuialis uarij co-
loris, cursu uelocissimus, squamis & pin-
nulis acutis & asperis armatus, quibus
etiam se defendit cōtra pisces maiores, ne
pedantes eam inuadant per ceteris pecti-
bus fluuialibus & stagnensibus, infrensus
in cibo praecipue conuenit. Alexandr.
Perca uidentur sibi lactus immiscere, horret
pinnis, & sic euadit.

CAPVT. 47.

habent delphini & eundem, habent cubito-
rum quoque longitudinem. His focj sunt
beluz, quas ita vocat. brachia bina ha-
bent, quibus tanta inest fortitudo, ut ele-
phantem in aquam intrare non infestis, & eis
promiscuas abrumpan. Eodem lib.
ut supra. Perna animalis marium de ge-
nere concharum, & est croceum, ualde ma-
gnæ quantitatæ exilens inter ipsas, uel-
tur uellere sulcus & nitido ualde pretioso
& hinc inde ornamenta uellium & peplo-
rum pretiosa.

CAPVT. 49.



Piliris.
Nus in lib.
ut supra.
Piliris ani-
malis ma-
rini mag-
num ual-
de, ut di-
cit Plini.
in oceanis
no Gallia
as attingit
re aliquan-
do inuen-
tum.

Aliquando se offert in mari in modis
atrilium columæ, intra uela nauigantibus
apparet, & aquam ingentem spargit, ita
quod in pauorem uerò nauigantes.

CAPVT. 50.



Pona
& pla-
tis. Plini.
lib. 9. Pona
est piscis
cœcæ
rum gene-
ris, nasci-
tur i limo
sis, subre-
cta semp,
nec unquam
sine comi-
te, quæ pin-
notheren

uocant, alij pinnophylacem, id est squalla-
parus, alibi ceteri dapis affectator. Pungit
autem se luminibus orbium corpus totus
in unius piscibus prebens. Assistant alij
pinus, & ubi licetius audacta eruit impiet-
eam. Hoc tempus spiculanus index, morfu
leui significat. At illa ore compresso, que
quid eduleris exanimas, pariterque focum
tribuit. Quo magis muror existimasse quod-
dam aquantibus oculum in esse sensum.

Ex lib. de nat. rer. Pina de genere con-
charum est corpus prostratum habet. Mas
& femina focaliter ambulans aperit pin-
na conchas suas ad lunam, seque parus pis-
cibus offert quasi mortuam: qui proximus
assultans, ubi licentius (sicut dictum est)
audacia eruit, implens eius conchas.
Mox uero pinna se plenam sentiens, appre-
henso quicquid incho ferit exanimat.

Aeror. Flais est piscis novus & uisus
apud nos, scilicet bicolor. Nam ex una
parte albus, ex altera niger. De quo sicut
de pluribus alijs nihil in prænominationis
uocibus reperit, nisi forte alijs omnibus
uocetur ab eis quod a nobis.

CAPVT. 51.



Porcus
marinus, si-
cilicet. Porcus ma-
rinus est,
qui uoca-
tur fœ-
lus, quia
dum est
quærit,
more suis
is terram
subaquas
fodit. Cetera
gustor

enim habet oris orificium, et nisi rostrum
harentis immergat pectus non colligit.

Ex lib. de nat. rer. Porcus maris est piscis
estilis, porci terrestris ex magna parte si-
milis. Nam & caput habet simile & mem-
bra i corpore, costasque simili modo dispo-
sitas. Totus ferè caro eius in pinguedinem
uoluit. Lingua eius absoluta est i porci sed
uoce

uoce differit. In eis dorso quædam spine
sunt venenum efficacissimum habentes,
& punctiombus suis ualde cruciantes, sed
fel eorum puncturis remedio est. Plinius
lib. 11. Inter uenena piscium sunt, porci ma-
rii spine in dorso, crucians magno ligo-
rum, remedio autem est limus ex reliq̃ cor-
poris piscium eorum.

CAPVT. 71.

Polyp
Anit.

Polypus
habet in-
uamem
squamosi-
tatem per
dum, per il-
lam enim
inuoluit
omne qd̃
sibi appro-
pinquat. Animal
tamen ha-

bens sanguinem, habet cerebrũ, mēbra uē
utris in septa & multipede consimilia sunt
in figura, & tactu quicquid comedit aggre-
gat in cauernis ubi manet. Et postq̃ omne
idoneũ sibi comederit, cũ cælitia residua
& corrupta cancroũ eijct. Mutatur color
eius, ex colore lapidũ qui sit prope illum
fit coloratus, qd̃ ei accidit cũ immiserit. Ex
li. de nat. re. Polypus est piscis tantũ habens
uirtutem in brachijs, ut naturam aliquid de
nauis inuente stans rapiat, & i mare tra-
hat, eiusq̃ carnibus facitur. Carnibus enĩ
libet uelicitur supinus adhyret scopulis,
& uelli nequit, si fuerit a res ad mota fue-
rit, ab eius odore pinnae resilit. Hi in ma-
rii iuxta Venetias frequentissimi sunt. Hi
polypi siue multipedes uerso in terram ca-
piti ueniant, qua tam multa fecunditate faci-
unt, qd̃ hois occisi uelta capi non possunt,
superq̃ sedentes & incubites, quasi cæcæ
lacus brachijs camerũ faciũt. Item polypus
uel multipes cornu cerui uel stercora sic-
ca fumo deludunt & deprehendunt, quia di-
ligit ipsam, et ob hoc in rat uasa uenantũ.
Ex ipso etiam affato in hamo posito, uena-

tores multos capiti piscis. Polypus & ka-
rabo si simul irriti fuerint, karabo mortuus
inuenitur. Item dicitur qd̃ cũ outa nactũ
& mares & femine debilitantur inuacũt,
ut a piscibus paruis comedantur, & in ca-
uernis facile deprehenduntur, qd̃ it non
accidit inueniẽbus & paruis, immo fortio-
res sunt magnis. Item in hyeme conant in
uere autem ouant sine parium. Caput ma-
ris longius est capite femine.

CAPVT. 72.

P
Vngi
turus.

Ex li. de
nat. rer.
Pungitũ
uis uero
est omnĩ
fortẽ pisci-
um mini-
mus, qui
huius spi-
nis secun-
dam nos
mẽ suum
pungens.

Mas in eis circa fauces rubens est. Femina
uero illa rubedine caret. Ambo uero
maculis madati sunt. Hos uulgus opinaĩ
sine semine in aqua crescere, & quod mi-
rabilius est, alios etiam horum semen pro-
pagari; unde & hunc piscem matrem pisci-
um uocant. Dicit enim si stagnum nouũ



fit, nullũ
lusq̃ pis-
cis immi-
tantur, hos
pisciculos
anno pri-
mo in eo
inueniri,
& anno al-
terq̃ dicitur
si generis
piscis ex
eisdem pa-
pagari.

CAPVT. 73.

Purpura. Ex lib. de nat. rerum. Purpurae sunt conchae marinae, quae utrimo est pore congregantur, & aurice liquore ore colunt. Similiter & murices circa canis ortum tricensidibus. Muno op aurice se ore caulesis cere saluant, similiter & murices. Purpuras suas capere contendit, quia cum uita sua succum illum exomant. In maioribus quidem conchis deorsum est cha auferunt, minores uero cum tellis franguntia demum rorem cum excipientes Tyrj. Lingua purpurae longitudine digiti est, quia palcitur perforando reliqua conchyllia, ista est aculeo duricita. Aqua dulci enecatur, & sicubi flumini immergitur. Alioquin captae etiam diebus quinque genis uiuant saluta sua. Horum piscium coctae infra annum magnitudinem implent quasi ante in crescendo transcurrant, uim libidinis auferunt, nec ultra coire possunt, ut in tem pore precioso liquorem parite. Unde summa diligenda primo anno detrahuntur eis concha uel confringuntur ne crescat, hoc liquore uelitis purpurae tinguat. q color nigricans rose more subluet. Purpurae (secundum Plinium) faecidis o doribus capiuntur, & cum seminibus fuerint, mari reddere reuultum.

OPERATIONES.

- Plinius lib. 33. Purpurae contra uenena profunt. Horum uelut cinis uelut cum melle illinitur ulcoribus capitis.
- Idem quoque cinis cum melle efficaciter sanat mulierum mammas, panis etiam resistit utroq modo. Idem cinis siue op sit incipientis discutere, siue coctos emittere. Purpurarum siue muricis minora genera sunt efficaciora, & oris halitum euoludientia. Diofcor. Purpura marina & blata appellatur, quia quasi blitula sanguinis apparet. Haec utrus sicca est, unde uulnera purida gingiuarum, in puluere redacta & imposita purgat & cicurizat.
- Et si in eis mala caro supercreuerit, puluerizata adhibita depascit ea & exulpat, hoc & eius unguia combusta faciunt.
- Eadem unguia & coo periorum conchilij album fumigata calidiori odoribha-

benicis fumigatione sua steriles succosionibus laborantes liberant.

Epilenticos curant, habita conit emouent. Conchilium ipsum combustum unguia supradicta nouit facere.

CAPVT. 77.



RAya, & Ra ha. Ita liberos de natura curant. Rayo q rabi gallice dicitur, est piscis maris inter pisces nobilia reputatus, admodum uilis,

& hoc ubi est piscium eoptia, & prope modum roandus est, & in longitudine & latitudine seaequalis. Oculos habet horribiles, os quoque deformate huius, & hoc non eo loco, quo pisces eperit, sed loco ubi uis, ubi uero caput & oculi sunt, os non habet. Cauda habet prolongam ut coluber & in ea spinulas quasdam acutas ualde. Habet & quandoque in capite lapidem, nec credimus q natura creauerit eum inutili. Huius carnes indigestibiles sunt, ut canes bouinae. Impinguatur (ut dicit Aristoteles) nento meridionali flante.

Iorach. Est autem piscis nomine rahas suspensiciens, ita q cum rheo portatur, peruenit stupor eius a dmanum qui portatur, hic occultatur in arena & luto. Venatur q totum quod ex piscibus a propinquas, erquia stupescit eos, ita q non possunt moueri, ipseq consequitur illos & comedit eos.

CAPVT. 78.

Rana



Rana
marina
Amb.
Rana hor
rens in pi
ludibus,
decora ut
aquis in
quibus
omnibus
fere pre
stita elem
tis Arist.
Rana ma
rina ha

berat sicut & omnia cetera, quorum si
nes tendit ad stricteam, habet etiam bran
chos ad unam partem declinatos asperos,
spinis similes, co-operitium habet in ras
tis, maior est forma sicut & in ceteris ouis
tibus, ut in lacertis ac in serpentinibus. Ha
bet rana marina supra oculos parvas pen
dentes quasi pilos, habentes etiam capita
rotunda, quae eis preparat natura cibi cau
sa. Cum enim rana mouet aliquid aquos
simum cum luto & haerens, ranc partes illas,
quae sunt quasi pilae erigit, casq; cum pisce
bus paratis inuoluit, & ad orificium suum
commotis adducit, siq; comedit. Et si per
partes illas, quae sunt super oculos non ut
natur, quod deprehenditur debilis et egro
inuenitur. Ex his est & lacerta est rana, est
q; lacerta uadit & utride supra aquam, &
cibus piscibus paratis, qui sunt in eo. Ra
na continet generis ista est, & ouae extra
uero ouum coepletum tantis. Et est dura se
ste propter salutem qua exterius indiget.
Huius causa est natura sui corporis, quia ca
por eius est in quantitate multiplex d. suis
corpus, & est spinosum. Ideoq; non reci
pit pullos in ulcimo. Omnes autem pisces
uadunt filios peper ranae.

OPERATIONES.

- Auscen. in 3. casu. Rana marina rubea (si
cuti narra uerunt sapientes) maligna est in
uadens animalia nam ex longinquo ad ea
salit et mordet, & si mordere non potest,
exufflatione noxiam ad ea sufflat. Ex
eius morfu accidit apostema magnum &

perditio uelox. Cetera eius cum tyriaca
magna, & quod est eius generis. Actor
Rana marina rubea uenenosa, & ad eius
pocum accidit obfusatio corporis, & alia
multa incommoda. Idem. De hac & ali
is ranarum speciebus dictum est supra, in
tractatu de animalibus capitulo, 122.

CAPVT. 11.



Rhus.
Plini. li.
9. Rhom
bus est pis
cis pla
mus sicut
passer &
sola. Hi
a passeris
bus canell
suis corp
porum
differunt
dexter

hic resupinatus est illis, passeris leuata.

OPERATIONES.

Idem in lib. 32. Rhombi carnes tritae &
ex aqua mella data, febricitantibus pisci
uit. Ex li. 2. deo. rer. Rhombus est piscis
magnus fortis & astutus, sed tardus, hic q;
q; piscis ut rana marina simili modo dep
dat. Nisi in limo turbato abscondens pinnas
exterius mouet, & ubi pisces appropinquare ui
derit, mox eos corrumpit & deuorat. Argu



mentis est
eius soler
tie, q; est
sitar d. illi
mus omni
num pisci
um mag
gilem ma
men uel
cillimum
in uenere
sepissime
reperire
habere,

CAPVT. 77.

Rubus & Ryache. Albert. in lib. de natura animalium. Rubus est piscis in mari Italiæ & Græciæ abundans, & est de genere peccinis eo noster mundus quasi circasus, pinnulis et cæpitis, & in parte magna piscus est rubicis utragulis & maculis, & illa superficies tota est plena spinis alijs quantalibus anteculis. Et hic piscis est piger ad nata n dum, propter sui corporis latitudinem. Demergitur autem in profundum et trahat aquam, & pisces qui accesserint intractos confodit, ita qd eam velocissimè piscem mugilem in uentre habere inuenitur. Hic piscis delicatus est & dulcissimæ carnis.

In eodem lib. Ryache dicuntur pisces de peccini genere et cædi, ita qd cubitum & aliquando duos cubitos habent in latitudine & eandem in longum, eadema habent longam, & in hac pinnulas acutas ad natandam, oculos horribiles, & os quasi in loco uentris turpissimum, carnes habet duras & indigestibiles, ubi ipse piscis rarior inuenitur, ibi propter raritatem desideratur.

CAPVT. 78.



Salmo & Salepa. Phis. Salmo dicitur a salina, caudæ enim ore replicat et reflectit firmiter eam ore tenens, donec salina agilitate locum ei

am abruptè cõscendit, sed nec colore multum ualet, aut sapore autem gustauerit mare. Ad quod tendens contra fluminis impetum à proposito non desistit quousque sic fiat deinde & nota domicilia reuertitur. Ex lib. de naturarum. Salmo piscis est in latina linem & longitadinem magnam

excrescens. Robore quoq fortis est, sed ponderosus & grauis. Omnis quæ habet, agilitas à potentia uirtutis eius est potius, quæ leuitate corporis, hic ut dicit Plinius olim preferretur omnibus piscibus fluuiatilibus, & maxime in Aquinonia. Carnes eius rubæ sunt, que licet dulces & græce sine ualde, tamen salutariter cito manducantibus ingerant. Piscis iste factus facit, nec diu uiuere potest i aquis dulcibus stagnorum, nisi liberum habeat transitum ad dulces undas fluuiorum, quatenus ubi in trã sua sepe uel aliquid huiusmodi obstaculum inuenit, caput caudæ coniungit, sic quoq corpore peruat ad optata.

In libro ut supra. Salpa piscis est obsecrus & uilis, hic miraculum sui præbet, ut nã q decoqui possit, nisi petus fortiter suile uel serula uerberetur.

CAPVT. 79.



Sparus & Scarus. Albertus in libro de naturis animalium Sparus piscis est marinus à telomifili qd spergitur quædo tacti dicitur est

eo qd habet huius instrumenti figuram.

In libro ut supra. Scarus piscis delectabilis, qui solum ruminat inter pisces. Hunc piscem dicunt non multos habere dentes, & ideo raminatione indigere, licet hec non sit causa raminationis, dicunt etiam hunc piscem romani de longinquis partibus allatum, in Tiberi esse multiplicatum.

CAPVT. 80.

Septis



Sepia.
Isidor.
 Sepia dicitur quia sepibus in cretula sua facillime ut capiti, in cretula vero obsecrum generis: nam ore concipit sicut et utpera,

huius atramenti tanta vis est, ut lucernae additum Aethiopes uideri, ablato lumine prior, quidam tradunt. Ex lib. de nat. re. Sepia concipit ore sicut et utpera, oua eius dura sunt. Haec non nascuntur in mari nisi par & par: masculus & femina omni tempore ouant, & in .40. noctibus oua sua coplant. Formina cum ouat, mas eam sequitur, & super oua semen insufflat ut uis uisificentur. Aristot. Sepia membrum habet sub ore positum quod dicitur mastim, in quo est sperma magnum, & quando accidit timor eiecit illud in aqua et turbat eam. Habet etiam in interiori suo uasa duo plena ouis, in albedine similia gradini. Corpora uero maris magis aspera sunt quam formosiora. Pullus sepiae cotinuus est cum oua in anteriori corporis parte, nec potest aliter esse. Anterior enim pars & posterior in eodem loco conueniunt.

OPERATIONES.

- Dio. Sepia cum atramento suo cocta ea eo stomacha est, uentrem mollit. Quod molle & collis eius collisus eracomanis nec se facit miseror. Item ossa uasa omni uisum denubibus tollunt, maculas carnis in ergo colore restituit. Glaucoma hominum uel animalium in oculis suspirando maxime eo sale ad sanitatem perductis. Ocus eritum & cum aqua bibulum toracis utris & asmaticis omnino prodest. Plin. lib. 32. Oculorum tumore ruboreque sepiae cortex cum lacte mulieris illitus sanat, & per se scintillas emendat. Crinis eiusdem cortex circumiectus oculorum sanat, & albugi-

nes lumentorum emendat. Sepiae in cibo resoluunt, earumque uiscerum ex aqua salisfamrosorum inherentia corpori tela extrahunt.

Medenarum & Isidori experientia est, quod ossibus sepiae uisus. Idem. Crinis & carnes excrescentes tollit, & humiditas uicera.

Plate. Os sepiae quod in eius uentre inuenitur, ad albandos dentes ualeat, si pulueret eius subiecti in panno lino copposito fricentur. Ad faciem quoque dealbandam pulueris eius cum unguento cinereo est sicutur.

CAPVT. II.



Serra et Isidorus.
 Serra dicitur quia ferratum habet caudam, & submersa nauem secatur. P. b. i. l. l.

Serra est marina bestia, pinnas habet im-

munes, quae cum uiderit in mari nauem uelificans, et uas pinnas suas, & conuenit uelificare eum nauem. Vbi autem cucurrit stans .30. uel .40. laborem sustinens deficit, & pinnas deponens ad se trahit. Unde nauem maris caesa iam lassam reperant ad periculum locum in profundum. Ex lib. de nat. re. Serra cristam habet serratam, quam uisus oculis supernatis eas in fundo secat, ut intrante aqua homines affunda dolosa mergat, eorumque carnibus facitur. Alia quoque est eiusdem nominis marina bestia ingens, pinnasque lanillimas habens, quibus contra naves uelificare conuenit. Ex li. de nat. re. Serra monstrum est habitans in eo mari, quod Italiam & Siciliam intercludit. Nantis quidem & omnibus hominibus inimicum est, & eorum sanguine carnisque delictatus, caput et manus habet admodum uirginita formata, sicut fereos, & rictus, & oris bilis ac dentes horridos, neris bestialis, & delphini caudam.

Mira fortitudinis est, nec in aq̄ facile uincitur, in terra uero prope imbellis habet et uocem aliquantulum enuticam, ipsaq̄ belua carmine mirifice delectatur.

CAPVT. 10.



Sirena.
 Ex lib. de natur. rerum. Sirene sunt animalia mortifera que a capite usq̄ ad umbilicū habent si curā mulieris imo procre magnitudinis

horrende facie, crinibus capitis longissimis atq̄ squalentibus. Apparent autē cum saribus quos in brachijs portant. Misere enim in foetus lactant, quas in pectore magnas habent: quas quando uidet nauis, uultum timēt, et sp̄ lagenam uacuum projectant & ipsa cum ea ludit, donec nauis pertransit. Reliquā uero partem corporis habent ut aquila, & in pedibus ungues ad lamidum habiles. Porro in fine corporis habent squamosas piscium caudas, quibus ut remigis in gurgibus natant. Quoddam etiam musicum ac dulcissimū melos habent in uoce: quo delectati nauigantes & atrachē resoluuntur in somnum sopitiq̄ sirenarum unguibus dilacerant. Sed nonnulli nauigantū sapientū uis consilio, fortiter auris suas obstruant, et sic immunes transierunt ne mortifero suena rum cuncti succubant ad somnum. Hic quidem beluz in quibusdam profundis gurgibus Insulis & aliquando in fluctibus commorantur. Et quod de lagena dictum est: illuc flant suoni, qui eas audisse dixerūt. Sirenas tamen has non in ueritate beluz, sed meretricies quas Idiodorus fuisse descripsit, que transuentes ad egestatem dēducebāt. Sed & philosophi & sanctorum expositio rum nonnulli contrarium sensum uera

monstra marina esse dicentes. Sunt & sirene serpentes in Arabia partibus habitantes, equi eorum ualidiores: quorum etiam quōdam alios habentes uolare possunt. Harum uirus tam est efficacissimum ad nocendum: ut morsum ante mors q̄ dolor sequatur. Philosophus. Sirene sunt animalia mortifera, usq̄ ad umbilicū figuram hominis habent: extrema uero pars usq̄ ad pedes uolantis et piscis habens figurā. Musicum quoddam ac dulcissimum melodie carmen canunt ut auditis hominū longē nauigantium ad se trahant inuis q̄ suauitate proluxē modulationis, aures eorū ac sensus delinquentes in somnum uertit. Tunc demum cum uident eos grauissimo somno sopitos, ignaros ac per insipientiā suam deceptos inuadunt, et carnes eorum dilaniant.

CAPVT. 11.



Spina & Squalina
 Ex libro de natur. rerū. Spinachia corpore quidem est pulchra, sed uti huiusmodi undiq̄ sp̄is ex caribus

munita, à morfu cuiuslibet alieni piscis est uariissima.

Idiodorus. Squalina dicitur q̄ squamā stracata, unde & eius cute lignam polif.

Plinius libro. 11. Squalina ex piscis genere qui pro spina cartilagineam habet. Omnisq̄ talis carnosiora sunt & supina uescuntur. Dicitur piscium genera nō eorum propter squamam & ratam, ex quibus nascitur piscis parte priori rate similitudo: & nomē ex utroq̄ compositū apud Græcos trahit. Piscis quōdā in uno parit, quōdā bis, & auctino. Explanis sola squalina bis auctino

autumno occasusq; uertigillarum. Squatinæ uero intra se pariu oua pinguissima in alio loco ueni transferens, sibiq; excludens. Simili modo & omnia que appellas utinas cartilaginesita sit, ut sola pulcritum & animal pariant, & oua concipiant. Ex libro de nazariis rerum. Squatina piscis est in mari, cubitos habens longitudo, & caudam pedalem. Hic ab se dicitur in limo pisces corrumpit subito. Cutem tam asperam habet ut ex ea lignum et ebora poliantur. Pilius ipsius cune breuis & niger est. Hic a deo dorum natura creauit, ut ferri uel calibis acuminis uix incidi possit.

CAPVT. 30.



SOLCA & Solca. Ex libro de nazariis rerum. Solca dicitur est, eo quod in sole libet in ripis fluminis iacet. Caput habet magnum orificium latum, cutem nigram ac lubricam qualis est anguillarum. Epur habet dulcis finem & esibile precipuum: in uastitate ac longitudine maxima crescit.

Plinius libro. 9. Solca est piscis a figura denominata, eo scilicet quod calciamenorum solis assimilatur.

Autor Solca piscis est marinarum piscium in uis medicos, infirmis in cibo sumuissimus, quia minus ceteris legumantibus est etiam sapore grauis.

CAPVT. 31.



SCORPIO & Scorpio. Plinius libro. 9. Scorpio dicitur maris terrestribus si miles quod cūpeda uocant, hanc de uorato omnia in

teranea emouant, donec hamum egerant, deinde resorbent. Idem. Scorpio dicitur est quia ledit dum manu tollitur. Tradit autem, 10. cancris cum manipulo oculi alligatis, omnes qui sunt scorpiones ad eum locum congregari. Ari. Scorpio marinus ouat in uere semel, & iterum autumno. Plinius libro. 9. Cancris mortui in scorpione figurantur in sicco.

OPERATIONES.

Idem libro. 20. Mentis fuerit contra scorpiones marinos fumatur. Idem libro. 32. Melius etiam illius uel in cibo sumptus contra scorpiones marinos fumatur & auxiliatur. Scorpiones autem marini sel alopicias replet. Fel marini scorpionis rufi cum oleo ueteri aut melle aceto, incipientes suffusiones discutit. Inter se scorpionis marini cicatrices tollit. Scorpius marinus necans in uino, & obuli pedere potus uelice uis & calculos sanat.

Lapide quoque qui inuenitur in scorpiōis marini cauda: cum sole in cancro conqueitur serpens istibus scorpiōis. Dioscoridus. Scorpiōes marini ceteri deponit, suffusiones oculorum detegit, caligines & glaucositas tollit. Idem. Marini scorpij sel magis habet uisum, & ad sella quadrupe de primis: facit ad rad effusiones oculorum & ad caligines & asperitatem palpebrarum.

Aulianus libro. 2. can. Cerasa sibi conficitur super marini scorpiōis pectus cōserta. Idem in. 4. Ex morfu scorpiōis marini accidia inflatio uentris & forma poropica: & quod deo uentositatis exitus ab ipso uoluntur.



11. Cura eius est cura draconis marini & radice.

CAPVT. 106.



SPōgia, Squamis & Scinthis. Albertus in libro de naturalibus animalibus. Spongia maris spongiarum est quae multorum generum est. Et color

nunc cum animalibus in motu contractiōnis & dilatationis. Quaedam eandem immodios sunt a faxis; & si abrumponatur radicibus recrescunt. Quaedam autem sunt mobiles de loco ad locum, in turbulis melius uiuunt, & in parvis aquis putrescunt, & etiam in limo & paludibus & ostreis.

In libro ut supra. Squamis est piscis marinus quem Germani caualam maris uocant. Hinc quinque pedes habet in longum & caudam monopodalem. Hic piscis in limo absconditus improuolus interficit pisces. Cutem etiam habet ita asperam, ut ea cum sicca fuerit ligna & ebora possit scire pilas uero eius breuis est & niger & similis arithis herbe fallonum: & adeo durus est ut ferro & calibe uix possit scindi.

In eodem libro. Scinet animalia sunt aquatica in Nilo natantia crocodili figura similia sed sunt multum minora & contractiora. Horum carnibus infecta pocula, uim uentri extinguunt: pronunciant enim tempestates, antra sua arantia et olus abopposito eius uenti qui flaturus est aperientis et cauda uillosa aliud foramen quod ad uentum respicit obturantes.

CAPVT. 107.



STORSeus siue Scinthis, Scineus est belua circa Nilum. Antiqua Scineus est Guarilde Nilo qui capitur in Egypto: & etiam uerunt

quidam quod sit de parte crocodili. Melius autem de ipso est illud, quod in parte renum: auget quodlibet coitum ita, ut non sedentur, nisi forbitio et uis lactucarum & lenos.

OPERATIONES.

Dicit Scineus etiam quod inuenitur in India quadrupes & simile lacertae sed longius atque uertiosius hoc autem fallitur & ad uenerosus facti, si caro eius ex ueni cito potest, nam si plus fumarur, neruus ledit. Alb. de nar. animal. Scineus est etiam marinus inter platan & animal quod est si cur sit illo peragendi rursi corii: & in medio habet rimas quibus trahit nutrimentum. Et ita excitat libidinem, quod sanguinem eijcet per coitum, nec tamen concumbens adhuc coitu fatiatur, nec medicinam habet libido, nisi per succum lactuce habitum.

CAPVT. 108.



STURIO, demar. re. Sturio est piscis magnus habens in aqua similitudinem quae magne sunt & diuisa uire re diuisas non potest in stagnis nisi ad dulces

dulces fluitorum aqua trāsiri habuerit. Cibi parū aut nihil admittit i corpore, cui quippe cibus in nutrimentū sufficiens est ipsa sola aëris serena & tranquillitas, quapropter & modicū habet uentris ac propemodum solidus in loco uentris: sicut in reliq̄ corporis partibus inuestita dicit parua respectu lux magnitudinis: epur uero facis magnū & ideo dulces, q̄ uix comedi si ne stomachi abominatio possit unde et ut felle qd̄ cōtiguū ē epur fricare solet: ut excessus dulcoris in epur temperetur ex oculis a maritudo in iselle core caret, & ita la pars integra est q̄ in ceteris animalibus os occupare solet: nec nisi modicum sub gustare foramen habet clausum cū uolūt ut aperit aëris serenitas. A uulso cutis im pinguis est. Aquilone uero hanc subidet in profundis. Idē in lacte postus dicit sicut in aq̄ uiuat. Alb. in lib. de nar. ani. Suro piscis moros est: quē antiqui storā uocauerunt. Est autē piscis lēgi nati, & magnus ad longitudinē nouē pedum qm̄ cōpletus est, & est rotundus in modū clauis: & tres habet testiculos in pelle pangenō q̄ corporis longitudinē. Os habet ad sugendū potius q̄ ad manducandū: & ideo in uentre eius nihil cibi fuerit grossi, sed humor uis cosus quē sugendo accipit: carnes habet albas & dulces: & nō habet ossa, nisi in capite. Pinguedinē habet crocē: et epur habet magnū & adē dulce, q̄ nisi felle suo temperet, prae dulcedine generat abominatio nem.

CAPVT 10.



STella.
Plin. libro. 9.
Stellam in mari sapientia claret autem uideo mirari. Cuius figura haec est parua admodum caro mē: caura du-

riore callo. Huic tam igneum feruorē esse traduntur omnia in mari contracta adurat omnem cibum suam perage.

OPERATIONES.

Idem in li. p. Carnes autē marinis stellae: extra marini draconis cibus ualent appositae. Ex lib. de nat. rer. Stella piscis est in mari occidentali, cuius figura est ad modū stellae. Hęc cum aliquod animal comederit, mox inuenitur in eius uentre durum quasi bis coctus panis.

CAPVT 11.



Spongia.
Spongia dicitur esse spongia id est nihil dare uel exergere. Unde Cicerone. Et spongia sanguis id est exergere.

Animal autē esse docetur crocē petris in hęcrite, unde dum abscinditur sanguis remittit. Nam alia sunt uidentia in aqua, quae disceruntur pisces. Alia quae sunt in saxo sicut echinus, spongia. Ex his alia mares dicitur, eo quod tenues sunt fistulae spissioresq̄. Alia feminae quae maiora et bus fistulis ac perpetuis sunt. Alia duriores, q̄a Ciceri appellat: et propter nos huicofas dicere possumus ob asperitatem suam. Nō uisum genus earum, peniculi uocatur, eo quod apertae sunt ad oculos tumores, et ad tergendas lippitudines uiles. Cuiusmodi spongiae cura sunt, per ceteram enim ad solem firmantur, et sicut cera panice candore rem bibunt. Plinius. lib. 11. In mari Campanig uicino panem abiectum rapitur: & ibidē. Ad nullum cibum in quo humor sita accidunt.

OPERATIONES.

Plin. lib. 11. supra. Aquilae natis spongiae ac ceteris praefertur, nec ul q̄ diuina dura

re spiritum medici afferant. Harum gemus molliissimum penicilli, tumores oculorum sedat ex melleo imposita abstergetur quoque sippine diu usitissimi. Imponantur & ipsa spongiae epiboras exposita et ad dolores capitis ex aceto calido. Res ceterae discutunt, molliant, mitigant: uere res autem uulnera glutinant. Vitra huiusmodi & similia impositae sicant, fracturae & uulnera. Spongiae uulsiime fouentur: quia sanguis rapitur in secando, ut per ipsa possit curatio. Infantium quoque scissim id est capitis uulnera fungia frigida cetero throbumefacto sanat.

CAPVT. 20.



TENCHA, animalibus et Torpedo. Autor. Tencha piscis est fluuialis uel stagnis obibus notus in limo sic ut aguilula nuntius, unde & ei

us coloris est scilicet laeui, siue nigris: uereque piscis saporis dulcis est, sed male digestiua. Istos Tenchallus nomen ex flore accepit, Tysum quippe flos appellatur. Nam cum sit speciosus, & sapore iocundus, tamē sicut flos fragrans et corpore odore respicit. Idem torpedo dicta ē, eo quod corpus retere facta, si eam quisque uulsiere tangit. Torpedo sicut & squarina est ex genere piscium qui carnaligenam habet pro spina, omniaque talia carnosiora sunt, & supina ut fouentur. Torpedo omnia in terra seponit permollia in alium uotri locum transferens: hic excludit, octogenos habet fetus. Nouis torpedo uim suam, ipsa non torpens, uersa que in limo se occultat.

OPERATIONES.

Plinius lib. 9. Torpedo emollit alium in cibo sumpta.

Et licet in medetur imposita, proci densis morbum intranei quoque prohibet appositata. Denique si torpedo dum est in libra exposita, tri diebus sub diu afferentur, faciles efficit parua.

CAPVT. 21.



TREBUS us & Trucha. Ex lib. de naturis rerum Trebus est piscis niger, pedali tantum longitudine, habens tamen quoque dignos in crassitudine, hanc

ei uim inesse Plinius recitat, ut pars eius in sale seruata, aurum quod in altissimos puteos decidit, ad mota extrahat ac fluorectare factus. Hic colorem candidum in hyeme mutat: & estate nigrior sit: solus inter omnes pisces ex alga nidiuic & oua in nido parit. Trebus est in oceanis, qui ducit naues perforat rostro.

Autor. Trucha exterius rubea, qua quidem (ut ferunt) spili minoris crans & corporis existit, in aquis tantum dulcibus nutritur, & trucha uocatur: cum autem exere uerit & descendens usque ad confinis maris de salitudine illius habere, salmo efficitur, quod rami uerum esse nequaquam omnibus afferitur. Est autem uterque piscis de licio sus & saporis.

Ex libro de naturis rerum. Trucha piscis est habitans in fluuijs dulcibus, qui magno impetu currit de montibus, squamas habet ut salmo, carnesque simillimas, sed multo est biliores, & hinc in estate tantum a mense Iulio usque ad Nouembrem. Huius uero carnes habet albas ut ceteri pisces maris: quoque saporis, maculas habet in dorso sicut crocias atque sanguineas.

Caput

CAPVT 21.

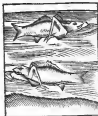

Teste
nm.
Alber.
in lib. de
na. anim.
Testes
animal e
marinis,
quod pel
lis duri e
cie teste
umappel
lae. Hic
aut adeo
spissam

ex falgine maris contrahit pellem & duram, quod calor naturalis interior per poros respiraculum habere non potest causa est infirmitatis aliqui: & tunc perit aquas dulces in quibus pelvis dissipatur: & sic sepe commutat se ipsum: tamen ex marino potat, nisi aquas dulces que in mari sunt sicut olim in hac scientia probauimus per uas testicum in aqua posuimus.

CAPVT. 22.



Testu
do.
Alber. in
libro ut
sup. Testu
dines
habitant
in Indico
maris, ita
lacas tes
tas habet
tes, quod
bos
minibus
sufficitur
ad hospi

ta parte eorum in testo posita. Aliqui etiam in testis illis nauigant inter insulas quasi in cymbis. Hæc testudines sic capiuntur (ut dicit Plinius) in seruore enim solis gaudentes, toto dorso eminentem natis in maria superficiali, donec ita desiccantur quod mergi non possunt: & tunc inuicem natant, donec manibus accipiunt uidentur. Dicunt etiam

aliqui quod nocte ad postea testudines illæ egrediantur: & si curare obdormerit in fugiente aqua natis: & tunc plurimum ob caput & congregant, res manant ad testudines quod duo ad aperturam conuertunt concham, ut quod in tergo later ostendit, tertius autem laqueus inicit capiti vel membro quod est illo loco colleli, & residui qui in limore stantrahunt ipsum ad terram. Testudo autem hæc magna sicut & parua dentes non habet sed rostri marginetis habet acutas modo piscium: & dicitur tunc esse omnis eius duritia, ut etiam lapides comminuat. Dicit etiam Plinius quod hæc animalia coeunt pecudum more, et quæ in aqua conuulsi de facili non sustinent, donec masculus ad uersus femine testibus in ore posuerit. In terra egressæ ouant ouas, ouas anseris familia: & facit centum uel amplius, & illa fordit in terra extra aquam, & aliquando peccore iacer noctibus super ea. Et ideo quidam dicunt ea uisu fouere, quod tantum est falsum fetus aut in terra educant, & in docent in aquam. Testudines marinarum pecudum more coeunt: dicit Aristoteles. & in terram egressæ ouas usque ad centum ouas anseris familia pariunt, que & quidam ab illis tantum oculis spectando foueri dicunt.

Isidorus. Testudo autem dicta est quod regimur teste in modum camere ad operata est. Horum quatuor sunt genera, quorum unum est de quo hic agitur, scilicet testudo marina. Aliud uero testudo lutaria. De alijs suis locis dictum est.



Sollinus. Thracia populi marinas testudines eas pere gaudent, que rum tanta est magnitudo, ut super eam es earum domus faciat: & numero sam familiam non arde accipit.

CAPVT. 23.

Tigris & Triton. Alb. in lib. de nar. ani-
malium. Tigris est animal marinum,
caudam habet duorum cubitorum latus-
dinis, scutum facit in mari, & nunq̄ in ter-
ra. In terra autem exit ad sinistram, & hoc
contingit quia oculo dextro melius uidet
& sinistro, stante aqualione libentius exiit
& alio tempore. Plin. dicit q̄ naxem in se-
q̄untur curio sitare uel dēdi uela, & hic sta-
pore tantum detinetur, q̄ tridē in eos ca-
cto uix fugiant. in hyem elatent ultra moe-
dem. Impinguantur ita q̄ tertio anno uel
quarto plurimam moriuntur. In Acuto-
pia trigris bestie sunt colore fusco, &
duabus mammis a pectore de pendentibus
faciunt lactancetur diei Soli. Dicit etiam
q̄ tigris in Ponto nascitur: eo q̄ aquas ex-
terris maribus habet dulciores. Et si flumina
intra, dextro latere intra, sinistro uero
ro exit.

In lib. ut supra. Triton su ne pisces fluita-
ales in his currentibus & fluuijs, qui est in
pena ruina de montibus, scyamas & car-
nes rubeas habet. In citra ad Galmo, in hye-
me sunt albescentes & minus sapide. Ma-
culas in dorso habent & rufas & nigras.

CAPVT. 10.



Thynus.
Ex lib. de
natur. res.
Thynus est mon-
strum ma-
rinum ha-
bens duo-
rum latus
dinis cubi-
torum. In
mari facti-
ficat can-
num, sed in
terra exit ad passū. Plin. Thynus naues
ob curiositatem uidendi uel a uento agens
si persequitur: & eo stupore inanimatum assi-
ditur, ut etiam tridente in eum iacto terro-
re non moueatur. Hyberno tempore later-
gurgitibus pinguetia manant ut uita is

gillima per triennium sit, & habet quasi can-
dem naturam cum cygri de quo in prece-
di capitulo.

OPERATIONES.

Diosco. Thynus saluus si plurimus fue-
rit, est melius mingat aperit morfus.

Cathaplasmanibus adhibitis medet can-
cinis moribus. Ph. li. 12. Thyni ad-
peroceni ad oris uicem est usus Anatus.

Pilois est thyni sanguis, & sel & ie-
tur fuerit recencia siue seruaui. Icur etia-
am trinum ac quiniuum cedro plumbea pi-
xide aliteruorum. Emendatq̄ palpebras &
p silotum in oculibus pilis excipis, in ue-
tigla euulsiorem in illisam.

CAPVT. 11.



Tortu-
ca. Ex
lib. de nar-
turis rerū.

Tortuca
maris est
monstrum
ingens, for-
matum ad
instar tor-
tuæ terre-
stris, sed ei
us magni-
tudinem

in immen-
sum excedens, nam octo cubitorum est ei
us longitudo, quatuor latitudo, et ipse ha-
bet quo contra iacula tegit ad instar usus
lis scuti triangulare, sed multo maiorē,
ut potest quinque cubitorū. Cura habet ma-
gna, ungues magnos, & digitos i pede ma-
iores q̄ sint in leonibus. Fortitudine quo-
q̄ & audacia mirabiliter uiget, qupe que-
res homines in uadere non timet. Forti-
tudine quoq̄ frustra cur, si dorsum ad terram
uertatur, difficulter enim surgit i dorsum
conuersa, propter latitudinem clipei qua
a dorso contra belus includitur. Aristote.
Tortuca postq̄ comedit uisgram, com-
dit origanum a grellene moriatur.

CAPVT. 12.

Vacca



Vacca
& vitulus
marinus. Ex
lib. de na.
re. Vacca
marina
mōstrū ē
magnū ac
ualidū &
ad infirmitas
tracandū nō habet
oua sed facit

fecū unū quidē spēs, vel duos aut plus.
Fecū tenere diligit, & secum ducit huncq;
uadit. Hoc aſal 30. annis, qđ pharū est am
putatis eorū caudis, uiuit. Vitulus ma
rinus a similitudine terrēstris dicitur Arist.
Vitulus marinus habet corp⁹ durū & car
nosum, ideoq; grauit̄ interficit, nisi cum
utnere & maxillis. Vox eius est ut hau
ri quatuor habet pedes, nō aut auriculas,
quia regimen uitę illius ei mansio ē in aq̄.
Nam si effenti et auriculae super uias posite
re multum humorum recipiens, ac motū
& nactationem in aqua prohiberent. Anis
mal generat completum, eiusq; partus est
omni tempore sicut hominis, precipue tē
pore partus caprarum.

CAPVT. 27.



Verich
alias
Verich, ut
pera &
umbra. Isti
dorus. Ve
rich piscis
est vulga
riter sic di
ctus: Latine
uero
Artiosias
quia ar
tiosimus
meris ar

matum caro eius, ita ut in cōmode edi possit,
& nō sine fastidio, unde pauperū cibus

est: qđ omnis piscis est ibi usitatus.
In aquis dulcibus frequenter habitat: in his
tamen qui fluuio & refluxu maris amari cō
tur. Capitur autem sic: Rhētia tenduntur
in longum aquę uel in trāuersum, & ante
rhētia super aquas instrumentum instar
arcus, ita ut fluitet super undas: in superio
ri autem eius parte uela suspenduntur, eius
sonum piscis audiens gregatim aduentat
tinnitum uolę fluitus sequens, & hoc me
ditio patet, quia sensum habet auditus.
Incidentes ergo in rhētia capiuntur in mul
titudine magna.

Idem. Vipera marina piscis est paruus
paulo plus qđ cubiti unus, in capite super
oculos unum cornu fert, paruam acunam
& montiferam, eo namq; quemcumq; uul
nerat ueneno inficit. Quod cauens pis
catores capto pisce, caput ei amputant, res
liquum uero corpus in usum hominū ce
dit. Idem. Vebra dicitur a colore, eo qđ
coloris sit umbrosi.

CAPVT. 28.



Vergiliales
Alberus
in libro
de natura
animaliū
Vergilia
les pisces
sunt in
duobus
locibus
italię la
no uideli
cet & uer
bacione i
radicibus alptum effusa tantum ad uergilia
liarum stellarum ortum apparent, & in oī
bus alijs tēporibus latent. Hī pisces pulch
ras habent squamas, acutas ut clauē. In cas
pice autem sunt parui, & postea in caligat
rum modum delectantur.

CAPVT. 29.



Vranoscop⁹,
Venica &
Vulpes
marina.
Plini lib.
9. Vranoscop⁹
vocatur ab ocu
lo qui ha
bet in capi
te à quo
visitur &
supra inf
dit. Alio

nomine gallic nuncupatur.

Huius tel cicatrices sanant: et carnes oculorum superius eas consumit, ut dicit Mander in comedij. Item lib. 9. Venica noctu ut garrat, noctu qu mutatur, vis eius pruritu mor da x eademq; terrestris urtica.

Aristot. Animal genus quod Graece dicitur akalabia, & creditur esse urtica maris: est in gens altis, in urens per se nec habet restā sed eius eratio est sicut carnis. Et hoc genus sentit et rapit quicquid appropinquat manibus, & applicatur lapidi bus cum suis pedibus, sicut animal multorum pedū. Et forsalle cum est in corpore eius quā applicatur alicui rei. Habet autem orificium in medio corporis eius, & venatur quicquid tranfit per ipsum ex piscibus parvis & comedit iridium & pedem id est plantam. Plin. lib. 9. Vulpes marinae in periculo capturę



CAPVT. 100.

gloriunt non tantū hamū sed amplius usq; ad infirma hinc, quę fa esse prodit: sic, q capere nō possum. Vulpium terrestris affimiles.

Hippotamus. Ex lib. de nat. rer. Hippotamus est belus in terra nascit, sed in aqua & terra equaliter potens, elephanus bus plerū q maior. Restrum habet resupinum, dentes aducros, noctibus segens de pascit, ad quę quasi retrogradus pergit illi benetus autem pę operis paribus corporis in pedibus vulnera recipit. In Nilo habitat, & in paribus Indię precipue reperitur: ex eius cute tornantur hāsie. Aristot. Hippotamus id est equus fluuialis: habet equinos crines, fillos pedes, sotulares ut uacca: & est sine facie, habens in pedibus kabab. Cauda eius ut porci, hinius ut eq, magnitudo ut asini, corium eius grossum ualde, ideo apparantur ex eo sotulares & corrigie. Interiora eius affimulantur interioribus equi & asini. Et licet in terra maricat, sine aqua in men uisere non potest. si cut tota, & tana marina, & croco dilus.

OPERATIONES.

Plini lib. 9. Corij uero crassitudo talis, est Hippotamis, ut inde tornentur hāsie cō ingenio quada m medica dignitā.

Canis corij hippotami cum aqua stillatus, p̄mos sanat de p̄ eius febres frigidās.

Pell is eius ē sinistra parte frontis a dale ligata, uenere m habet, & eius dem canis aloponias caplet. Testiculi, q. r. ex aqua hibitur contra sippentes. Fimus sulfocata dentes ē parte leua, dolorem dentium scarrificatis gingiuis sanat.

CAPVT 101.



res in domibus & pallacijs signa, & alia structure

Zedro
sus.
Zidrach,
& Ziphu
us. Ex lib.
de nat. r.
Zedrofi
belus ma
rinae sunt
Arabiam
incolētes,
quarū oīs
sa adeo
magna
sunt, ut sa
structure

structura necessaria de illis ecomode fecerunt. 4o. nāq; cubitorum magnitudinis reperiuntur. In lib. ut sup. Zidrach 2 mō sicutum forma mirabile, quod pependit alicuiam in sua figuracione, sed innoctū cepit. Caput habet ut equus, sed forma minor. Corpus autem ex omni parte dracois similitudinem est, et nūq; dūersimode coloratum. Caudam habet longam secundum quantitatem corporis sui, gracilem et tortuosam ut anguis, pinnas habet quoq; sicut piscis. In eodem lib. Ziphia est marina belua valde formidabilis: & omnium animalium generi valde dissimilis, forma singularis, huius nāq; caput uide ris monstruosum est omnino. Si oris abyssum, fugies uelut imaginem mortis, si oculos horrebitis, si reliquum corpus, nihil in rebus simile te uidisse scaberis.

CAPVT. 104.



pus quasi castide gales nam, ex cute naga fa

Zidrach.
Zidrach mōstrū est quod uulgus milites uocat, & 2 ingens animal.

& dura ac firma nimis. Ab eius collo dependet scutum longum, latum & magnum, & interius cauitur in eo possit contraictus pugnantium more defendi. Est enim forma triangulare firmitate, duritiaq; tam utilidum, ut uix unq; possit taculo penetrari. De collo eius & de spondilibus uenarū quoq; dam ac nerui fortissimi proinditur in humerum, quibus predictam seucum pendet et i scapula. Brachia quoq; fortissima nimis habet, & quasi manus bifurcam cum qua ualidissime percunt: unde sicut difficulter nimis ab hōie capi possit, et si caput fuerit difficulter etiam necari nisi cum maxie is poterit.

CAPVT. 105.



fundum ualde, oculos horribiles: in toto corpore nulli alij simile nati cōt.

Zifus.
Zifus Albe, in li. de nar. anim: Zifus est animal maris, nulli alij simile, maxime & ingens de genere cetorū, caput habet monstruosum, et ge

Libri de piscibus finis.

PROLOGVS DE GEMMIS.

Senera in natur. questi. lib. 7. dicit, sicut in nobis nō tantum est sanguis, sed multa ge-
nera humorum, sic & in terra plura sunt humorum genera, quōsdam sunt q̄ natura in
durantur, hinc omnis metallorum humus quo aurum & argentum fit, generatur. Quō-
dam sunt quae in lapidem ex liquore uertuntur, unde lapides preciosi crescunt. Quia
autem in libro 4. de aquarum & arantibus: earū q̄ proprietatibus & naturis tra-
ctauimus, nunc dei auxilio liberum quantum aggredientes de lapidibus
preciosis, nec non de his quae in terra uenis nascuntur, tracta-
re q̄ uisitatibus pertractabimus, et modum seu ordinem ab-
phaberi, sicut in praecedenti obseruado. Et primo
de Lapidibus dicemus.

DE GEMMIS/ ET IN
TERRAE VENIS NASCENTIBVS.

Liber Quartus.

CAPVT. I.



Amas
latine: A
rabice ha
ger sube
d h g .
Serap. li.
aggr. ca.
hager.
Hager
sube d g
emes flu
minis in
quo est la
pis de

mes. Et est flumen ad quod nuncj australis
quis nisi Alexander uenit, et est in finibus
Corafereni. Et color est approximat colo-
ri salis armoniaci & s̄ h̄i. & sic. in. 4. gra.

Eodem auto. Dios. Est lapis quo utun-
tur a uisibiles ponentes in s̄ilo ad sculpen-
dos lapides. Eux in lapidario suo. A da-
mas est lapis durissimus, parū cristallo ob-
scurior, coloris tamē tuius fulgētis a deo
solidus, ut nec igne, nec aliquare frangat,
mollescat & soluat. Soluit tamen & mol-
lescit sanguine & carne hirci precipue, si
hircus ante aliquid habuerit unū uel si se
leos comederit montanū uel petrosilinū,
quā talis hirci sanguis est ad frangēdū la-
pidē in uessica ual et. Soluitur etiā lapis iste

ad plūbo & nō trahit ferrū, eo q̄ nō supro
prius locus generationis eius in minera fer-
rea, ut quidam mōdoli dixerūt. Maior autē
qualitas est multa ad magnitudinem uel
laize. Nascitur autē i Arabia & in Cypro,
sed in Cypro est magis mollis & obscur.
Et hic lapis q̄ magneti supponit ligat ma-
gnētē, & non permittit eum ferri trahere.

OPERATIONES.

~~Serap. li. aggr. ca. hager. Hager sube d g emes fluminis in quo est lapis de mes.~~
~~Idem libe lapis habet duas uirtutes, quae raro aggre- gan- tur in alio lapide. Vna earum est q̄ nō cō- iungitur alioi lapidi quin nō frangat, propter hoc coaptantur fragmēta eius in ste- mitanibus ferri aspersi ad perforandū, & p- forantur cum eo lapides alij sicut smarag- dus, Tabarz et, Saphirus: & alie gemae.~~

Idem libe lapis habet duas uirtutes, quae raro aggre-
gan- tur in alio lapide. Vna earum est q̄ nō
cō- iungitur alioi lapidi quin nō frangat,
propter hoc coaptantur fragmēta eius in ste-
mitanibus ferri aspersi ad perforandū, & p-
forantur cum eo lapides alij sicut smarag-
dus, Tabarz et, Saphirus: & alie gemae.
Alia uirtus est q̄ si accipiatur granulū
unum ex fragmētis eius, & glutinetur in
sumptitate ferri cō glutine romano, erit
tromittatur in uessica per foramen uirgā,
frangit lapidem. Habet similiter alium pe-
prietatem, quia nihil frangit lapidē hunc
nisi plumbum, nō ipsū rōpit & cōterit.

Et

4. Euidē auto. Diosc. Adamas est lapis q̄ utimur aurifices ponere in stillis ad scil pendos lapides: & cōfert ginguaz fluxu: e. purificat dētes. Euidē auto. Gal. Vir tus eius est q̄ abstergit absterfione forti, & signat q̄ sanifices. utitur in hoc q̄ indiget absterfione. Et nos si experti sumus q̄ mō dicitur dētes & abstergit. Et in eo est uis us aliqua calida, & propter hanc causam ad mifcetur in medicinis cōbarentibus, & in aliquibus delicantis q̄ curant ginguas fluxus.

CAPVT. 3.



A Gathes
sive agathes
dicitur (secundum
Dioscoridum)
habere maiorem
virtutem scilicet
quod coloris
habere similitudinem
pellis leonis.
Itaque beniamin.

min. Agathes autē lapis niger est, albis uenulis in modis cuiusdam speciei lapidis albescentis. Et inueniunt alius minor eiusdem speciei, qui similis est corallo, & tertium genus plurimum fuit Creta Insula nascitur, quod habet in nigro uenas croceas. Est quare genus Indicum & uasit, quod sanguine sit asperum.

OPERATIONES.

4. Diosc. Agathes uales ad morsum scorpionis alligat, uel illinitur cum aqua siccum tollit dolorem trinus & uulnere asperus uel in pedibus cum uno darus uiperarum curas mor susportatus faciendum. pro demum amabilem & gratum facit. Isaac beniamin, Pris

imum quiddam genus spiritus est ad regem formosus. quod lapidibus insculptur: & plurimi lapides habent capite regum insculpta.

Et cum tacere ad caput ornamentis, fert ostendere e multa simulachra somniorum.

Tertium autem genus quod cretense dicitur adiuuet uincere peticula et uiribus ebrietatis cordis gratum et placidum facit: uel dicitur fluxu & coloris facit homines boni & faciendum.

CAPVT. 4.



Alabandina dicitur. Alabandina dicitur est ab Alabanda regione Asiae. sive est autem crystallinum genus, cuius color ad celidionem uel ad sardium. Anno. A.

Alabandina fulgorem habet quod est rufus, clarus ut sardius.

OPERATIONES.

Huius virtus est quod fluxum sanguinis pro uocat & augmenat. Ex lapidario. Est alabandina cuius lux est emula sardii. Indiis autem dignum de nomine fallit amicum.

CAPVT. 5.



Alabandina dicitur. Alabandina dicitur est ab Alabanda regione Asiae. sive est autem crystallinum genus, cuius color ad celidionem uel ad sardium. Anno. A.

Alabandina fulgorem habet quod est rufus, clarus ut sardius.

inguentaria, quoniam unguenta optime feruare dicitur incorrupta. Nascitur circa Thebas Aegyptias ad Damascum Syrie, exerts candidior: probantissimas in India. Plin. lib. 16. Alabastrum lapidem uocant quædam unguentaria usæ causit. Nascitur circa Thebas Aegyptias & Damascum Syrie. Hic exerts candidior, sed probantissimus est in Carmania, mox in India: si qui dem in Syria atq; in Asia. Vtilissimus autem et sine ullo candore i Cappadocia. Probatur q̄ maxime coloris mellei in et nice maculosi atq; non translucidi: uicia sunt ibis corneus, color candidus, & quicquid uitro simile est. Secundum Albert. Lapis amandinus est gemma coloris uarij. Lapis abfinchus secundum Albe. est de genere gē marum color uitrei rubeli uirgalis.

OPERATIONES .

Dios. Alabastrites est laxantius, mollit dentiq; dantes et stomachi dolorē cetero admixtus.

~~Alabastrites est laxantius, mollit dentiq; dantes et stomachi dolorē cetero admixtus.~~

Alb. Abfinchus. Viras butus fert esse sicut lapis, Albestarij, licet satis remissior. Nam accesus gemas calidus q̄ sepe dicitur uel amplius propter eandem causam q̄ dicitur de pideralbestario. Lapidis butus uirras ē in pœocando & augmendido fluxum sanguinis, ut experimentatores asserit.

C A P V T . 1 .



putant et nomen impostum ab eo q; dicitur

Androdamana & ancha cith. Dioscor. Androdamana nitore habet ardentispe ne adammas semper telluris q̄drata. Magi

mare a crescenare dicitur impetus uel frangit animorū. Gignit autem mari rubro.

OPERATIONES .

Arnol. Androdamana lapis est coloris argentei, trahiturq; de rubro mari, formatus uel tessera, durities ut adamantis. Viridius est cetera furores animiq; cōmorū.

Ex Lapida. Androdamana lapis est q̄ si tessera quadra, ipse maris rubri mixtus reperitur harenis. Quæ Magus affirmat esse uirtutis haberi ut possit p̄sens anios se

~~Androdamana lapis est coloris argentei, trahiturq; de rubro mari, formatus uel tessera, durities ut adamantis. Viridius est cetera furores animiq; cōmorū.~~

ser carbuncolorum species ashracitis in Thesprocia fossilis, carbobitus similis. Hic q̄ candida urna p̄cincta traditur.

Antioz. Antrax id est carbunculus rubens. Si cum eo ponatur orithi nocte lucebit. Albe. Androdamana est lapis coloris argentei, in mari rubro nascitur. Est autē quadratus et durus sicut damas. Viridius habet contra furores, & facilius animi cogitationē & tristitiam & gastricam.

C A P V T . 1 .



(ut dicitur) p̄litaribus. Diosc. Allectorius lapidem ueneribus gallorum gallinae ceteris inuenit. Arnol. Allectorius ē lapis obscurus crystallo similitus ē uentriculo galli calcitrati trahitur

Allectorius. Solimus. Allectorius lapis traditur qui crystallina specie fabricando in gallicioribus uentriculis nascitur apud

si trahitur post quartam annū. Vltima eius
us quantitas est ad magnitudinem fabre.
Ex lib. de nar. re. Allectorius est lapis cris-
tallo vel aque limpide similis. In iecore
gallinaceo reperitur. Si castratus fuerit, post
quartus annis uisericit castratus. Nullus
maior est fabre, postquam hic lapis in gallinas
eo fuerit, nunquam bibit.

OPERATIONES.

• Dico. Allectorius in uiscibus gallina-
ceorum inuenitur, quod gladius habet in
• ore permanet inuisus a cunctis. Ad us-
• ueribus quoque quod plura placeat uisus p-
• derit, quia portans se probas ac specio-
• sas reddit. Arnol. Allectorius excitat
• uenerem, hominumque & constanti facit, atque
• in ore eius sitim reprimit. Ex lib. de nar.
• re. Allectorius ualeat frigidis, aut qui coltre
• non possunt. A muliere quoque habetur,
• facit eam uisio suo placere, portat secum
• facit inuisum & sine fici. Hinc reges eum
• habentes in ore fortiter dimitant. Phi-
• siol. Allectorius in uentre galli nascitur, quod
• post tres annos castratus, & postea per septem
• annos uiuunt; hinc lapide portat idem gallina
• ceus. Hic lapis sitim excingit, homines
• quod discretum & gratum, maxime quod uxorē
• marito facit. Vt autem habet, hec oia clausus
• in ore portatur.

Ex Lepidario.

Ventriculo galli qui resuscit uideatur,
Cum tribus ad maximum factus spatio uiscerū amittit,
Nascitur ille lapis: cuius non ultima laus est
Et per hoc bene caput incrementa sequuntur,
Mensuramque fabre crescit exordire nefas.
Cristallo simili uel aque cum limpida parat
Inuisum lapis hic reddit quocumque gerentem,
Extinguat, sitim pariter ore receptam.
Non solum Crassius pagini hic praesertit uisum
Hoc etiam multis super artem praesertit uisum
Hic autem uisum facti esse deservit.
Constituit reddere concilio, per omnia gratum
Hic circa uenter facti incrementa uigore
Commotis uisceribus que uis fieri gratum uisceribus
Vt bene sit praesertit classem portans in ore

CAPVT.



ola oco, & qua si rosae nitore, leuiter quaedam
flammulas fundit. Alterum genus eius de
scendit ad Hyacinthos. Causam nominis
eius reddunt, quia sit in eius purpura quaedam
modo in toto igne, sed uini colorem
habet. Est autem sculpturis facilis. Huius
generis gemmae sunt quatuor. Arnol. Amethy-
stus est gemma purpurei coloris uisio-
sa, et transfertur ab India. Sunt quaedam
etiam species sed haec id est Indica operis utri-
usque est, huius molles ad sculptendum inest
Phil. lib. 16. Indica quidem amethyste prin-
cipatum tenent; sed in Arabia quoque par-
te quae est finitima Syria, petra uocatur,
& in Armenia minore & in Gallia rep-
untur & in Aegypto. Sordidissima atque
uillissima in Tharsa & Cypro, Indica ab-
solutum Phoenicia. Huius colorem ha-
bens, & ad hanc tingentium officina uota
dirigunt. Fundit autem cum aspectu rui-
ser blandum, neque in oculos uel carbonu-
li uibrant. Alterum eorum genus descendit
ad Hyacinthos, & hunc colorem Indi sa-
con uocant. Est & pangites in confinio
Arabiae gentis; Quarum genus colorem
uini habet; Quinque ad uicina descendit
cristalli albi. Haec gemmae Magorum uari-
etas promittit ebrietati resistere, multa quae
uirtute efficiunt.

OPERATIONES.

Ex lib. de nar. re. Amethystus violacei
coloris est optimus. Est autem quaedam ue-
l nigra uini rubri aqua corrupta, & haec
facile est ad sculptendam; ualeat multum

uinum habentibus, quoniam ebrietati est contraria. Aristot. Lapis amethystus si est posueris super umbilicum, uaporem uisui prohibet, ebri exatq; soluit, & hominem a cōtraio liberat. Arnoldus. Virtus amethysti est contra ebrietatem, facitq; hominem uigilem, malamq; cogitationem repellit, & intellectum bonū tribuit.

CAPVT. 8.



Asius Dio. Asius lapis in Alexandria tantū inuenitur, qui optimus est ad usum medicinarū candidus ac leuis in modō pu-

nici, ac uelut puluis manibus insidens, sanatur febres, sero fas podagra & alias passiones. Sera. Lapis asius est lapis qui inuenitur in Alexandria, & flos lapidis nomen eius fuit, & est lapis asius quoddā qd aparet p substantiā eius simile pulueri molēdini, & reperit subter & circa eō: & iste lapis est albus, & p̄t̄m̄ eligat ex eo ille qui est albus & eius simile Punici subtilis cito frangibilis ac si sum uenit occultare, & super quē est flos ut sal rubrum: & est hic lapis succus, similis spongiæ, & generatur super eam farina, ex qua est quedam alba, quedam rubra singulis Punici, declinās ad croceatā, & quādo applicat lingue mordet mordicatione pauca. Et idem auto, Gale. Nominatur hic lapis nomine aquilino a loco id est alic: et nō est omnino durus sicut lapis, sed assimilatur i colore suo & substantia sua, lapidibus qui reperiuntur in laellis halnei. Et est tener & frangi non cito, & super ipsum est simile puluere molēdini reperit super parietes molēdini, & hec medicina nominat flos lapidis asios, & est subtilis propter suam subtilitatē,

dissoluit carnes siue mordicatione, OPERATIONES.

Sera auto. Dio. Virtus huius lapidis & flos eius est, q̄ curat ulcera profunda, & q̄ sunt difficilia sanatione quando est succus & auferit carnē superius q̄ sit in eis, q̄ est similis fungi. Et curat ulcera fraudulenta, & replet ea carne, & mōdificat ea. Et q̄ admiscetur cum melle & aceto cōuenit ulceribus fraudulenti, & non sinit ea augeri in corpore. Et quando admiscetur cō farina fabarum & sit emplastrū, podagra cōuenit multū. Et cō emittur dicitur i pleura, & quando cō sit hoc cō melle, cō uenit ulceribus pulmonia. Et cō ponit ex hoc lapide scabellō super quod oritur podagrici semper pedes, dicitur conferre eis. Et quādo pustula eius aspergitur super corpora pinguis in balneo cō nitri extenuat ea. Et qui uult abluere lapidē hanc aut florem eius, abluat sicut lauatur climia.

CAPVT. 9.



Albertus. Albertus in lapidario suo. Albeston est coloris ferri secundum Plinium in Arabia inuenitur.

OPERATIONES

Albert. Virtus mirabilis eius in cōp̄tis, deorūm est manifesta, eo q̄ semel accensus uix aut nunq̄ poterit extinguī, eo q̄ n̄ uenit ram habet animalis quod salamandra nō canit, cum modico humidi unctio si pinguis inseparabilis. Idor. Albeston est Archadix lapis, ferri coloris, ab igne nomen sortitus, eo q̄ accensus semel, nunq̄ extinguī.

CAPVT. 10.

Aquila



Argilla.
Barthol. de proprietas rerū. Argilla ferrata tenax, glutinosa & viscosa, ad varia singulorum opera disposita at

que apta. Et sic secundum Isidorum lib. 6. cap. 1. ab argilla sic uocata, apud quos primo ex tali materia uasa fictilia fieri esse. Et in eodem dicitur, talis terra per actionem caloris liquida partes consumens, & terrefrictiores consolidans in laeue commutatur. Sepe etiam contingit, quod talis terra lutea, unctiuosa frigiditate aque obgrise in lapidem commutatur. Sepe etiam accidit talis transmutatio scilicet luti unctiuosi in lapidem ex calore coagulante: si cui enim dicitur libro .4. methéororum. Lutam unctiuosam aptam est huic transmutationi, scilicet in lapidem per coagulationem, quare unctiuosum est medium inter uiscosum & uaporarium, habens huiusmodi unctiuosum. Unde grana uaporariui potest a calido coagulari, grana uiscosum non potest ex toto educi, sed amplius educti & consolidari, & sic in lapidem transmutari.

OPERATIONES.

1. Vt sic dicitur commentator. Argilla est frigiditate sua sanguinis restrictiua.
2. Constantinus. Argilla cum forti aceto fuerit distemperata, apposita fronti & temporibus prohibet sanguinem naribus fluxentem.

CAPVT. II.



Armatus secundum Plin. proprio capite. Lapis armenus est dicitur & nominatur a regione ista, & est lutescens et subalbidus cuius materies est ha-

bens coloris tinctum in uiridem obscuram, terram & induram et habet macularum distinctionem uirides & nigras. Auic. lib. 2. cap. de lapide armeno, est aliquantulum azulini coloris, non tamen est in colore azuli, & non est in eius soliditate, sed est in eo arenositas quedam, & quando quorundam tinctores & pictores loco azuli, & est lenis tactu.

OPERATIONES.

Iohannes mesior. Lapis armenus, inquit, Alexander, a uerificationibus est inuentus habere proprietatem in educendo colerā nigram, cuius operatio in oculis melior est in leboro nigro, & uiridior lapis lazuli melior est habens colorem medium inter uiridem, obscurum & terram induram: & habet macularum distinctionem uirides & nigras, & qui non est in termino lapidis, immo facile dissolubilis pulueri fabulis. Et qui est lenis tactu, carens asperitate, calidæ complexionis in principio facti di, & sicca in ipso. Et est resolutius, absterfus: & est contrariatus & subuertentibus stomachum & educit per uomitum & uentrem: & nocet stomacho, generans subuersionem, & faciens solutionem cum angustia. Et dicit Alexander: Nil loquor, soluit per uomitum & per uentrem sine molestia. Ars autem in lauando ipsum est haec: iteratur cum facilitate in uase lapideo, de cinde fundatur super ipsum aqua dulcis & lauetur sic iterum, & iterum tribus semper in uasculo aquilae adhibet decem laueses aqua rosae. Et dicit Alchindus

Lauetur cum aqua buglossae post depura-
tionem eius, & acquiritur enim ei proprie-
tas mirabilis ex hoc ad egritudines meli-
collicas. Antenna. Soluendo educat me-
lancoliam plus q̄ lapsi lazula, & propter
ipsum distinetur esse bonus niger.

- Iohannes Meius. Educit solumone co-
leram nigram cum uirtute, et mundificat
cerebrum ex ea, & ualet ad egritudines cie-
us melancholicas: sicut est mania, & uentis
• 70. & dolor capitis et epistima. Et ad egrit-
tudines uisoriae & suspitionis, & ad lepra,
& ad egritudines splenis & ad cancerum,
& morpheam, & febres melancholicas.
• Dosis non lot, p̄otto est a. ʒ. ʒ. u. sig. ad
u. p̄. Et loti positio est a. ʒ. i. t̄. q̄. d. ʒ.

CAPVT. II.



Anti-
mo-
nium latine
Graece
antimo-
nos. Anti-
monij est uena
terra si-
milis plom-
bo. Verū
est q̄d an-
timonij teritur, et
non fun-

ditur plumbum uero funditur, & non teritur.
Et habet in fracturis suis claritatem
quando frangitur. Et istud est melius q̄d
in fracturis suis nō habet aliquid ex terra
uel aliqua sordē. Et ideo abbasum & mun-
dum debet poni medicinis. Est frigidū &
sic cum in ʒ. gradu. Serap. lib. aggreg. caps.
Antimonium est uena terrae similis plum-
bo, & est medicina ocularis, quod aeger-
nietur a metallis occisus antimonium teritur,
metallum uero non similitur, metallū fun-
ditur, antimonium aduritur. Antimonij
quatenus claritas, tanto melius. Et idē autē.
Dioscor. Melius ex eo, est fortius, & istud
quod frigidum, & habet in fracturis suis cla-
ritatem & limbostracem: & quod est in-
terius mundum, & non habet aliquid ad-

mixtum ex terra uel sordē aliqua. Aliman-
for tractata. ʒ. cap. de antimonio. Antimo-
nium frigidum & siccum est in ʒ. gradu.

OPERATIONES

Ad haemorrhoidas exciendam infusa,
si cruor procedenti per clisterem: & postea
si sint caeteris, pone puluerem antimonij
desuper. Si sint in uentis pulsus inficiatur
cum calamo posito in uescica inflata.

Pulsus etiam cum sapone spatari uel
Gallio conficiatur: & licinium in eo in-
tra est orificio situate immallum curat. Pul-
ueris in clero positus comedici, aut car-
ni superfluae optima est cura.

Contra polypum magdalino ex apollo,
leo formatus in puluere antimonij
& naribus immittitur & auferri potest.

Collirium ex puluere antimonij & pul-
ueris nucis marabolanorum citrinorū, q̄q̄
ponderē addita aqua rosarum, uel pone
de uaria cum antimonio.

Bombix intrincha in succo sanguinaris,
cum puluere antimonij, naribus immittatur,
& remouet fluxum sanguinis ab ipso.

Ad cohibendum sanguinem puluis an-
timonij in cinere raphanibasi cohaeretur:
& hombix intrincha superponatur.

Serap. auro. Gale. In hac medicina ʒ. uir-
tas siptica, & conglutinatoria, & in frigi-
datis, auferre carnem superfluum quae in
ulceribus, & incarnat & consolidat ea, &
mundificat fordices eorum.

Et frigit fluxum sanguinis narium, &
proprietas eius est condere epistimae, & sa-
perduicibus grossis.

Alimanfor. Antimonium oculum efflu-
cians robustum, ipsius uulbosid sanitatem
suppositum quocq̄ mensuris costringit.

Pulsus capiti de antimonio. Antimonij
cum siccitate frigida & siccitate sanguinem
de naribus frigit: & ualet si miscetur colo-
lirja ocularum.

Seniores co uentres habet oculos in eo-
rum, quia nervos conforsat, & omnē ma-
culam & nocentem auferit, maxime si pa-
rum de eo miscetur.

CAPVT. III.

Arametnum



A Tramentum. Irido. Atramenum sic dicitur, eo quod sit atrum. Cuius species et sic dicitur & quondam non usus necessarius est. Ex

lib. de aluminibus & salibus. Atramenum est aqua & tinctura quae terrae siccitatem coagulat. Ea est in sui natura calidum & siccum. Huius multa sunt genera, quorum melius est in Hispania. Et ipsum quidem denigrat corpora. Et augmentat rubrum rubedine. Album vero denigrat. Ex lib. 4. medicamentorum. Atramenta composita sunt ex sale & sulphure & lapidibus. Et est in eis vis aliquorum corporum aequilibrium quoniam am ex eis frangitur calidum & abocher generantur ex maioribus granis atramentum non soluitur sale suo eius, nisi eum eo quod in eo est sulphureum, & postea coagulat residuum. Illudque iam cepit in numerate in aliquibus corporibus. Quod autem ceperit uim terrae, sicut rubrum aut croceum aut calidum. Quod autem uim gram, erit uiride, sicut calcium. Unde possibile est illa duo artificialiter fieri.

OPERATIONES.

Autem in ratione. Atramenum calidum est & siccum in 1. gradu. Omnia sunt dura et siccitate stipitica scabie confertis humidis, ac duritiae palpebrarum, & asperitati earum, aut apostemantibus inguinis. Est autem in atramento uirtus uenosa, scilicet sicca pulmonem, ita quod fortasse uertit. Sufficit autem in moribus propter fluxum sanguinis & proprie abocher, ex quo etiam sunt licentia. Et ponitur in febribus & exasperat uentositatem. Licetium quoque confert ulceribus auris. & saniet eius, & prohibet corruptionem den-

num. In ipso sunt aduersione uehemens, & cursum sanguineorum contractio, & ex hoc est siccitate plurima. Confert formicae & benesipite quod lenitur est aqua coriandri, puluerizatur autem super frustum dulcenum uulnus et ambulatum. adurit carnem additam. Confert etiam fluxum sanguinis narium & apostemantibus gingiuae. Et prohibet fluxum maritimo. ponitur etiam in alcohol ad abstergendum, & subulandum grossitudinem palpebrarum. Hoc etiam dicit Plinius: licet per alia quibus

CAPVT. II.



A Lu. Iridorus. Alumen uocatur a lumine, quia lumen reflectit coloribus tingendis. Est autem salugo terrae, effluuit in hyeme ex aqua

& limo, & est uis solibus maturatur. Huius species duae sunt, & liquidum & spiritum Dioscori. Aluminis species multae sunt, sed medicinae tres necessariae: Rosadum, scissum & liquidum. Rosadum probatissimum est, quod naturali rotunditate formatum est, fistulosum subalbidum fricabile non lapidosum aliquo ex parte pallidum, pingue scilicet & uehementer redargutum. Scissum autem optimum est, quod est quasi bos albus, rotundum, leue &c. Liquidum deinde melius est, quod est leue perucidum, in sommo aliquid in modum floris quasi lac habens. Ratio in lib. de aluminibus & salibus. Alumen est olei quod coagulat siccitatem terrae: & est in natura sui calidum & humum detinet omne uolantem mundificat & decorat corpora. & augmentat tincturam coloris Alchimista. Alumen large sumptum uocatur bolo, dicitur omne quod ligat constructum in corpore aliquo, ut in panibus & corijs. Et

ficat sum diuersa tinctura sic & alumina diuersa. Nam tinctura quae libet alumine suo indiget, sine quo imprimi non possit, uel cum corpore ligari. Unde non; ut quidam putant) alumen dat lumen, sed facit adhaerere lumen id est colorem, sicut apparet in cortice quia non preparat cum galla, si non imprimitur tinctura. Itaq; galia est alumen tinctura nigra, sicut cinis clauellana est alumine gladij. Alumen quoq; de quo agitur est alumen rubrum tincturae, licet alumen non rubificet nisi album.

OPERATIONES.

1. Placet. Alumen calidum est sic in 3. gradu uirtutem habet confirmandi, & urbem terreficandi. Quod album est melius est ac acuti & salugini immixtum. Quod aut seculare & cretaceum est impurum: usus eius contra cancrum & inflammationes gingiuarum, & contra scabiem. Balneum aquae aluminae ualeat hydropea, scabiosis, arthriticis. Diosc. Quae autem alumen uirtutem habet confirmandam & urbem uirtutem confirmandam. Medetur deniq; puretudinibus & sanguinis fluxibus.
2. Gingiuis humectis seu dentibus mollioribus cum aceto uel melle.
3. Idem aurum fluxum cum succo poligoniae cauae carnes quoq; suppuratae & pudores alarum uel inguinum sanat.
4. Aucenna. Alumen est calidum & siccum ad 3. Exhalat & prohibet fluxum oculi sanguinis & cuspum superfluitantem & effusionem eorum.
5. Cum aqua intermiscit alkera id est cinices & pediculus & fetorem oris tollit esse fecerunt: tandem alumine desiccata uel cera diffusa, cum sal gemma ualeat corrofioni & aduersioni ignis.
6. Ex lib. de nat. ar. Vniuersaliter alumen cauum & siccum est in 4. gradu siccitatis & mundificandi, & usus obsecrationis clarificandi, superfluum palpebrarum carnem aut membrorum corrodit. Pellima & siccata uulnera imbet, ne corpori peram ualent. Cum aceto & melle mixtum, dicitur confortat infirmos. Eruat tumida gingiua.

CAPVT. III.



Aurum
lib. Au-
rum ab au-
rodicit,
id est a
splendo-
re q; rep-
cillo aere
plus
fulgeat.
Ex lib. de
nat. ar.
Aurum in-
uenit in

stualis & fontibus & etiam in montibus quandoq; sed raro: melius autem labor est in laundo. Sed etiam & per multas mineras terrae & in eius sordibus inuenitur fortissime inuenitur tamē purum & non terrea uel bituminibus si se admixtum sicut quod uel argentum, item in eodem li. Aurum opteris metallis est preciosius, durabilius & tractabilissimum tempore fulget, & eo in quinatum rubiginem non consumitur autem fouet. Et quia rubicundum est, ut in omni us. In duplo quoq; ponderosius est quam argentum, aut quae aurum. Cuius generis sitissimum super omnia metalla, nihilominus est maxime ductibile super omnia. Omne metallo operatus est. Ex idem quia caliditas eius modica est & exellus, non locat in gradu solum quoq; non resolutur. Aurum ita quod non solum est inter metalla preciosissimum, sed etiam in solidissimum, habet colorem ignem splendidi uocantur uisum. In igne positum, non comburitur sed purgatur & probatur. Ita quod triplici de causa in igne ponitur ad examinandum, ad purgandum, & ad fabricandum. Sed et humana corpori maxime congrua, unde in cibo sumptum, uocat multum. Arist. lib. 3. Aurum profecto liquatur calido: & si fuerit sulphur mundum & purum, & argentissimum optimum cum rubore clarum, fuerit quod in eo uis ignitaris simplicis non urit, erit res optima, quam accipere possunt Alchimisti, ut ex ea fiat aurum. Hoc enim ipsum obuenit aurum. Aurum multiplex est scilicet uisuale, magisterale, nichil &c.

Zalus



Argenti uenae multae & in multis partibus orbis reperiantur: nec est purum in se sicut aurum, sed terrae ac sordibus incorporatum & admixtum: ideo labor maxime est ut per ignem expurgentur: Fumus autem purgatus omnis eius ualde nocuus est nec de facili purgatur fumo huiusmodi multo infectis, nisi fumo duris aut armonia eius speciebus, ac ubi purum fuerit argentum, durabilis est. Impurum de facili corrumpitur & corruptum, Argentum consolidat alia metalla, & quasi unam efficit consolidata.

OPERATIONES.

Auric. in a. cano. Argentum infrigidatum est & exiccatum, bonum est ualde scabiei & pruriginis. Lius confusio cum alijs comunitibus, conferunt fortiora. Ac tremori cordis & humiditati bus uiscosis. Constat. Argentum frigidum & temperatum in humiditate est, & est contra humidum & uiscosum stigma. Cauda tamen auri fortior est & melior argentea. Resti in Almanfore. Argentum frigidum est, et sic super tremori proficit. Cauda tamen argenti scabiei quae in corpore oritur & pustulis quae in oculis sunt bona est.

Alberius. Argentum bene politum inter omnia metalla melius est speculum, quia i colore magis accedit ad dyasanti. Haly. Purgamentum argenti melius est uiride ac tenue Pontici, est desiccata fortior: ideoque necesse farijs admisceat ad cicatrificandam unguentis.

CAPVT. II.



Argenti uenae multae & in multis partibus orbis reperiantur: nec est purum in se sicut aurum, sed terrae ac sordibus incorporatum & admixtum: ideo labor maxime est ut per ignem expurgentur: Fumus autem purgatus omnis eius ualde nocuus est nec de facili purgatur fumo huiusmodi multo infectis, nisi fumo duris aut armonia eius speciebus, ac ubi purum fuerit argentum, durabilis est. Impurum de facili corrumpitur & corruptum, Argentum consolidat alia metalla, & quasi unam efficit consolidata.

autem specialiter i metallis, siue in formacibus argentiarijs guttarum concretioe testis inbecens. Sepe etiam in stercore uero illissimo cloacarum uel puerorū limo. Fit etiam ex nimio in conebula ferrea imposito, postea testea supposita. Tunc enim circūlimbo uasculo circum datur carbones: sicq; argentum ex nimio diluatur: siue hoc neq; argentum, neq; es inaurari potest. Tunc autem uirtus est, ut si super sextarium argenti ueni, centenarium saxi supponas onerit statim restitit. Si autem auri scrupulis, leuitatem eius raptem sinu recipiet. Ex q; intelligitur non pondus, sed naturam esse cui cedit. Seruatur autem melius i uitreis uasculis: scilicet operas materias perforat: Potui autem datum, interficat ponderis caussa. Autenna. Argenti uenae multae & in multis partibus orbis reperiantur: nec est purum in se sicut aurum, sed terrae ac sordibus incorporatum & admixtum: ideo labor maxime est ut per ignem expurgentur: Fumus autem purgatus omnis eius ualde nocuus est nec de facili purgatur fumo huiusmodi multo infectis, nisi fumo duris aut armonia eius speciebus, ac ubi purum fuerit argentum, durabilis est. Impurum de facili corrumpitur & corruptum, Argentum consolidat alia metalla, & quasi unam efficit consolidata.

scilicet aliter & ceteris modis sulphureis ut
 est in d. & ceteris quibuslibet recipere. Sed ex
 his quibuslibet purgatis, apponitis quasi
 etiam si dicitur in libro de mineralibus quod
 exarabitur ab igne claris malleabile & tra
 ctabile admodum argenti, ad maxima firma
 cula facienda. Demum sine argento utro nō
 potest fieri deauratio. Cūq; argentum nō
 cōsolidetur argento medio hoc videlicet
 ne fiat cum argento uno.

OPERATIONES.

- Constat in li. graduum. Argentum in
 um cali, est in .4. gradu & humi. Pedicu
 los capitis occidit & repulsa omnia cō li
 targiro & aceto & oleo. Fitq; bonū ad
 curandum scabiem. Fit etiam unguentum
 ad pustulas optimum. Plase, argentum
 utrumlibet virtutem dissolvens & pene
 trandi farinam lupinorum amarorum: deco
 quitur in aceto fortissimo usq; ad spissum
 dinem. & argenti utrius ex tincti factō con
 mitione, caput patientis ex abundantia
 pediculorum pergitur per discrimina lia.
- Extinguitur aut vel cum salina, vel fric
 tur cum cinere & salina. Aut cum capil
 lis & salina. Aut cum pulvere ossis sepiæ
 & salina. Melius aut dicitur extinguere
 aliter vel potest admisceri: nisi enim sic ex
 tinguitur, ipsius ad aliud nō fit admixtio.
- Item Argenti utrius potui dānam, inter
 sicit causa ponderis. Item Diosc. dicit
 q; argenti utrumlibet bibenti mortem tribuit,
 evadere tamen poterit, qui hoc biberit, cu
 primum lac bibendo ac solvendo ac se mo
 uendo, vel etiam bibendo vinū addito ab
 simithio, sinapi vel ylopo. Cuiusq; mēbro
 adheret, ipsūm percutit & corrodit.
- Autem Argenti utrius sublimatum, in
 terficiit propter vehementē incisionem, &
 etiam cura foris est habere & lac et vomere.
 Sed Galenus dicit hoc expertum nō fuisse.
- In. Solo q; quidam bibit argenti utrius
 se. Sed q; quidam agitaretur sicut ex vitro arto,
 putans se vinum bibere, & duabus horis
 effusa id ipsum reddidit aut in petram, &
 nihil nocuit. Dicitur etiam quidā q; ex
 tinctum interficiit, quia quicquid ei obstat
 sua granitate comedit. Interficiit etiam ur

Et ex eius fumo sagunt vermes & ferre
 penes venenosū. Item. Vapor eius fa
 cita occidit paralytū, tremorem. Fumus
 eius destruit visum & auditū. Et facit oris
 foveam cum transiit per ipsum, quare ca
 utat qui utatur.

CAPVT. 11.



A Rse
 Ancū.
 litorus,
 lib. 19. Ar
 senicū qđ
 latine ob
 colorē au
 ripugnan
 tem dicitur.
 Colligitur
 in Pō
 ro ex au
 raris ma
 teria ubi
 & sanda
 rra optimū est qđ in aureo colorē trā
 sit purum et fusiū graeli venarum discer
 su. Quod auro pallidus aut sandaracē si
 milis est, detenus iudicatur. Est & tenuis
 genus squamosum quo miscet aureus color.
 Visorum est ut sandaracē sed acri
 or. Plin lib. 24. Arsenicum est ex ea dē ma
 teria qua & sandaraca. Quod ex eo opti
 mum est colere, etiam in auro excellētia.
 Ex lib. de aluminibus & salibus. Arseni
 cum est calidum & humidum: & est dicitur
 si generis, scilicet rubeum, cinereum & la
 minosum. Est arsenicum simile sulphuri
 in multis operibus.

OPERATIONES.

Aurum. Aliud est album, aliud ruberū,
 aliud cinereum: omnia purissima sunt
 & mordacissima. Est autē calidum in 2. sic
 cō in 2. Pulos threadit & alopecia cō gē
 mi pini conuenit. Emplastrum cum eo
 fit super ulcera. Cum a dīpe & oleo con
 sicut abaphat humide & pu
 [The following text is heavily obscured by dark ink blotches and is largely illegible.]

bochor& hemorrhoidas. Quod autē ex eo sublimatum ē, interficir. Ex rubeo quidē melius est, qđ est putuerizabile. Diosc. Arsenicum nascitur in metallis ubi & sandaraca. A lianar autem in testa, donec mutet colorem, & reponitur. Virtus ei sibi petra est, cum calce vitia mixtum & corpori alinum, collitiplos.

CAPVT. 14.



bus debilis in eo remissa. Irido. Berillus in India gignit uiriditate simulis Sans ragdo: sed cum pallore. Polinar autem ab India in sex angulas formas, ut heresudo coloris repercussione angulorum excitet. Aliter polinar non habet fulgorem. Genera eius sunt nouem. Hali mandus in Croniis, lib. 10. Berillus est coloris utolacti uel aque marinae.

OPERATIONES.

Huba scripta qđ coniugij dat amorē. Et portanem se magnificat. Dezeram sris genaia a duris. Aqua in qua iacet pota uel infusa in oculis, tollit uictus & suspicia & cunctis epaticis feruit carere dolores. Arnold. Berillus est lapis cuius color pallidus, ut lympa: forma eius est beza gena. Cōqđ genera eius sunt nouē, qui magis pallia est melior.

CAPVT 14.



Bezar: ut lapis liberis d uenens nis, arabice ha gerbe / zaar. Serapi, maggre geons capi, ha gerbe / zaar est

nomen Persicum, & est expellis nocuumē tum, & hoc nomen cadit super duo. Vnū est quo d cadit super omnem medicinā cō uenientem alicui ueneno, eo qđ resistit uir tui eius & expellis nocuumē tum eius propter proprietatem quae est in eo. Rasis, Bezaar est lapis citrinus m ollis, non ha bens saporem, unde lapis est uergens ad ci trinitatem & albedinem, habens colorem uini, & est leuis splendens sicut lumen.

OPERATIONES.

Serapi. Lapis bezaar conuenit uenis, et, quando bibitur ex eo pondus duo decim granorum ordet, aut linimentum sit cum eo super locum morfus, liberat naturam a moro, & expellit uenenum per sudorem, ideo persilamico ualeat. Et quando ponitur lapis in annulo, exporitur in ore ipsi usque simpliciter uenenum, & fugit id & ali quantulum conuenit ei.

Et quando tangitur cum filo aculeus scorpionis, prohibet ab eo postmodū potentiam pungendi.

Et si certus de eo pondus duorum granorum ordet, dissoluitur in aqua, & ponit in ore serpenti suffocatur cum lacrima & occidit. Idem aucto Rasis. Et ego uidi in ipso

ipſo ſufficiencia ad auferendum nocuum mentum: & erit lapis ille quem uidi uer-
gens ad cininſiſcem & albedinem, habens
colorem uini, & cum hoc eras leuis, ſplen-
dens ſicut lumen.

Etiam uidi in eodem ſufficiencia illa
quæ non uidi in alia medicina ſimplici,
impariam quod non uidi in riptacis cõ
poſita.

idem Raſis. Vidi lapidem bezaandiq̃
a mari cuſto diſcoris legis dei: & eſt uerum
q̃ ipſe emiſit hunc lapidem, et dedit pro pre-
cio ipſius palatum Cordubar i principio
genere.

CAPVT. 27.



ſunt lapides parui et albi, qui inueniuntur
in ripis marinis coſprens: ſicut de mactes.
Sunt frigidi & ſicc: ſed conſiſt ex ceſſis ab
auroribus non determinatur, ponſitur in
unguentis ad faciem clarificandam.

OPERATIONES.

Puluis eorum ſubtiliſſimis reſoluatur
cum axungia gallinacea prius reſoluta, &
ſit unguentum pro ſacie abſtergenda.
Ponſitur in antidotario Galeni in unguet̃
eoſiſtito, quod interpretatur unguentum
de doro.

CAPVT. 28.



tem. nomen frigidum eſt in. l. gra. ſic. m. 2.
Et eſt quedam uena terre quæ præcipue in
Armenia inuenitur, unde habet uirumem
conſtringendi. Eſt autem eligendũ quod ſob-
rubeum eſt ſecundum omnes partes, non
habens colores diſtinctos: aliquando uolum
fragile. Serap. Carneau id eſt latum ar-
menum, & eſt ingimbar, color eius eſt ultra
crocitatum ad rubedinem tendens: & re-
ritur cito ſicut tritum calx, & eſt tene ſine
lapide. Virtus eius eſt q̃ deliſcat deliſcati
one forti.

OPERATIONES.

~~Quæ Lunæ aurum retinet ſappul~~
~~in aurum traſſum, cui eſt in uluſto.~~

Et conſiſt eſt in oculis uel in oculis
bus bibulum & linſtum: et prohibet ambu-
lationem purredinis membrorum, et mira-
bile eſt in remedio uulnere. Eſt prohi-
bet carabbi, & conſert coſerit. Et eſt
bonum ſputo ſanguinis poſſit, pro petra
quæ deliſcat ulcus pulmonis: & eſt cura
ſtriſtura anhelitus ex carabbi. Et eſt bo-
num ulceribus in eſtiorum, & ſoluſio ei
& fluxus ſanguinis maerit. Et eſt ſert
febris ethici & peſſilentiſibus poriet
& ploeris quidem tam ſanati ſunt ex peſſi-
lentiſtia magna, pro petra conſuetudinem bi-
bendi ipſum cum uino ſubſit. Eſt ſiſti-
bitur in ſebes peſſilentiſtia, neceſſarium eſt
uinum perducat ipſum ad cor: & miſceat
uinum illud cum aqua roſarum.

CAPVT. 29.



BOrax
Diapris
Borax se
cundum
Albert. i
quodam
genere
bufonis
nominal
q sic dici
tur: quod
ipsum in
capite
portat.
Et? duos

rum generum, unum albi aliquantulum fu
scum, & alterum si utuo adhuc palpitante
bufone extrahitur, in medio habet oculo
ceruleo: & oppositis nostris extrahitur fu
it unum de bufone parvas uiri dicit. Albi
enim uidimus bufones habentes depictos in
se, qui de hoc genere dicebantur: uulgari
ter autem propodanz dicuntur.

OPERATIONES.

Albe. Sordes purgant intestinorum &
suppuritates. Arno. Noste lapis id est bo
rax est cutus duo sunt genera, unum subalbi
du, et aliud uariis. De bufonis capite tra
huntur ante q bibat uel aqut rangat.

CAPVT. 10.



Cal
chaica
Careedo
nius &
calcopho
nus. Irid.
Callaica
est gema
colore ut
ridis, &
pallis, ac
nimis
crassat: ni
hil locum
dus de

estq; atrocinde & appellata. Nascitur in

India uel Germania i rupibus gelidis, ocu
li modo exuberans.

Ex lib. de natu. rerum. Carcedonius in
Aethiopia nascitur, uelut ignis lucet, sed
pallentis speciem retinet, semper itaq; de
tenuis pallore. Colorem habet mediu in
ter iacinthum & brillium. Quod si
fuerit & uelle uelut ignis lucet, uelut
carcedonius.

OPERATIONES.

Arnol. Calcophanus est gema nigra,
sed cristianinum reddit, si lapide fuerit si
lifa. Arnold. Calcophanus nigr color
nis lapis clarificat uocem, prohibet rauces
dinem. Ex lib. de nat. rer. Calcophanus
sonorus ac dulcissimus aris. Si ferro
uel arpercutantur, uocem quoq; sonora
ac dulcem reddit.

CAPVT. 11.



Car
culus.
Ex lib.
de natu.
rerum.
Carbun
culus est
lapis om
nium se
cundis
mos atq;
carillis
mos: &
omniu

lapidum perhibetur uirtutibus predictis.
Fluus color igneus est, & nocte magis q
die lucet: nam die obscuratur, nocte uero
tantum resulget, ut circa se noctem quasi
in diem uertat. Ex lapida. Ardentes fa
perat gemmas carbunculus omnes. Nam
uelut ignitos radios facit undiq; carbo.
Huius nec tenebrae possunt extinguere lu
cem. Quis flammam uibrans oculis mirat
aspicientem.

OPERATIONES.

Asic. Carbunculus est gema rubicda,
dulciss.

& Hispania: sed Hispanus est candens ut ignis. Promouat dulces somnos, & ad p[er]na & causas uincendas, & contra periculis conitru dicitur operari. Hoc similiter ait Euax.

CAPVT. II.



Celidonia. Dioscor. Celidonia inuenitur in uentribus hirundinum. Cuius genera sunt duo niger & rufus, quae colliguntur capris pul-

lis hirundinum, & scillis eorum uentribus inueniuntur:

OPERATIONES.

- 1. ~~Albus est inuenitur in uentribus hirundinum.~~
- 2. ~~Albus est inuenitur in uentribus hirundinum.~~
- 3. ~~Albus est inuenitur in uentribus hirundinum.~~
- 4. ~~Albus est inuenitur in uentribus hirundinum.~~
- 5. ~~Albus est inuenitur in uentribus hirundinum.~~
- 6. ~~Albus est inuenitur in uentribus hirundinum.~~
- 7. ~~Albus est inuenitur in uentribus hirundinum.~~
- 8. ~~Albus est inuenitur in uentribus hirundinum.~~
- 9. ~~Albus est inuenitur in uentribus hirundinum.~~
- 10. ~~Albus est inuenitur in uentribus hirundinum.~~
- 11. ~~Albus est inuenitur in uentribus hirundinum.~~
- 12. ~~Albus est inuenitur in uentribus hirundinum.~~
- 13. ~~Albus est inuenitur in uentribus hirundinum.~~
- 14. ~~Albus est inuenitur in uentribus hirundinum.~~
- 15. ~~Albus est inuenitur in uentribus hirundinum.~~
- 16. ~~Albus est inuenitur in uentribus hirundinum.~~
- 17. ~~Albus est inuenitur in uentribus hirundinum.~~
- 18. ~~Albus est inuenitur in uentribus hirundinum.~~
- 19. ~~Albus est inuenitur in uentribus hirundinum.~~
- 20. ~~Albus est inuenitur in uentribus hirundinum.~~
- 21. ~~Albus est inuenitur in uentribus hirundinum.~~
- 22. ~~Albus est inuenitur in uentribus hirundinum.~~
- 23. ~~Albus est inuenitur in uentribus hirundinum.~~
- 24. ~~Albus est inuenitur in uentribus hirundinum.~~
- 25. ~~Albus est inuenitur in uentribus hirundinum.~~
- 26. ~~Albus est inuenitur in uentribus hirundinum.~~
- 27. ~~Albus est inuenitur in uentribus hirundinum.~~
- 28. ~~Albus est inuenitur in uentribus hirundinum.~~
- 29. ~~Albus est inuenitur in uentribus hirundinum.~~
- 30. ~~Albus est inuenitur in uentribus hirundinum.~~
- 31. ~~Albus est inuenitur in uentribus hirundinum.~~
- 32. ~~Albus est inuenitur in uentribus hirundinum.~~
- 33. ~~Albus est inuenitur in uentribus hirundinum.~~
- 34. ~~Albus est inuenitur in uentribus hirundinum.~~
- 35. ~~Albus est inuenitur in uentribus hirundinum.~~
- 36. ~~Albus est inuenitur in uentribus hirundinum.~~
- 37. ~~Albus est inuenitur in uentribus hirundinum.~~
- 38. ~~Albus est inuenitur in uentribus hirundinum.~~
- 39. ~~Albus est inuenitur in uentribus hirundinum.~~
- 40. ~~Albus est inuenitur in uentribus hirundinum.~~
- 41. ~~Albus est inuenitur in uentribus hirundinum.~~
- 42. ~~Albus est inuenitur in uentribus hirundinum.~~
- 43. ~~Albus est inuenitur in uentribus hirundinum.~~
- 44. ~~Albus est inuenitur in uentribus hirundinum.~~
- 45. ~~Albus est inuenitur in uentribus hirundinum.~~
- 46. ~~Albus est inuenitur in uentribus hirundinum.~~
- 47. ~~Albus est inuenitur in uentribus hirundinum.~~
- 48. ~~Albus est inuenitur in uentribus hirundinum.~~
- 49. ~~Albus est inuenitur in uentribus hirundinum.~~
- 50. ~~Albus est inuenitur in uentribus hirundinum.~~

~~Sed cum tolluntur lapides, candens ut ignis.~~

Sed cum tolluntur lapides, candens ut ignis, ne pater aut mater prope sit, quia melioris effectum habent,

CAPVT. III.



Celidonia. Dioscor. Celidonia inuenitur in uentribus hirundinum. Cuius genera sunt duo niger & rufus, quae colliguntur capris pul-

lis hirundinum, & scillis eorum uentribus inueniuntur: lum facit. Qui hunc sub lingua gestauerit aut hec uentris ipsi eandem modo tunc inest, cum luna primo accensum crescens est. Menores in ultimo descendente: sic uult Aaron de uentribus lapidum. Nec hic lapides ab igne corrumpitur.

OPERATIONES.

- 1. ~~Albus est inuenitur in uentribus hirundinum.~~
- 2. ~~Albus est inuenitur in uentribus hirundinum.~~
- 3. ~~Albus est inuenitur in uentribus hirundinum.~~
- 4. ~~Albus est inuenitur in uentribus hirundinum.~~
- 5. ~~Albus est inuenitur in uentribus hirundinum.~~
- 6. ~~Albus est inuenitur in uentribus hirundinum.~~
- 7. ~~Albus est inuenitur in uentribus hirundinum.~~
- 8. ~~Albus est inuenitur in uentribus hirundinum.~~
- 9. ~~Albus est inuenitur in uentribus hirundinum.~~
- 10. ~~Albus est inuenitur in uentribus hirundinum.~~
- 11. ~~Albus est inuenitur in uentribus hirundinum.~~
- 12. ~~Albus est inuenitur in uentribus hirundinum.~~
- 13. ~~Albus est inuenitur in uentribus hirundinum.~~
- 14. ~~Albus est inuenitur in uentribus hirundinum.~~
- 15. ~~Albus est inuenitur in uentribus hirundinum.~~
- 16. ~~Albus est inuenitur in uentribus hirundinum.~~
- 17. ~~Albus est inuenitur in uentribus hirundinum.~~
- 18. ~~Albus est inuenitur in uentribus hirundinum.~~
- 19. ~~Albus est inuenitur in uentribus hirundinum.~~
- 20. ~~Albus est inuenitur in uentribus hirundinum.~~
- 21. ~~Albus est inuenitur in uentribus hirundinum.~~
- 22. ~~Albus est inuenitur in uentribus hirundinum.~~
- 23. ~~Albus est inuenitur in uentribus hirundinum.~~
- 24. ~~Albus est inuenitur in uentribus hirundinum.~~
- 25. ~~Albus est inuenitur in uentribus hirundinum.~~
- 26. ~~Albus est inuenitur in uentribus hirundinum.~~
- 27. ~~Albus est inuenitur in uentribus hirundinum.~~
- 28. ~~Albus est inuenitur in uentribus hirundinum.~~
- 29. ~~Albus est inuenitur in uentribus hirundinum.~~
- 30. ~~Albus est inuenitur in uentribus hirundinum.~~
- 31. ~~Albus est inuenitur in uentribus hirundinum.~~
- 32. ~~Albus est inuenitur in uentribus hirundinum.~~
- 33. ~~Albus est inuenitur in uentribus hirundinum.~~
- 34. ~~Albus est inuenitur in uentribus hirundinum.~~
- 35. ~~Albus est inuenitur in uentribus hirundinum.~~
- 36. ~~Albus est inuenitur in uentribus hirundinum.~~
- 37. ~~Albus est inuenitur in uentribus hirundinum.~~
- 38. ~~Albus est inuenitur in uentribus hirundinum.~~
- 39. ~~Albus est inuenitur in uentribus hirundinum.~~
- 40. ~~Albus est inuenitur in uentribus hirundinum.~~
- 41. ~~Albus est inuenitur in uentribus hirundinum.~~
- 42. ~~Albus est inuenitur in uentribus hirundinum.~~
- 43. ~~Albus est inuenitur in uentribus hirundinum.~~
- 44. ~~Albus est inuenitur in uentribus hirundinum.~~
- 45. ~~Albus est inuenitur in uentribus hirundinum.~~
- 46. ~~Albus est inuenitur in uentribus hirundinum.~~
- 47. ~~Albus est inuenitur in uentribus hirundinum.~~
- 48. ~~Albus est inuenitur in uentribus hirundinum.~~
- 49. ~~Albus est inuenitur in uentribus hirundinum.~~
- 50. ~~Albus est inuenitur in uentribus hirundinum.~~

candida



Chryso-
prassius, et chryso-
passios. Albus
Chryso-
prassius ē
lapis, qui
ab India
uenit, &
raro iue-
nitur, pro-
pter qd et
ceteros
quādam, in colore celam est quasi sic ex
facco porri uel prassij coagulato: habens
etiam auri guttas, propter quod & tale no-
men accepit: quia chrysos aurum sonet in
græco prassius, id ē auride uiriditate porri.
Vesica, Maraboli folijs submersa pressaq; porri.
Idem. Chryso passios est gēma ab Aethio-
pia ueniens.

OPERATIONES.
Alber. Chryso prassios uires habet lapi-
dis prassij, etiam ad omnes cordis passiones
efficax reperitur. Idē chryso passios dis-
citur lucere in tenebris: & eas necesse lumi-
ne superuadentis, ita q; colorem non retin-
et, quē habet in obscuro. Est in ipso,
secundum diuersitatem luminis & tene-
brarum, reciprocatio colorū uel uis quer-
cupur cincta & noctiluca.

OPERATIONES.

OPERATIONES.
Alber. Chryso prassios uires habet lapi-
dis prassij, etiam ad omnes cordis passiones
efficax reperitur. Idē chryso passios dis-
citur lucere in tenebris: & eas necesse lumi-
ne superuadentis, ita q; colorem non retin-
et, quē habet in obscuro. Est in ipso,
secundum diuersitatem luminis & tene-
brarum, reciprocatio colorū uel uis quer-
cupur cincta & noctiluca.

CAPVT. II.



Chry-
solithus &
chrysolithus.
Dios.
Chrysolithus lapis
lucidissimus ē,
& similis au-
ro. Alber.
Lapis chry-
solithus ē
in colore
habens ut



Cry-
solithus. Alber.
Lapis
chrysolithus
quādo
fuit ex frige-
gore, alio
quando
autē ex
nive, sicut
sipe
expositus
fuit.
Et

in Germania ubi multi inueniuntur. Vt et
autem modus generandiōis facilis superio-
ribus erat manifestus.

OPERATIONES.

Hic lapis frigidus, oculo solis opposi-
tus ignem efficit: si calidus sit hoc per se
non potest. Huius ratio posita est in lib.
de proprietatibus elementorum & planeta-
rum.

Et dicitur etiam sicut restringere sub lin-
ga posita, & experiri est, q; minor est
medie

mellic mixtas, acceptis à mulieribus reple
at ubera lacte. Ex lib. de natur. ser. Cry-
stallus lapis est ex glacie induratus.

Solimus tamen in aliquibus mundi par-
tibus hinc inveniri dicit, ubi nōq̄ gelo vel
glacis fuit. Dioscori. Crystallus vitres
fractis spiculis aduruntur ad vitran-

CAPIT. 40.



Cinna-
bar.

Pande, ca-
pit. 103.
cinnabar
lat. Gre.
serceg.
Arab. as-
reg: mel-
zem zifar

Cinna-
bar id est
cinnaba-
ra. Ersit
ex sulphu-

re & argenteo uo, & est rubri coloris. Sc-
ra lib. aggregatis. capit. asreg sicut asregi id
est cinnabarum, sit ex plumbo q̄n possit
igne & in istam uor, & sit rubeum. Simile
er sit ex cerussa combusta in hunc modū,
accipitur & ponitur in concavo vase mīe-
do, & ponitur super ignem, et movetur de-
nec rufescat, & sit uelut auripigmentum
rubeum. Equidam nominant hoc sandax

OPERATIONES.

1. Gale. Quando comburitur plumbum
vel cerussa mutatur, et fit asreg: & est res
sabiior eo, sed non ita sedativa.
2. Idem auto. Lachindi. Et accidit bibens
asreg sicut illi qui bibit litargirum, om-
nes isti sunt spiculi cinnabari.
3. Dioscori. Vitrus est illa similia lapidi
emathitis, deniq̄ constringit uel demerit,
& ideo sanguinis fluxum abstinere, cōbus
stidibus & pustulis optulatur, cerosis ade-
din, uniliter etiam confectio nibus colly-
riorum miscetur.

CAPIT. 41.



Cin-
Aur-
tor, Ci-
nia ex p̄
dictis
corpori
bus usita
relinqui-
tur, & est
substan-
tia terre
na quidē
arida &
compa-
cta, in q̄

corpus solidum per ignem resolutum hu-
more consumpto redigitur. Vnde ex gr̄o
di corporis propter consumptione mmae
rie modicus cinis efficitur, de p̄chi coloris
est.

OPERATIONES.

Erquis partes habet minutissimas, seu
stacus gitabilis est, ad multa tamen peruri-
lis. Cinere nōq̄ primo quidē ignis ipse
regitur, & conseruetur. Cinere pelles de
piscibus, & quodammodo in nouantur.

Cinis etiam pro alomine ponitur in du-
cturis pannorum. Ex aqua cinis admi-
stra sit lixiuum quo capitis abluuntur.

Cinis supra sanguisugam proiectus si-
guinem quem suxerat, emouere solet. In
medicinis quoq̄ tam cinis q̄ lix. usū proli-
cit. Auic, in a. casu. Cinis omnis natura
habetabiliter sua murticatuam: quersit
caus tamen, & ablutio manuum eius abster-
sionem, & acquirit ei glutinosam. & ex-
siccationem sine mordacitate. Aqua
uero cineris ingreditur in edicinis pure
facientibus: & etiam fortiores sunt aqua
cineris, sicus, & lacticij: plus in abster-
git & siccis, q̄ opere. Cinis autē igno-
rum stipiticorum, ut quereus & reliquorū,
retinet sanguinem. Dioscori. Lixiuum
ex cinere quereus ad usum medicinis effi-
caciissimum est, & hominibus & p̄dioris
bus q̄ densione pulmonis urantur: & qu-
bus aliquis res uenena obsistit. Bibita nō
q̄ statim salutem afferit.

Vtilitatem ē in uulneribus humectis: &
& in fistulis, & ad uulnere di sicilia ad fa-

mandum & callosa longi temporis fordidā. Quoniam ergo laeunda sunt & sic apto medicamine lananda, quia vnicuique suū sanas, sed ad sanandam vulnera d'ipona.

CAPVT. 41.



Coral-
lus.
Ex lib. de
nat. rerū.
Corallus
est lapis
rubeus
ualde, si-
quā ha-
bens ut
cornu
cerui, vel
ut herba
radix est
mulsitra

dicitur. Nec mirum, quoniam in herba fuit in mari primum. Hic fulminibus & tempestatibus resistit, unde antiqui lapidē in huiusmodi factum cum seminibus in agro factabant, aut in arboribus suspendebant, ut grandinum pericula non sentirent. De montibus quoque terribilis est, & hoc forte, cuius frequenter ramorū eius excidit modum erubescit.

OPERATIONES

Autem in a. cañ. Corallus est frigidus in a. gradu sicus in a. Supricus est, ut uehementer prohibet fluxum sanguinis.

Carnem additam abscindit, confortat oculum abstergendo & exsiccando humiditates fluxas in eo. Est et precipue quod aduhsam est & abstraham conueniens lachryma. Vespigia quoque ulcerum abstergit, confortat apothematis in intestinis & splenis, resinet purum sanguinis. Nascitur in maribus quae sunt in Africa, alius quidē rubeus est, alius niger, alius albus.

Dolorem stomachi remouet, ac prohibet super os eius directe suspensus.

Et ideo collis puerorum appetitur. Dicitur autem quod si transeat, & impletur ex eo concuities infirmorum denotum, eradica eos & est summus in confortatione

gingiuarum. Confert etiam spatio sanguinis & eius fluxui, proprieque rubeus, & omnibus ceteris moribus stomachi.

Arnoldus. Corallus a mari trahitur sic ut ramusculus, et ualet contra quemlibet fluxum sanguinis & epilepsiam.

CAPVT. 42.



Corne-
olus.
Ex lib. de
nat. rerū.
Corneo-
lus, uel se-
condum
quosdam
cornelus
est lapis
rubeus, &
lucidus,
sed ob-
scuri cor-
lois, uel

se carni similis. Horum lapidum multitudine filij israel in deserto sculpsisse dicuntur, quoniam in sculpitura eam subulis cum-
mus comprobatur, ut nullus possit horum huiusmodi operis mutationem audere a uentate: nec dubium quod secūdam efficacitas & uirtutes gemmarum sculpebantur magis nes figurarum. Albertus in Lapidario suo Corneolus, quoniam quidam corneolum uocant. Lapis est coloris carni, hoc est rubei obscuri, sicut carnis tonsa. Hic apud Romanos fluxum inuenitur frequentissime, et est ualde rubeus, colorem habet sere sicut minimum, & quando politur, ualde nitet.

OPERATIONES.

Experitur est quod stringit sanguinem, & precipue menstruum & emorroidarū, tenet etiam iras mitigare.

Serapi. Virtus istius lapidis est, quod quando deservit in annulo, reprimat iracundiam & causam litis auertere iudicium.

Et reprimat fluxum sanguinis, unde et quod excas.

erant proprie & sanguinis mēstrui. Et quando sic ex eo densificatum, abibergit sordes densum & dealbat eos, & facit eos pulchros.

CAPVT. 44.



Conchilium, sicut dicitur, ca. 43. Lapis conchilij.

hulum ponitur in q̄dam electuario Auicēne, quod est contra ueridum lapidis, & quidam dicunt, q̄ est coelca marina, quæ dicitur conchilium, & quidam dicunt, q̄ est coelca limaciarum, secundum ueritatem lapis est coelca porphire marinx, & est conchilium marinum purpureum.

CAPVT. 41.



Copra, Arabice hager al-mafensifi ue Amēsen. Lapis quo utuntur ferrū, uel olearia.

omnino magis cap. 41. 42. 43. 44. 45. 46. 47. 48. 49. 50. 51. 52. 53. 54. 55. 56. 57. 58. 59. 60. 61. 62. 63. 64. 65. 66. 67. 68. 69. 70. 71. 72. 73. 74. 75. 76. 77. 78. 79. 80. 81. 82. 83. 84. 85. 86. 87. 88. 89. 90. 91. 92. 93. 94. 95. 96. 97. 98. 99. 100.

• Frie autē almsieni quæ accipitur ex lapide quod dicitur yfachien. phibet augmētari mammillas puellarum ante tēpus, & testiculos puerorū. & est quia uirus eius infirmitatē. Et idem auro. Dose. Quando acuitur super ipsum faciem aliquod, et

linetur q̄ aggregatur super alopiam, facit in ea nasci pilos. Et linuntur ei eo, mammilla puellarū, & testicul puerorum, & prohibet eos augeri. Er eductus per se in acibus eorum amborum, & quādo sumitur in aqua cum aceto, conuenit dolori splenis & epilentia, & fricatio eius conuenit alopiæ. Vbi sciendum quod lapis, uocatur similiter eos ocularia, quia in ea fricantur syeff oculorum, Vel eos olearia, acuntur in eo instrumenta ferrea, si pergitur super ipsa oleam.

CAPVT. 44.



Cuprum, sicut dicitur, re. Cuprum siue es. Et eiusdem duriciei cō argento, & eiusdem liquantōis, hoc ex eo pro q̄ est ruber coloris.

Aes nulla rubigine corripitur, fetorem habet & tamen dulces sonat. Philosophus. Aes siue cuprum sonorum est et uocale, natura calidū, sonus eius per se ruidus est: admixtum uero stano uel argento uel auro, ualidum est ualde, dulcemq̄ sonum reddit. Cuprum tamen in se temperatius est, sed ut ex auro & argento mixtum, modius temperatur. Et facile quidem est, & in omne artificium distillat: sed cum labore & moderamine ueberatā, nunq̄ uero sic purgari potest, quin facile contrahas corruptelam. Durat tamen in annos plures mos.

OPERATIONES.

• Hydorus. Aes autē dī splendoris certis dicitur, siue & aurum & argentum. Apud antiquos prior artis usus q̄ ferrum cognatus est.

• Aere quippe primi p̄fendi debet, &

certamina belli gerant, etiam in p̄sco es
maxis.

1. Aurum uero & argentum propter iustitiam respiciuntur. Nunc autem ut uersa
sa facit q̄ & aurum summo celsi honore.
2. Inter omnia uero metalla q̄ uocantur
mum est & maxima potestatis. Ex eo &
q̄ta lamina fiunt.

CAPVT. 47.



DRACO
nites.
Albert.
Draco
nites est
lapis à
capite
dracōis
extract⁹
& fertur
ab oriente
ubi sunt dra
cones

magni. Virtus ei efficax sicut lapidis quo
curat horax, quando de dracōe extrahit
tur ad huc uisio palpitans. Insidiantur au
tem dracōibus dormientibus, & subito scilicet
fo corpore dracōis ad huc palpitare, tunc
hunc lapidem.

OPERATIONES

1. ~~Draco nites est lapis qui dicitur ex dracōe~~
~~quod dicitur ex dracōe quod dicitur ex dracōe~~
uasi si de uisio exuratur, & debet ferri
in sinistro brachio. Antea enim a cibus
mules confert. His etiam superfluitatibus
quæ generantur in animalibus & moris
corruptione. Altera est quando naturali
morte corruptis humoribus moriuntur, et
quando mortui uel corrupti occisa lae
rant. Ego autem in paribus Almaniae
Suentia uidi lapidem super quem cō uenerat
plurim⁹ serpentes in ser montes in q̄
dam prato, & cum transitum facerēt inde
dominus certe milites cognatis gladijs
sciderunt serpentes in multa frusta: & in

fundo tamē quidam magnus facit serpēs
in multas partes incisus, & sub capite ser
pentis inuoluitur est lapis niger, formatus ut
piramis abscissa, non perucidus in circui
tu, coloris pallidi, pulcherrim⁹ habens de
scriptum serpentes. Et hunc lapidem ab
uxore eiusdem nobilitatis, proferentium
cum capite eiusdem serpētis.

Item dicitur uenena fugere q̄ sium ad mor
sibus animalū uenenatorū.

CAPVT. 48.



DAIMONIS
Dya
dochos
& Dros
litus. Al
ber. Daimon
is quidē las
pis bicor
lor ut ara
cus daimon
is, q̄ iris uocat
Eliaus

daimon dicitur q̄ grec̄ intellectum uel tiel
lan clarum stillantem sonat. Idem. Dya
dochos est lapis pallidus, dicitur aliquan
tulum berillo similis.

OPERATIONES

Albertus. Lapis daimonis dicitur con
ferre febricitantibus, uenenosa pellere, &
animam & uictorem reddere.

~~Dya dochos est lapis qui dicitur ex dracōe~~
~~quod dicitur ex dracōe quod dicitur ex dracōe~~
~~quod dicitur ex dracōe quod dicitur ex dracōe~~
~~quod dicitur ex dracōe quod dicitur ex dracōe~~
~~quod dicitur ex dracōe quod dicitur ex dracōe~~
~~quod dicitur ex dracōe quod dicitur ex dracōe~~
~~quod dicitur ex dracōe quod dicitur ex dracōe~~
~~quod dicitur ex dracōe quod dicitur ex dracōe~~
~~quod dicitur ex dracōe quod dicitur ex dracōe~~
~~quod dicitur ex dracōe quod dicitur ex dracōe~~

Arnold. Drosolithus est lapis uari⁹, cu
ius nominis causa exiuit, quia si ad ignem
applicetur, uelut sudorem emittit.

CAPVT. 49.

Dyacondos



Dycodos, Dya-
manic^{us},
& Dyo-
nista.
Arnol-
Dyaco-
dos est la-
pis palli-
dus bes-
sillo si-
milis.

OPERATIONES.

Ex lib. de nat. rer. Dycodos est lapis q
aquis iniectus varias effigies demonū ef-
ficatus, ut de responsa petentibus. In
eodem lib. Dyananicus, est lapis qui in
quo concing metallo gestatur ferream tamen
sibi sedē propinquam eligit. Idē Dyo-
nista est lapis niger mixtus rubicibus nos-
tis. Hec ex aqua mīta uinū fragrat & odor
refuo puratur ebrietati resistere. Philo-
sophus. Dyonista lapis est Orientis, fusci
coloris, niueis resperis guttis. In aqua tri-
tus, uinum fragrat, & tamen ebrietas cop-
tra naturam odore suo fugari solet.

CAPVT. 106



EXa-
con-
calibus
lapis ē in
parua
magna
die, mult-
color ē,
unde &
nomina

as est. Tam diuersis enim nominis alperius
est, ut sexaginta gemmarum colores impar-
uo eius orbiculo deprehendantur.

OPERATIONES

Arnoldus. Exa conalibus ē lapis ual-
de paruus ex coloribus sexaginta distinct^{us}.
Hic hominis oculos efficit uentulosos.

Ex Lapidario

Exa conalibus Lapis ex 60 nominis adp^{to}.
Corpora exaginta diffendo supplet
Duntaxat gemmarum sunt a uale sale decorum

Isidorus. Emisthon gēma inuēt granite
simas aspiciunt, ex igneo colore radians
auro, portans secum in extremitatibus ei-
didam lucem. Ex lib. de nar rerū. Echi-
tes est lapis puniceū coloris, habens lapide
li inueniunt, ex quo fit sonorus. Hic ab age-
la de extremis orbis partibus in nidū por-
tantur. Naturaliter enim hanc esse causam,
quod aqua quilibet hunc colore conca-
lescunt, nisi lapis naturaliter frigidus præ-
sens sit. Hic pueros incolumes tenet.

sup. lib. 1.
cap. 1.

Efficacissime progentes iuuat, ne labori-
fimi faciant, uel in partu grauius laborēt.

~~...~~ De isto lapide
superius etiam dictum est. ~~...~~

CAPVT. 107

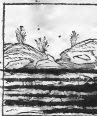

ENi-
dros,
Efrēsis,
Aegyp-
tella. Itae
dor. Eni-
dros la-
pis est ab
aquis uo-

pp. dros
sup. lib. 1.
cap. 1.

co fontaneam scaturiginem. Arnoldus
Enidros est lapis distillans perpetua gut-
tis, nec liquefcit omnino, nec efficitur mi-
nor.

Ex libro de natura rerum. Enidros ha-
bitat in montibus in modo uentus
perit in quantum per se est.

* *stibes.*

Ex Lapideo

1 Habet naturam granae est deprehendere casum.
Non si de terra lapidis substantia quare.
Non minus efficitur nisi non certum i. quare.
Terra exterior defendenda ad interiora.
Vi semper restat, cur se non impedit. *est.*
Solventi ingrediens contrarius egredietur.

2 Hydor. Electus lapis est speculi naturam
habet in reddendis imaginibus quam
sunt. ~~Superiorem~~ ~~quae~~ ~~est~~ ~~seru~~
si aquae addita, statim refrigerat. Aut si so-
li opposita materiam aridam accendat, nati-
citur in Corintho. Item. Aegyptiella ge-
ma est radice nigra facie uero cerulea. Ex
Aegypto ubi reperitur sic appellata.

CAPVT. III.



cuius ampullae.

OPERATIONES.

~~1~~
~~2~~
~~3~~
~~4~~
~~5~~
~~6~~
~~7~~
~~8~~
~~9~~
~~10~~
~~11~~
~~12~~
~~13~~
~~14~~
~~15~~
~~16~~
~~17~~
~~18~~
~~19~~
~~20~~
~~21~~
~~22~~
~~23~~
~~24~~
~~25~~
~~26~~
~~27~~
~~28~~
~~29~~
~~30~~
~~31~~
~~32~~
~~33~~
~~34~~
~~35~~
~~36~~
~~37~~
~~38~~
~~39~~
~~40~~
~~41~~
~~42~~
~~43~~
~~44~~
~~45~~
~~46~~
~~47~~
~~48~~
~~49~~
~~50~~
~~51~~
~~52~~
~~53~~
~~54~~
~~55~~
~~56~~
~~57~~
~~58~~
~~59~~
~~60~~
~~61~~
~~62~~
~~63~~
~~64~~
~~65~~
~~66~~
~~67~~
~~68~~
~~69~~
~~70~~
~~71~~
~~72~~
~~73~~
~~74~~
~~75~~
~~76~~
~~77~~
~~78~~
~~79~~
~~80~~
~~81~~
~~82~~
~~83~~
~~84~~
~~85~~
~~86~~
~~87~~
~~88~~
~~89~~
~~90~~
~~91~~
~~92~~
~~93~~
~~94~~
~~95~~
~~96~~
~~97~~
~~98~~
~~99~~
~~100~~

3 Dioseos. Epistiteri lapis rubicundus ac
difficilis est, et nascitur in Corincho. Hic
in aquam feruentem missus, continuo re-
pidorem eum reddit. Et si aliquantulum
ferretur, ubi omnem aridorem tollens, frigi-
dam eum facit.

1 Qui uero circa brachium fini-
firum cum portauerit, omnes turbas con-
termit.

CAPVT. II.



F Alca
nos,
Filaer,
Flongit-
res & Ho-
gnus.
Arnold.
Falta-
nos q &
arseni-
cum uel
auripig-
mentum
dicitur,
sapa est

tubus & curius.

OPERATIONES.

Habetque naturam sulphuris calefaciens,
di & desiccandi. Si eni apponatur, ut si ma-
ta illud in album. Omnia metallina cor-
pora exurit, preter aurum. Idem. Filate-
rus eadem est gemma, eiusdemque uirtutis
cuius est chrysolithus, de quo sufficiens r-
dictum est superius. Hyd. Flongites ge-
ma est ex Persida, et hoc est una ex gemmis
ardentibus uel crystallinis, ostendens in
tra se quasi flammam effluens, quae non
extinguitur. Plinius, Flongius in Ae-



gypto in-
uenit, au-
rosam &
flamme-
am habet
colorem.

Idem,
Illinius
fronti flo-
gnit scilicet
seu cum
mum in-
ducit.

CAPVT. III.

Ferrom

Ferrum. In dor. lib. Ferrum dicitur quod sierra id est semina saepe dicitur. Vt si ferrum post alia metalla regruat, cuius postea uerba in obsequium species. Anst. in lib. metheorum. 3. Ex uaporibus humilitas in terra species nulla dilatatur in percussione sicut ferrum. Horumque esse est, quod quando coarctatur igneitas & lapideitas desiccatur & arefcunt. Idem in lib. 4. Quod si sunt igne mollicabilia, uel ut ferrum et corru. Hincque ferrum sic molle & scissibile. Ferrum autem i calido liquatur, coagulatur in frigiditate, ipsumque operari liquatur ut humidum fiat, inierque coaguletur. Scorta uero subit & deorsum datur, estque multoties in panis & mundum su. hoc calidum fit, in quod pendens est mundum. Melius quod ferrum est quod minorem corruptionem habet.

OPERATIONES.

Ex lib. de nat. rer. Ferrum frigiditate nare est, durum solidum & incisibile, oia foris in dicitur domat & a se tantum confusumitur. Super oia metalla corruptiis facilius corrabat. Etiam connexa corruptione inficit. Rauce sonat, igne arefcit & ductile fit. Ex eo sunt arma, diuersa quibus metalla incisionibus apta.

CAPVT. 11.



Gargas. In dor. Gargas primum in Sicilia in uentus Gargas fumens fluere relectus, inde & nominatus, licet in Britania

fit plurimus. Est autem niger, planus, leuis: & ardens igni admodum sicilia in eo scripta non delentur. Mirum quod aqua accendatur, sed eo extinguatur.

OPERATIONES.

Ex lib. de nat. rer. Gargas lapis niger, est ac lucidus, caducis prodris accensus.

Dymooes quoque fugatur nisi per os hominis obfessum loquatur, fumus eos tacere cogit. Idem. Stomachum exersum iuuat, et aqua in qua triduo iacuerit, cito parum liberat. Ipsa quoque aqua si in puella potetur, an utroque si deprehenditur. Nam si utroque est immota manet, si corrupta, in continentem mingit.

Sergius tamen dicit, quod hoc facit, ut calorem suum circa oia detrahat. Idem quoque calcfactus conficitur noni maricis, quando suffumigat ex ipso, epilepticis edere. Fumus eius effugit uermes uenenosos. Diofcor. Gargas mellior est ille qui facile igni exarsit, et odor est habet asphalti. Hic aqua solutus demit multos confirmas, ad rigores pro cordis rum uentulos & curfiones facit.

Inuentus serpenti fugat medullas aqua per triduum potenda.

CAPVT. 12.



Galates & Garamanus. In dor. Galates res lapidea lacteus dicitur, qd dicitur succi album ad lactis saporem.

OPERATIONES.

Feminae nutritionibus alligatas facit, dat obedi. in fatis in quoque oia suspensa sus salubre fertur. In ore ad dicitur quod dicitur & memoriam aduere.

Arnol. Galacites lapis efficitur simi-
lis, hincemini Nilus & Arctolus, dant la-
ctis succum & laporem, & in ore clausus,
urbat mensam. Collo circidarius uber-
ra lacte replet, & semore ligat facies par-
tus fibet. Deniq; siue tempore cu sale mixtus
aqua ouile circidari paritur, oues lacte repli-
tur & scabies ab eis ligatur.

Aristot. Lapis galacites dum ponit co-
llo circidarius ignis, exanguinat: & si hoc

Dico. Lapis galacites quodammodo
reus legatu dulcitate dicitur, quia tritus
colorem lacteum emittit.

Hic post balneum iesumo datus cu mul-
sa uel aqua, lactis copiam ministrat.

Lacteus autem dicitur, quia siccitatis
mala in obliuionem adducit: unde & ma-
liri difficulter parienti filo factio de lana
ouis circa femur dexarum ligatus, mox cu
sine dolore parere facit.

Lapis galacites dicitur, quia tritus
colorem lacteum emittit.

Plini. Garama
lapis dicitur, quia tritus
colorem lacteum emittit.

CAPVT. 17.



GRANATVS
est et ga-
ratides. Consi-
derat. Gra-
natvs 2 de
genere
cibeticu
Vest est
lapis ri-
uus &
perlac-
tus, i co-
lore si-

milia bala uisija, aliquantulum obscurior
carbonculo. Et cum subicitur ei in sigillis
niger color, tunc magis uisat. Et in hoc
genere inuenitur quidam medius: qui si
tra uisat est parius hincemini ore colo-
re propter hoc genus uioletarum dicitur, & p

est alius granatvs. Albet. Garama
est lapis qui ferrugine nigri coloris. Pro-
batur autem ueritas huius lapidis sic, si ge-
stans lapidem totum corpus suum ungas
in oleo musca & uelpis exponitur, & si ma-
tius manet ab eis, lapis est uerus: & si de-
ponit lapidem musca & uelpis super mel
cadunt, & fugunt.

OPERATIONES.

Constans, & Albert. Dicitur granatum
legificare cor & pellere tristitiam, & est ca-
lidum & sic. Et qui dicitur hunc esse de ge-
nere iacindi, est salsum. Inuenitur aut
lapis hic secundum plurimos in Aethiopi-
a, & aliquodes in ora Tyrum iuxta arena
maris. Albet. Dicitur lapis granatvs
inuenitur in Aethiopia, & in ora Tyrum
iuxta arena maris. Et qui dicitur hunc esse
de genere iacindi, est salsum. Inuenitur aut
lapis hic secundum plurimos in Aethiopi-
a, & aliquodes in ora Tyrum iuxta arena
maris.

CAPVT. 18.



AGAGI
meon,
chrysolite
chus et ga-
lacides.
Albetus
Gagagero
meon 2 la-
pis dicitur
si coloris
sicut pel-
lis capreo-
li. Idem
Chrysolite

chus est gemma coloris aurei, in horis ma-
tutinis uisu pulcherrimus est, in alijs aut
horis dissimilatur igne autem corrupit
tur & fugatur, & ut qui dicitur in illa
manu: & ideo timere ignem dicitur. Dicitur
autem alij qd est aliud genus istius lapidis,
qui est lapis ignobilis substantia, et est mar-
chastita aurea que in medium quoddam in-
ter metalla & lapides, dicitur autem uerita-
tum genus istius lapidis esse coloris medij
inter ceruleum & rubrum.

Plinius. Galacides uelut cinereus est ga-
ratidus.

Operationes

OPERATIONES.

~~Alber. Chrysolitus. Virtus huius lapidis est curare scabiem & ulcera, & in manu gellans, colorem febris mitigare dicitur. Plin. Galienus laetiter humectat, & leniter coarctat, & ideo facit ad lachrymas oculorum.~~

Alber. Chrysolitus. Virtus huius lapidis est curare scabiem & ulcera, & in manu gellans, colorem febris mitigare dicitur. Plin. Galienus laetiter humectat, & leniter coarctat, & ideo facit ad lachrymas oculorum.

CAPVT. 49.



Etiam quoque inuicta est, ut adamantus. In igne ferat etiam lingua suum manere.

OPERATIONES.

Arnoldus. Galacia lapis omni tempore frigidus, nec unquam calescit.

Ex Lapideis.

Est que candorem sui grandis et figuram, libet omnem de multa gelata gemma, Galie natura ut tunc fore probatur, Vt omni tempore frigidus sit, nullaq. calore ab igne Solimus. Galos opera lapis deficietibus fontis e celo cadit, lingua humane familis est, non modice, ut magis ferunt, possessatis, qui ex ea motus lunares excitari putant.

CAPVT. 50.



Gypsum, capis. de gypso. Gypsum genus est lapidis si militis nomen, cuius est opusium cum quibus habet ut nas latus. Gypsum vero non

coctum deficcatum est & stipiticum, & parum plaustricum, & collectivum.

OPERATIONES.

Dioscor. Fluxus sanguinis & sudores, abstinere bibendum suffocatis hominem.

Vitum vero lepromis est, & deficcet & reprimit cum pulca tritum in iuribus etiam ut gellama, sed amplius stipiticis & refrigerans somnour. Vnde illud inum froni sanguinis cursum stringit, potatum utro, diuenteria, & ciliacis et omni profusus resistit. Flos eius facit ad ea quae instantias constringere volumus.

Serapi. lib. aggre. capis. gypsum. Virtus eius est deficcans.

Eidem autem. Gale. Non ad ministras, nisi e acrius: & vitum eius est quae deficcet & conglutinat & opilat. Et hoc ideo quia ipsum facit aggregationem parvis et eo, & contentis fluxui sanguinis quando miscetur cum medicinis sic cis: quia gypsum est durum sicut lapis, & ideo oportet quod ad miscetur cum albumine oui.

Et sit multum stipiticum, quidam miscet, est puluere molledini, qui aggregatur quidam ex farina frumenti super muscos molledini & pilis leporeis.

Et quando aduritur, minuitur de visco sitase sua, & augetur subtilitas sua, & sua densio, & sit stipiticum: & maxime quidam conficitur cum aqua & aceto.

CAPVT. 51.



Archilepta, sed principalis in Arabia & Africa inuenitur.

Hæm-
athites. Iſi-
dor. Hæ-
mathites
lapis eſt
dicitur qua
rubore
ſanguis
neus eſt.
Hæma
quippe
ſanguis
nis eſt. Ci-
gnitur in



nos lapis eſt albus & ſpectus uſus quo ſolent aurifices aurum limpidae.

Hæca-
colithes &
catho-
nos. Alb,
Hexaco-
lithes eſt
lapis ua-
rius, diſ-
ſoluitur
ut dicunt
periti me-
dicorum
Dioſcor.
Exhe-

OPERATIONES.

- **Hæmathites** dicitur, quia hæmach ſane-
gus thibæ ſiftens: habet enim uirtutem
ſtringendi fluxum ſanguinis.
- **Ex libro de naturis rerum.** Hæmathites
eſt lapis ferrugineæ coloris, mixtus uenis
ſanguineis, hic emilius in aquam humentem
eam reddit ſpidam. Si quis eam deſerat,
ſolis ardorem non timebit.
- **Item ſoli expoſitus** à ſe ſcintillas emittit,
fructus à locuſtis & grandine ſeruat.
- **Idem, Contraſtus,** & in aqua reſoluitur
ſanare eos quiſ aliuas ſanguineas emittunt.
- **Sanat etiam uentis fluxum,** ꝑuſis et-
us carnes mortuas creſcentes in uulnere
corrodit & caſſit. Vino quoq; permixtus,
ulcera ſanat, bibulusq; lapidem uelice fræ-
git.

Ex Lepidario.

- *Compla hæmathes græcum de ſanguine nomen.*
Naturæ lapæ hæmathes ſeruat creſcit.
ſopica cal uentis ꝑer multas ꝑrohibet uerſe.

CAPVT. 41.

OPERATIONES.

Alber, Hexacolithus uino permixtus,
& potatus, ualeat contra colicam et illi eam
paſſionem. Dioſc. hæthinos curatiſto-
maticos potatus cum paſſo & aqua, ſimili-
ter uentis ſanat potatus. Ad uentris
uoluptates in ſiſce facit hibiſtus, quia nō
patiſtur diu eos ſanguari. Soluit etiam ue-
licam dolentem. Nam portatus parum ſi-
ne ægritudine conferatur, & uelocitate ꝑar-
uientis facit circumſpectus ſemori.

CAPVT. 42.



Hæro-
pta. Iſi-
dor. Hæ-
litropta
eſt gem-
ma coloi-
ris uiri-
dis ac mu-
bilis, ſicil-
is ꝑonte
ocis ſup
ſparſa eſt
ſanguis
neus uis

uſe, cauſa ſuo nois eſt de effectu ipſius lapidis
*Nā in labris ꝑetris deſecta radices ſolis mu-
tar ſanguineo reꝑercuſſio: extra aquam au-
tem ſpeculi modo ſolē excipit, de ꝑhœdit*
deſectus

aqueo succo, qui exiit de materia lapidis qui generatur in luto rubro. Ergo hoc aquosum vehementer a sicco appropinquatum est sicco & durus lapis ualde. Cum autem sub testis soli eius pars immittitur, & pars eius in umbra tenetur, projectis reflectendo pulcherrimos colores tridit super oppositam partem, uel super aliquod corpus per quod ins uocatur. Aliquid autem si melle hinc nascitur in gipso, quod est gipsum in extremis, & frigiditate ualde, & uisitur eo pro uero quidam in uicinis.

CAPVT. 42.



Isculus & Hyena. Albe. & ludo. Isculus est lapis croceus similis Lapis in ultimis Hispaniarum partibus, frequentius inuenitur iuxta Ca-

lida. Hinc dicitur, quod hinc dicitur, quod hinc dicitur. Hinc dicitur, quod hinc dicitur, quod hinc dicitur.

OPERATIONES.

Est autem lapis filabilis propter uiscosum sicut in eo aretata. Et si de eo frangatur, non comburitur, sed ex igne purgatur & nitet. Et forte illud quod Germani uocant Salamandram, quia hinc lanugo quae in decolligitur, est sicut lanugo lapidis humiditatis: quare ad id non crematur in methereorum expeditum est. Huius speciem quaedam dicunt esse quaedam lapidem, quem quidam uocant carbonem album. In uis carbonem in hoc quod facit manibus & presagio resistit. Valet contra dolorem oculorum ex humida causa, et redocius in puluerem sanat febrim. Item Isidorus dicit de lapide isto quod est albus admittit, gipsum in quantitate. Albertus Hyena est lapis a bellis quae hyena uocatur: sic dicitur

eo quod oculi eius in lapide uertuntur. Aiant aurem Euax & Aian.

CAPVT. 43.



Kacabratem, Kacabratem & Kenne. Albertus Kacabratem est lapis simile crystallo.

OPERATIONES.

Idem Albertus. Cami est lapis frequenter albus, in toto uel in parte, uariis est in colore, & frequenter inuenitur immixtus onychino.

Idem Albertus. Cami est lapis frequenter albus, in toto uel in parte, uariis est in colore, & frequenter inuenitur immixtus onychino.

Virtusque & fortis ex imaginibus & figuris quae inueniuntur in ipso & ex sigillis.

Euax in lapidario suo, Kenne est quidam lapis multum charus regibus, qui generatur in oculis ceruorum in Oriente, quos cum serpentes comedunt, deponunt semina ut fortiores fiant, in rariis flumen ubi morantur immersi usque ad caput, nam diu, quod usque ferunt uirtutem ueneri separant, in terra lacrimam emittunt, quae coagulata in oculis interdum usque ad magnitudinem nostram efficitur, donec cadat cum de flumine exierint, & sic inuenitur. Et hoc dicitur ueniorum tyra.

CAPVT. 44.



K Ara
be.

238. Cara
be est gē
ni arbor
rū, ut gē
ma unde
aruli fiūt
unde ele
ctrū faci
ūt & ka
rabe sub
eodē po
numus,

quā electrum est karabe, & succinū est ka
rabe.

OPERATIONES.

Vnde habemus ab Alexan. ca. de Di
fensis trochiscos diactrum. Id Ser
uius super buco. Virgili. in agloga pasto
ris, dicit q̄ electrum est post siccitum.

Item Cassius felix tracta. de trochiscis
dicit q̄ trochiscus est electrum, dicit electrū
est succinū, ut dicitur in libro de trochiscis. Aui.
in li. de uiribus cordis. Karabe cap. elema
& sic. in. 2. Aliqui uolunt q̄ sit frū.

CAPVT.



Lapis
li lazuli
ne. Ara
bie ha
ger alze
nard, siue
eleza
nard. Se
rapi. lib.
aggrega.
capit. ha
ger alze
nard.
Oportet
q̄ eligat

ex eo, cuius color est caelestis multum, et
corporeculis aureis & lenis est, sine asperi
tate, & sine admixtione alio cuius lapidis, et
qui nō frangitur facile, & catus frusta sit
magna. Io. Me. capit. de lapide lazuli. Lapi
s lazulus uel stellaris uel lazuli, est de

genere marinosum, habens maculas ex a
ro, & est alius albus. Et dicitur lapis mar
kastis, & alius Indus clarus caelestis. Et dī
citur lazuli, & quando q̄ minera feruntur
q̄ simul, & melior est cuius color est uir
dior in colore lazuli; & habet maculas au
reas, & mixtus cum markasita non est bo
nus & nō macularis, & similiter lenis cal
est in. 2. & sic. in. 3.

OPERATIONES.

Scrapion. Virtus eius est similis glutini
auri, nisi quia est debilior eo, & facit
naso pilos in palpebris.

Et idem auro. Gale. Est in eo stipicitas
cū acritate pauca. Et uirtus eius est que
desiccatur et infrigida etiam palpebras, que
depilantur propter aliquos humores acuo
sos & remanens q̄ in eis non augentur pi
li, nec multiplicantur, & sunt subules & de
biles. Et hoc quia lapis lazuli in his locis
desiuit humiditatem ipsorum humorū,
& immutat superfluitatem ad complexio
nem suam radicalem, cum qua sit genera
tio pilorum palpebrarum.

Et oportet q̄ ad hoc teratur ad multum,
& admanetur in puluere.

~~Et dicitur q̄ ad hoc teratur ad multum, & admanetur in puluere.~~

Item habet uirtutem adustiuam & pu
trefactiuam, & ideo auferit verrucas. Et q̄
sumitur inseruit laxat humorem melan
cholicum, & mundificat sanguinē ab hu
moribus grossis.

Et dosis eius est ʒ. ʒ. i. i. quando mascetur cum alijs medicinis la
zulis.

Et conuenit plus desolententi & asina
rit & quando sumitur in potu, auferit mē
strua le eum eo, pro uocatur menstrua.

Et ponus eius cō mouet nauicam & no
niū, sed abluio eius remouet hoc ab eo.

Auicē, de uiribus cordis dicit, q̄ cōte
fortat cor.

CAPVT.

Lactus



lac. Et hic quidem lapis est cinerei coloris dulcis saporis.

OPERATIONES.

Aut. Tenitur cum aqua, & servatur quod resoluatur ex eo in piside de plumbo, donec uenit in unio spoliemati. Et fit ex eius frictione alcohol. Et prohibet cursum superfluitatum ad oculos & ulcera in ipso accidentia. Eaux in lapidario suo. Lincis est lapis, & fit de urina lupi ceruarij macta, & in montibus coagulata, qui in domo seruatur, generat opimum fungus supra se quolibet anno. Dicitur ualere contra dolorem stomachi, & ictericam, & fluxum uteris.

CAPVT. III.



Et, ut quoddam lapis cinerei coloris dicitur, & dissoluitur, donec aduratur & postea coagulatur. Et ex eo est quod fit ex argillio, &

Lacis ex eo est quod fit ex plumbo quando fit ex lamina, & aduritur pars eius. Et de eo est cuius color est rubrus splendens, & est aurum, & est melius alijs, & ex eo est puri coloris & est argentum. Est alius modus factiois lithargyri, quem in iuuenitate mea uidi Sardonia fieri, ubi argentum & plumbum simul colabantur, & est ueteris modus.

OPERATIONES.

Serapi, auto. Alcazzi. Lithargyrium de albarum est magis suauissimum ad auferendum uelligia uariolarum, & non albari.

Eraueri factorum subafcellarum, & p. hiber sudor. Et si bibatur ex eo, frangit uentrem & urinam, & prouocat & occidit. Paulus. Contra scabie de stegema se alfo uel colera ualeat. Contra difenteriam frigidam unio inuissimorum, fit ex eo puluis, qui insiciatur cum cristeri cum oleo rosarum & aqua odeli. Contra ulcerationem uirge distemperatur est oleo rosarum, & inungatur inam ulcerationem consolidat. Contra feuerem egypticam conficitur puluis lithargyri & ceruilla aqua rosarum, donec aqua non insiciatur ex puluere. Iste puluis in modum collirij cum aqua rosarum, ualeat ad fricem depurandam, & panum superfluum remouendum, quem habent mulieres post partum: a xungia gallinacea uel asfer-naliquei at, addito puluere lithargyri & oleo rosarum, fit unguentum & uatur.

Bulcasium libro qui dicitur seruitur. Lithargyrium sic dealbatur.

Accipe lithargyri auri partem unam, et tere bene, & pone super ipsam de sale communi partes duas, & pone de aqua tantam aqua qua cooperatur, et superat eiter quatuor digitos, & dimitte in uase sepel diebus, et misce quod diebus, et post septem dies proice aquam, & pone aliam aquam, & muta aquam istam quae occidit usque in finem decem dies, et ipsa aqua dulcificabitur & lithargyrium dealbabitur eiter cerussa, & fac trochiscos, & serua & utere.

CAPVT. IIII.



locis sed probantissima apud Indos.

OPERATIONES

- Huius duplex est facies, una quae ut purpuradiaz. Alia quae cocci rubore à sole exarselacta, aut digniorum amitu, paleas & similia ad se rapere dicitur. Sculpturis resilit, & si quando sculpea est, dum si gna impetunt, quia si quodam artificialis mori partem cere retentae. Huius genera sunt quatuor. Solinus. Lychnites dicitur, eo quod lucis uigore ex cinae flagrantia lucernarum. Helinandus lib. 11. Lychnites est lapis purpureus, fulgens ut lucerna. Hic tactus sub sole digitis paleas aurabit.

- Plini. Lychnites ex genere ardentium lucernarum accensarum precipua grana est appellata. Nascitur circa Ortygiam, eoque Carmania & utinis locis sed probantissima in India.



Quidam enim esse carbunculæ remissionem. Secunda bonitate similis est louti: sic à floribus prolaris appellatur.

Ligurius et Liparia. Hydorus. Ligurius Ligemma? sic appellata, eo quod sicut ex urina lincia bestiae reppore indurata. Est autem sicut & succinus fusus, ambratus spiritu sola propinquissima. Helinandus lib. 10. Theophrastus dicit ligurium electri colorem habere, paleas aurabere, stomachum dolentem iuuare, & electrici colorem reparare, fluxum uentris stringere.

OPERATIONES

Dioscori. Locum lincia, quae in multo liquorum uocet, mox ubi minuerit la pas sit. Colores stomachi tollit, & uentris absterget reumantissimum.

Rabanus. Ligurius habet colorem quae si electri, & si fuerit confrica, paleas adferat.

Philosophi. Hic lapis est frigidus & sic ex complexionis, rotundus: ualet precipua uulnera, & uulnera feram extrahit. Ex lib. de natur. rer. Ligurius est lapis, quem stillare dicunt ab inguine lincia bestiae scilicet orientis. Huius enim urina secundum Plinium solidatur in lapidem quod naturaliter bestia sciens in uentre suo nostro egreditur, & precipuos urinae liquoris barenis obruit: & hic eo citius in lapidem durefcit.

Est autem frequentius croceus, parum ad nigredinem tendens. Huius color iuxta Plin. igneus ac rubescendus est, & carbunculo similitudinis quod nequaquam nocte luere.

Iuxta lapid. uero uicinis est. Virtus eius habetur ad multa remedia, precipuaque ab huius in aqua consipatos iuuat, & uentrem soluit, colorem quoque perditum in facie recuperat. Arnoldus. Liparia est lapis triplicis. Huius propietas est, quod omne genus ferarum ad eius praesentiam cito properat, & ipsum inuenit. Hicdo. Liparia suffusa gentes omnes bestias euocare uaduntur.



Margaritae. Pand. cap. 400. Margaritae perna est que in ostris reperitur, de quibus aliae sunt perforatae aliae non perforatae sunt arti-

ficiose factae, & non naturaliter. Sed non perforatae quae naturales sunt, meliores sunt perforatae. Et quando in medicinis perforatae non perforatae intelliguntur. Sed sunt aliquid obscurae ad circumstantias tendentes non perforatae, quae perforatae quae polleant. Et ideo eligenda sunt clarae & albae, quae obscura & quasi alba est, non est ponenda in medicinis. Serap. aggreg. capit. hager albalo auto. Rasis. Hager albalo id est laspis margaritae. Deferuntur a maritinis & sunt frig. & sic, in 2. gradu. Et idem auto. Isaac. Ex eis sunt grossiores & parvae, sed grossiores ex eis sunt meliores parvae, & clarae meliores obscurae, & equalis super faciem meliores angulosas in figura sua.

Albert. in lapidario suo, capit. de margaritis. Et margarita lapis est in ostris inuentus. Melior autem ex India venit. Multi autem de Britanico maris quod nunc Anglium dicitur, & versus Flandriam & Chersoniam inueniuntur. Ita quod ego more meo decem in mensura iugent. Inuenies quod conchae inueniuntur in multis albuginibus inueniuntur in multis. Tarsus inueniuntur in multis, et inueniuntur in Mesofia, & in quibusdam Gallicis fluuijs inter arenis.

OPERATIONES.

Albertus. Virtus eius rum est experta confortatione spirituum, & contra cardiacam & sineopiam.

Valentemiam contra fluxum sanguinis, hemicremicam & dyarrhoeam. Reparant enim spirituum subiles, ut quidam dicunt, sed falso, immo membra earum asperitate a superfluo abstergunt, & ea quasi coherunt, & coarctando ad unum ducti, & ita confortant. Serapi. Margaritae sunt de siccitate humiditatum. Conueniunt de bilibus cordis, & sunt conuenientes in cholera, & sunt fri. & sic in 2. gradu. Et idem auto. Athabari. Conferunt obscuritatem visus & albedinem oculi, & sordiditatem eius, & retinent menstrua, & abstergunt dentes, & deficiunt humiditates. Et idem auto. Isaac. Coherunt cardiacae tremori cordis, & accidentibus a melancholia aduenientibus ex malida humorum. Et hoc ideo, quia clarificans sanguinem cordis quid est in grossus in corde, & desiccant humiditatem quae est in oculo, propterea quod fortificant nervos oculorum. Et quando dissoluitur margaritae, linuntur cum coharant, autem eam postquam linuntur stant.

Aucenna de visibus cordis dicit, quod confortat eos.

CAPVT. 77



Margarita & Markasita. Albertus. Margarita est lapis niger, & aliquid uisum est magnam. Et ipso frequenter

uultur uitreati. Idem. Markasita siue mandasida, est lapis habens multas species colorum, quae colorum accipit cuiuslibet metalli. Et dicitur markasita nigra, arena, & sic de aliis metallis. Multum tamen quod colorat eam non distillat ab ipso, sed euaporat in igne, et relinquit cinis subtilem, & hoc lapis non est apud alchimicos & in multis locis inuenitur.



Melochites emor-
rhana. Ili-
dor. Me-
lochites
lapis est,
spiritus
uirens &
crassus
q̄ smarag-
dus, hic
a colore
maluꝝ no-
men acci-
pit, & in redditis ludarus figent. Nascit̄
aſt in Arabia. Arnold. Melochites eſt gema
mauiriſis, ſmaragdo ſimilis, et ualde mol-
lis. Hęc mēbra cuſtoditi a nocuiſ caſibus,
& cunaſ infantium ſimiliter.

Item Iſidor. Murhina eſt gemma, que
apud Parthos gignit̄, ſed precipua i Ger-
mania, humorem ſub terra perant, colore
denſiſſimo, candoreq̄ & ſp̄m, cum quodā
colorum epercuſſa, qualeſ in arc uoleſti
ſpectantur. Cuiuſ conſtaſta eſta cryſtala
lum ſacti gelu uchemētiori concreto.

OPERATIONES.
Item Iſidor. Murhina eſt gemma, que
apud Parthos gignit̄, ſed precipua i Ger-
mania, humorem ſub terra perant, colore
denſiſſimo, candoreq̄ & ſp̄m, cum quodā
colorum epercuſſa, qualeſ in arc uoleſti
ſpectantur. Cuiuſ conſtaſta eſta cryſtala
lum ſacti gelu uchemētiori concreto.

Albert. Melochites queſt quidiſ meloni-
rem dicunt, lapis eſt Arabicuſ groſſe uiri-
ditatis, ſed nō tranſluciduſ ſicut ſmarag-
duſ. & eſt molliſ.

CAPVT. 11.



Mem-
res. 271.
Mēphis
res eſt la-
pideuſ
tate Ari-
gypti q̄
Mēphis
uocantur
dicit̄ ut
ignis ca-
lere, uir-
tute qdē,
nō actu.

OPERATIONES.

Hic trinit̄ & in aqua mētrus in potu de-
ſur urendi uel ſecūdit̄, quia inducit in ſen-
ſibilibuſ uerem, ne ſentiat cruciūdus. Hoc idē
ait Baro in Lapidario ſuo.

CAPVT. 12.



Medus,
Dioſcor.
Meduſ
lapis ē ni-
ger, q̄ tri-
tus emittit
croceuſ
um colos-
rem. Al-
bert. La-
pide meduſ
uel meduſ
dicitur
quā a re-

gione Medorum ferat̄, ubi plures inue-
niuntur. Sunt autem huiuſ ſpecies duę:
unus niger, & aliuſ uiridit̄.

OPERATIONES

Albert. Huiuſ uirtutem eſſe dicunt cō-
tra ueterē podagrā; oculorum opacitatē, &
neſtenciam pailionem, etiam reſouere di-
cunt ſeſſoſ & debileſ.

Ferunt etiam q̄ fragmenta nigri ſi in aq̄
calida, miſta fuerint, & ſe quā in aqua illa
lauerit, incurrit membrorum & coriaſio-
nem; & ſi ex ea biberit perbit uocando.

Dioſcor. Eſt autē dupliciſ potentie ſci-
licet bonę & malę; nam trituſ in core me-
dicinali cum lacte muliebr̄; qui ſemel ere-
ante primo partu puerum) & unuſcuſq̄ al-
buginea curat̄ oculorum, & omnem illoruſ
dolorem, etiam ſi deſperatuſ fuerit, medel̄
podagricis. Eodem modo eſt lacte ocaſ
q̄ ſemel genuſ maſculum, ſanat renes &
anhelituſ, & ſenoreſ partuſ corporaſ; hoc
medicamen ſeparat̄ habet̄ in ual eutroſ
ual argenteo, & perſice trinuſcuſcuſ
dam quoq̄ ſupra core, & da cui uſ, & la-
uer faciem & extolcabitur. Si quuſ autē,
ex eo biberit, pulmonem uocet. Opera-
ter autem biberit pailionem dare, ut nō ſa-
tiel̄. Inuētuſ eſt aſt iuxta ſuſuſum phoſin.



Mogra
Serap.
Mogra
ex ea ē
q̄dam
que de
ferur
ex tere
ris Si
nos. Et
melior
ex ea ē
gravis
difa, ca

ius color nō est diuersus, & est sicur color epatis aut sanguinis nō habens lapidē. Et quando ponitur in aqua, dissoluitur facile & crescit. Illa uero mogra quae uisum carpentarij est ex debilibus operationibus, q̄ illa que deservit ex Sinos & ex Babilonia, & melior q̄ facile uentur. Colligitur uero in Cappadocia in specibus distillans, & auferur uersum Sinopidam ciuitatem, unde & nomen accepit.

OPERATIONES.

1. Et idem auto. Gal. In sapore ipsius ē sibi p̄citas, unde uisus eius est desiccatus. Et quando sorbetur cum ouo, aut sit crissere cum ea stringit uentrem.
2. Unde habet uirtutem sipeles & desiccandam & glutinatam.
3. Et quando miscetur in emplastris, cōsolida uulnera recentia.
4. Et ingreditur in confectiōibus trochiscorum desiccandarum & constrictiuorum uentris.
5. Et quando sorbetur in ouo sorbelli, aut sit crissere stringit uentrem.
6. Et propinatur in pomis pro dolore epatis. & datur in ouo ad spumam sanguinis ad uentrem.
7. Paulus cap. de Mogra. Mogra sinopida fortior est bolo armeno & luto sigillato. & ideo ingreditur in confectiōibus ugentiorum. Et occidit uermes in uentre.



Mmi
a. Pand.
cap. 115.
Mumia
est illud
quod in
uenitur
in sepul
chris
balsama
torum, i
quibus
humor
mortal

cum aloē & mirba resoluitur: quibus ipsa corpora condiebantur & similia pice marinae. Seleban: antiquius corpora balsama mirba & aloē condit, & ad huc sit apud Paganos & Saracenos circa Babiloniam, ubi est copia balsami. Serap. lib. ag. cap. in omne. Mumia sepulchri, et est aloē balsamum & mirba: per quod miscetur eis ex humoribus corpora humani. Et idem auto. Dioscor. In terris q̄ dicuntur scolor nig: descendit nō ex mōtibus qui dicitur flumina cum aquis, & hinc cum aqua flumina in ripis, & est coagulata, et sit sicur cera & habet odorem picis & aspalu mirba si mul.

OPERATIONES

- ~~Et idem auto. Gal. In sapore ipsius ē sibi p̄citas, unde uisus eius est desiccatus. Et quando sorbetur cum ouo, aut sit crissere cum ea stringit uentrem.~~
- ~~Unde habet uirtutem sipeles & desiccandam & glutinatam.~~
- ~~Et quando miscetur in emplastris, cōsolida uulnera recentia.~~
- ~~Et ingreditur in confectiōibus trochiscorum desiccandarum & constrictiuorum uentris.~~
- ~~Et quando sorbetur in ouo sorbelli, aut sit crissere stringit uentrem.~~
- ~~Et propinatur in pomis pro dolore epatis. & datur in ouo ad spumam sanguinis ad uentrem.~~
- ~~Paulus cap. de Mogra. Mogra sinopida fortior est bolo armeno & luto sigillato. & ideo ingreditur in confectiōibus ugentiorum. Et occidit uermes in uentre.~~
- Et idem auto. Gal. In sapore ipsius ē sibi p̄citas, unde uisus eius est desiccatus. Et quando sorbetur cum ouo, aut sit crissere cum ea stringit uentrem.
- Unde habet uirtutem sipeles & desiccandam & glutinatam.
- Et quando miscetur in emplastris, cōsolida uulnera recentia.
- Et ingreditur in confectiōibus trochiscorum desiccandarum & constrictiuorum uentris.
- Et quando sorbetur in ouo sorbelli, aut sit crissere stringit uentrem.
- Et propinatur in pomis pro dolore epatis. & datur in ouo ad spumam sanguinis ad uentrem.
- Paulus cap. de Mogra. Mogra sinopida fortior est bolo armeno & luto sigillato. & ideo ingreditur in confectiōibus ugentiorum. Et occidit uermes in uentre.
- Et idem auto. Gal. In sapore ipsius ē sibi p̄citas, unde uisus eius est desiccatus. Et quando sorbetur cum ouo, aut sit crissere cum ea stringit uentrem.
- Unde habet uirtutem sipeles & desiccandam & glutinatam.
- Et quando miscetur in emplastris, cōsolida uulnera recentia.
- Et ingreditur in confectiōibus trochiscorum desiccandarum & constrictiuorum uentris.
- Et quando sorbetur in ouo sorbelli, aut sit crissere stringit uentrem.
- Et propinatur in pomis pro dolore epatis. & datur in ouo ad spumam sanguinis ad uentrem.
- Paulus cap. de Mogra. Mogra sinopida fortior est bolo armeno & luto sigillato. & ideo ingreditur in confectiōibus ugentiorum. Et occidit uermes in uentre.

decoctione seminis apij & carui & melle
 7 cō oleo debet. Et sic caput purgari cō eis,
 & ad squinantū pondus unus kyrae cum
 8 squingibis. Et dolorē splenis pondus
 9 unius kyrae cum aqua carui. Et ad urina
 10 na duo grana . cum decoctione tribulorū
 11 marinorum, & solis anidena. Et ad pō
 12 cturam scorpionis pōdus unius kyrae cō
 13 unio puro. Et ponatur in loco pōcturæ
 14 cum butyro: & conuenit fracturæ.
 15 Et conuulsis moribus q̄ sunt in interioribus
 16 corporis & exterioribus, & contri-
 17 ctionis pulmōis. Et est prope temperamen-
 18 tum nisi quia habet proprietatem in ledendo do-
 19 lores qui sunt in iactura: qm̄ sumitur i po-
 20 tu, & lenitur cum ea: & sic cō ea erubere, &
 21 conuenit ulceribus uescicæ & uirge. Et
 22 idē auto. Rasis. Quiddā emittit: sangui-
 23 nē, & non poterat restringi per aliq̄ medi-
 24 cinā usq̄ p̄o datum est sibi de mumia pō-
 25 dus granorū tritū cum uino, & restrictus ē
 26 stam. Et q̄ sit cum ea suppositio nō dī-
 27 solutum cō oleo de sambach. cōuenit non
 28 potentibus retinere urinam. Paracelsi.
 29 de mumia. Cal. est & sic. in .3. gra. esse Cō
 30 stantimo. licet quiddā dicit q̄ sit frigida, q̄
 31 cōstrictus multa enim frigida & sicca la-
 32 xant, & multa calida & sicca contrahit.
 33 Auicē. de uiribus cordis. Mumia cali-
 34 da est in sine .3. sicca in .4. Et habet proprie-
 35 tatem confortandi cor. Item qm̄ sit cum
 36 ea suppositio nō dissoluit cō oleo mustel-
 37 lino. cōuenit nō potentibus retinere urinā.

CAPVT. 11.



¶ **Hos**
 Ats.
 Dicunt
 aliqui
 hoc esse
 de gene-
 re lapu-
 dum, &
 mutan-
 tur in ca-
 pite uel
 pisce uel
 in ca-
 pite Er-
 fiant duo
 genera
 Vo sub

albidus sicut si lac intraverit in sanguinē,
 & unctur eum. Et ideo sanguinis obsecras
 uias in eo dicunt apparere. Et alius est mē-
 ger, & aliquando pingitur in eo bulo spar-
 lus pedibus & ante & post.

OPERATIONES.

Dicunt etiam q̄ si ambo simul includi-
 tur presente ueneno eos adurere manuum
 tangentiæ.

Probatorem autem lapsi esse dicunt q̄
 exhibitus basoni uluo, baso eleuatur con-
 tra eum, & tangit ore si potest.

Dicitur etiam q̄ presente ueneno trari-
 us efficitur, qui subalbidus est. Hoc simili-
 ter Baso dicit.

CAPVT. 12.



Nigro-
 rum,
 Auicē.
 libro .2.
 Nigrorū
 . si lapis
 qui defer-
 tur ex mie-
 gris decli-
 mans ad
 ceteritas
 tem.

OPERATIONES.

Auicenna. Frictus, & egreditur ex eo
 fuscario mord. et in linguam similia lacti.

Mundificat panem oculi cum non est
 cum apostematē & ophthalmis.

Et conuenit ue stigis ulcerum in eo, &
 eradicat angulam.

CAPVT. 13.



Nitru
lisd.
Nitrum
d loco
sumpsit
uocabus
lū natos
enim in
Nuria
oppo
one regi
one Aeg
gypti, ex
quo &
medicæ

fiunt, & fons est corporis uesicæ quæ laudatur. Huius natura non multum a sale differit: habet enim nitrum non salis et similiter oritur et effluens huiusmodi sic citate. Aphronitrum autem est spuma nitri, et colligitur in Asia in spelæis eius de stillans, deinde sole sic catat. Optimū potest si in nibe fuerit itpon derosum, et maxime fricabile, colore penè purpureum. Glosa sup parabolas, Nitru sale similitimum est, excepto quod nihil salis saporis habet. Crepitat in aqua sicut calcæ uiua, sed aquam locuti ab illè reddidit, sicut ergo acetum in nitro ebullit, sic purgata mēta deterior, succenditur correctione.

OPERATIONES .

Aut. in a. casu. Baurach id est nitru for
nium est sale, ex. & sic. est in a. gradu, ex eo
melius est Armenum, Iene, Jamis ofum, frā
gibile, spongiosum, albu a ut purpureu a ut
rosam mordicantium abstergit aut fore
ner. Et mundificat & excoctas, & inci
dit humores grossos, attenuat ea pellos.

8 Sequitur austrabit in superficie corporis
ris, & colorem emēdas. Confert pruri
tati: quia uirtus eius resoluat, proprie Afri
canam cum aceto, & etiam scabiei. Cū
quibusdam medicinis bibitum inseruiss
tibus uermes educit eos. Valer contra
uenenum, & precipue Africanū. Eius spu
ma ualeat contra morbos canis, & pomum
candillaridarum. Consi2. Nitrum affer
nit de Armenia, aliterum de Arabia. Vni
uersaliter autem colatum & mundifica
tium est. Interiora corporis & exteriora

maxime aceto mixtum lauat. Dioscor. 2
Nitrum est eligendum leue & rubrum of
album percussuras habens sicut sponsia,
album acre est & amarum.

Tale ex India uenit. Nitri si quid est ali
ud est crassum & laminosum, alid tenue
aliud rubrum, aliud album: & omniū uir
tus desiccatiua est. Et ideo si fuerit ore
acceptum, minuit ac tenuis pingues & uis
cosos humores, ualet & contra fungos.

Plura, in lib. de simplici medicina. Ni
trum cal. est & sic. in a. gradu. Album me
lius est quod cininum, uirtutem habet dissol
uendi & extinguendi.

Visus eius est contra istam passionem, ad
faciem quoque purgandam.

Item contra stomachi sanem & insecti
norum contra furfures capillorum & ped
iculos capitis.

Contra uermes aurium, & sanem. 11

CAPVT. 11



Es
tal.
mias. Al
bertus.
Obtalent
ur est la
pis ab ob
talms di
ctus, cas
ius color
non no
minatur,
forte
ideo, quæ
est muls

toram colorum.

OPERATIONES

Item ualere dicitur gestanti contra om
nes malos morbos oculorum.

Visus autem circumstantium dicitur
excoctare, & ideo est patronus dicitur ges
tantes enim eam quasi inuisibiles reddidit
Hoc similiter ait. Buar.

CAPVT. 12

Onyx



ONyx Al-
bertus.
Onyx gē
ma est ni-
gri colo-
ris, inue-
nitur me-
lius gen^o
esse nāe
grum, al-
bis uenis
uariatis
uenit autē
de India

& Arabia. Inuenitur autem quinq; dīctis
suis, tum propter uarietatem uenarū & co-
lorum. Ferunt si fardias sit p̄sens ligat
onyx, & etiā suspenditur a nocemēto.
Hec autem omnia si habet, profecto ideo
habet, quia habet uirtutes motuendi meli-
scholiam, p̄cipue in capite, ex quo enim
illius cum uapore omnis illa procedit. Di-
cunt autem ueniū quidam onyx onychinum es-
se, quod ueni simile est ueni q̄ sit alia specis
es crās, sed colore non est niger nisi aliq̄s
do, & colorem habet utunguis: sed in ony-
chimis nostris inueniuntur multi colores,
albi, nigri & rubicundi, qui tamen omnes
in substantiam quādam trācuntur, quā si
multitudinem experimitunguis hominis.
Atque etiā q̄ ex lachryma arboris, quā
onyx dicitur indurata i lapidem generatur,
& dicitur hanc causam esse q̄ odoriferus est
in igne. Hanc etiā ea usam inquitant esse,
& frequētius alijs depictis imaginibus mi-
rabilibus inuenit, quia lachryma a p̄ncipio
pio mollis facile formabilis pingit: & pi-
cturam retinet q̄ in lapidem i durata co-
gula. Hanc lapidē dicitur in se sibi iter in-
trare in oculū, & hoc esse mirabile. Et ego
uide saphirum intrare in oculum, & lapidē
de galli, & quendā aliū cuius nomen igno-
raui, sine oculi lesione. Polius enim & te-
nuis nō ledit oculū, nisi r̄ngat aciem seu
pupillā oculi sensibilem, & foras e uix.

OPERATIONES.

Albertus. Atque q̄ collo uel dīpito sus-
pensus, excitat multiciam & timorem, & in

somno phantasias terribiles.

CAPVT. 22.



ORphanus, Alb.
Orphan^o
lapis est q̄
est in co-
rona Ro-
mani im-
peratoris.
Non un-
q̄ alibi ut
les ē pro-
per q̄ d
orphan^o
uocāt, est

autem in colore quasi uino fus, subest ha-
bens uino sitram. E hic est sicut si candi-
dum nimis mētis penetraret in rubellē cla-
rū uino sē, et sit superius ab i p̄o. Est autē la-
pis p̄ lucidus, & tradit q̄ aliqui in nocte ful-
si, sed nūc t̄pore nostro nō m̄icāt in tene-
bris.

OPERATIONES.

Fertur autē q̄ honori conuenit regali.
Hoc similitet aut Eux.

CAPVT. 23.



OPalus
lapis di-
uersarū
colore
gemma
num dī-
stinctus.
Est em in
co carbū
cull te-
nuor
ignitas
meritū
fulgens

purpura, smaragdī mētis striduas. Cāctā-
q̄ pariter sub qua dī uarietate lucētis, nos
mē habere ex paria, sola est pariter est in-
dia. P. H. 17. Opali sumam India, quibus
gēmarū cōp̄tiores gloriā, & maxime in-
enarrabilē difficultatē dederūt: quia sunt

217



in eis pariter incredibili mixtura ludæna.
Alij humo fulgoris augmento colores
pigmentorum equantur. Alij uero sul-
phuris ardentem flammam, aut est ignis
oleo accenti: imaginando ouem auellant
æquat.

OPERATIONES.

Arnoldus. Opalus est lapis sciofus ge-
stans se, contra omnes oculos morbos
proficua. Vifum eius acuum confort-
tat, per omnia uero circustantum usus &
oculos excipiat & obumbras.

CAPVT. 94.



albaas habet. Tertius est cuius altera pars as-
pera est, altera plana, & corpus quasi ten-
tulinum.

OPERATIONES.

Idem. Hic lapis gestatus, & oleo rosaceo
mixtus, prohibet ad aduersos casibus, aut
si periculis repellit & aliorum aialio morbi
b. Idem. Appetitus mulieri prohibet ipsam
impregnari, & si pregnans est abortit.

Ex Lapideis

Lepra morsus asper atq; venenalis morbis
Quos feruori cornu vel seruo draco perrega-
Cum resfo mixtu perficite cura obno-
Per uisus arcus, uera, sero gradentis
Illas feruor morsus abgenito ferantur
Qui uerit maculas albas habet alter arthet,
Cafibus aduersu partem ubiq; resfo,
Tertius affertur foma grauior carbo-
Altra pari casu arthetis est et effera classis,

Altra leuior est quasi leuius ferri
Hic facit apparet in his formis pregnans
Aut si pregnans ferri, casu fidei abortit

Isidorus. Ostrantes gemma est reslæca,
durior est altera, similis achari, nisi q; acha
ter polinara pinguefit.
Duriori tanta inest uis, ut alie gemme,
sculpanatur eius fragmentis.

CAPVT 95.



Philos.
Porphyrites: &
Parius. Plin. lib.
17. Ophi-
tes serpe-
tum mas-
culus si-
militudi-
nem ha-
bet, nec
ex eo in-
ueniunt

columna nisi parua. Duo sunt eius genera.
Molle scilicet candidum, nigricans dur-
rum, ambo capitis dolores ad alligata ser-
dare dicuntur, & serpentum ictus. Quiddam
et phreneticis ac hargicis ad alligari sus-
bet candicans. Isidor Porphyrites est ex
Aegypto rubens, candidis inuenientibus
bus punctis. Nominis eius causa, q; rube-
atur purpura. Plinius ubi supra. Porphy-
rites est etiam ex Aegypto, rubet candidis
inuenientibus punctis.

OPERATIONES.

Isidor. Parius est lapis marmoreus exi-
mij edoris. Hic apud Paron insulam na-
scitur, unde nominatur.

Magnitudo eius est quæ lancea crateras
q; non excedat, unguentis ipse aptus est.

CAPVT. 96.

Palagus



Palagus, secundum Alberti dicitur, q̄ palagus est gema coloris rubri, lucida, valde, natura & substantie transparens;

& dicitur esse foemina carbunculi, & virtutes eiusdem remissas habet, sicut foemina ad mare se habet.

OPERATIONES.

- Et dicitur quidam q̄ est domus eius, & ideo palagus carbunculi vocatur: generatur frequenter carbunculus in lapide isto.
- Et iam usum est hoc q̄ in lapide uero exterior pars fait palagus, & interior carbunculus. Propter quid huiusmodi genus lapidum esse de genere carbunculati tenetur.

CAPVT. 27.



Pantherus, Albertus Pantherus est lapis multos habet colores in uno corpore lapidis, nigris uidelicet uiridis & rubrum, & alios

multos, inuentur autem pallidus, purpureus, & roseus.

OPERATIONES.

- Albertus. Ferrum autem fuscum efficere uisum, inuenitur secundum plurimos in India. Dicitur quodammodo generari in India.

~~... ..~~
~~... ..~~
~~... ..~~

CAPVT. 28.



Prasios, Albertus Prasios est lapis qui est mater palacium smaragdini. Est autem uiridis coloris, habens uiriditatem

sicut prasium. Inuenitur autem aliquando cum rubris guttis, & aliquando cum albis. Est alia species istius lapidis, que inuenitur cum gustu aureo, & uocatur chrysolopallus, & rarius inuenitur, & ideo rarior existit.

OPERATIONES.

Experimentum est autem q̄ est fortissimum & quasdam lapidis & quasdam smaragdini habet operationes. Hoc similiter est Euxin in lapidario suo.

CAPVT. 29.



Peridotus, Albertus. Peridotus est lapis fulgens ut ignis coloris.

OPERATIONES.

Alberus. Dicitur in hoc libro de lapide
calamitose. Erreteritur de hoc lapide,
de q. si fortius stringatur manu, manū
adoret, uult ergo leuare & pauidetangi.
Ergo ipsemet expouit sum sepius. Di-
citur autem de genere isto alia species esse,
quę dicitur esse chrysolitho similia, nisi q
maiora uirtutibus existit.

CAPVT. 100.



Pris-
des
grecę, lat
ne coppa
rofea, ara
biec bage
ral mar-
kastia. Se
rap. li. ag
gre. capi.
bageral
markasti-
ta. Est la-
pis ex q
extrahit

q, & oportet q eligatur ex illis, cuius col-
lor est similis cri. & quando ponitur igne
salsum ex eo scintilla facile. Combunt in
hunc modum. Lintum pone in igne leuē,
& euertit donec fiat rubeus, deinde extra-
heatur ab igne. Quidam ponunt in igne ma-
gnū de prunis, deinde lintum melle, & ite-
rum ponunt in ignē, donec omnes partes
eius sint equaliter combustę, quia fortasse
primo aduritur extra & non interior, de-
inde exuffatur eius ab eo & reponitur et
si indigetur ablutio, laua eam sicut lauaē
cadimā. Diosc. esp. de pirithide. Lapis pi-
ritid est id est markastia ex q erant sit, nigē
dus est, colorem habet examinis, qui in fo-
co nullus frangitur. Combuntur uero sic
melle unctus. in utris carbonibus miris,
si ab elatur qdū color rufum facit. Alij
uero in multis carbonibus ignis coctum,
& secundo melle unctum reuocant igni,
qdū sebregerit, postea eximent illum &
la uant sicut cadimiam, & reponunt.

OPERATIONES.

Scapion. Virtus eius adusti & nō adu

si est urens & absterfus uiciorū, & abster-
git obsecritatem in fuis: & resoluat & maru-
rat apostemata dura, et quando resoluatur
& miscetur cū resini pingui, resoluat sanguis
nem coagulatum. Et auferit carnē super-
fluam cū pauca calafacūe & simplicitate.
Et quidam nominant hunc lapidem post-
q aduritur dici das ut distriges. Et idem
autō. Gal. Hic lapis est unus de lapidibus
habentibus uirtutem fortem, & nos admi-
nistramus eum cum resolutiua, & misce-
mus eum eo lapidē saccharos. Et resoluat
mus sepe cum hoc unguento humiditatem
multam, quę cū congregata in concuira-
ribus & cauteris in uulcerosam. Et quan-
do administratur hic lapis, oportet q mul-
tam teratur, & resoluat humiditatem cor-
ruptā, quę est in cute. Et ideo quādo ter-
ritur uisua cōsuetudine, & conficitur cum
seco, abstergit baras & morpheam, lentis-
gines faciei.

Et habet uirtutē magnam in abstergen-
do oculum, & confortat substantiam eius
& acuit uisum.

Et ideo nominatur in terris Perisur la-
pis lumaris. Et facit capillos tenues & cris-
pos. Dioscortid. Virus est illi cocto &
crudo remanet & a similitica: caliginis
oculis purgat duriciebus, diaforetum et di-
gestionem facit addita resina carnes per-
equat. Lapis iste combustus a multis desir-
get dicitur.

Lapis iste est species uitrioli, ut appa-
ret inferius de Viriolo. Qui non combu-
stus si puluerifetur, & distemperetur uel



miserat-
tur cum
uino, &
e gallis
trinis, est
optimū
acramētū
ad scri-
bendum
Hoc idē
dicit Al-
berus in
lapidario
e suo.

Caput

CAPVT. 103.

Ex Lapideis-

Petroleum, Callius felix. Cap. de petro-
leo. Petroleum est oleum petrae. Inue-
nitur autem in locis furfureis. Fit enim cum
pinguedo terrae & aquae ad idē calores ad
ignem conueniunt partes: inuenitur enī
super lapides, quod quidem per eos refudat
& in eis est & super mare inuenitur.
Auric. Petroleum album noxae speciei est,
& nigrum est colomensum picta Babilonia
necat. & sic usque ad .4. est & subtile & pro-
prie album, resolutiōum, liquefactiōum,
apertitiōum opiliōōum.

OPERATIONES.

- 1. Auricem. Petroleum confert doloribus
anchoram, & iuncturarum, & proprie al-
bum: & confert doloribus auris frigida.
- 2. Et confert albugini oculi & aquae defec-
tū. Et nigrū ex eo etiam conferta lina
et & tussis auoque. Urbitur enim parum ex
eo cum aqua calida. Et sedat dolorem
ventris pungiōum & uentrositas. Et
quando sit ex eo licinū inserit uermes,
& proprie nigrum. Et comeditur pon-
dus. Z. una de eo, & frangit uenosa sitiem
uiscera, & frigus matricis: & confert pun-
cturae apostemam.

CAPVT. 104.



consimili parit, & confert pregnantibus.

OPERATIONES.

*Cognitur in uentre non regione lapid praeniter
Furmen foveas referens munitio laboris
Nam quibus ex causa dabunt sed tempore certo
Concepti ex parte, ex perueniunt uocantur,
Vires que uiget dabo differunt hore-*

CAPVT. 105.



debeat, contera tactata per polchritudines
nomina aliena adro, ut decoris progroga-
tūa uocabulo factata.

OPERATIONES.

Idem. Pōrice gemma auratis guttis mi-
cantes. Alit stellas habentes, alit quoque
gis colorum ductibus lineas. Caste &
sobre portari uolunt.

CAPVT. 106.



Phy-
glus,
& Phin-
gites. Est,
Phyggil
a loco di-
citur, eo
quod in Phyl-
gis nasci-
tur, colos
repallidus,
medicorū
per grauis
gleba plus
mucosa.

untur ante uino perfusus. Sicutusq; folli-
bus, donec rubefcat. Rursusq; dulci uino
extinguitur, tribus diebus, singendae u-
libus tantum uis.

OPERATIONES.

1. Ifidor. Pbingites talis phingites Car-
padoe lapis est, duricis in armatus, can-
didus atq; translucens. Ex quo quondā
templum a quodā rege constructum ē fori-
bus aut eis, quibus clausis in eis diuturna
claritas erat. — Plin. in Capadocia reper-
tus est lapis phingites sub Sero ne princis-
pes ex argumēto sic appellatus, quoniam
candido & translucens, subter iocēditis
uenit. Hic eisdem constructi iocēditis, qui
sciam appellans.

CAPVT. 107.



PV-
mez
lati. A-
rabie. Sa-
mechi,
grece sa-
nech ut
Fende
ad la-
pis de
barchin
stra. li.
aggres-
cap. Sa-
mechi

id est pumex, & est lapis de barchin id est
lipari. Oporet q; eligatur ex eo maledi so-
ramanofus, durus & frangibilis, leuis, al-
bus, in quo non sunt lapides. Et modus est
bulkionis eius est, q; accipitur ex eo quā-
titas & ponatur in prunis, et q̄ fuerit igni-
tus extrahatur & extinguitur uino odore
fero: et hoc fit res. remanet q̄ extrahatur
ab igne nō extinguitur in alio, sed dimittat
istigidiari per se, postea trahat & reponatur.

OPERATIONES.

1. Dioste. Virtus est si siptica, permanētia
& purgatoria. Pumex oculorum cicari-
ci lampidat, multum repler & consolidat,
& auferit carnem superfluum oculorū; &
q̄ sentur & fricatur inde dentes, abstergit

eos, & administratur ad abradēdos pilos.

Theophrastus. Si misceatur antidota de
tribus et si misceatur abradat a pumex
& leuigat & cōstringit et conuenit. Sera.
Pumex habet uirtutem siptica, stringit em-
gingiū, & abstergit oculos, & auferit macu-
lam q̄ est in eo, & replet ut cera & cōsolida-
dat ea, & auferit carnem superfluum q̄ i eis
est: & quando uentur & fricatur dentes ab-
stergit eos: & si misceatur in uas uini non p-
mitit ipsum amplius bullire. Gale. Et
ingredietur in medicinis, q̄ abstergunt den-
tes, quando non est adustus: sed quando adu-
ritur, sit subtilior. Nam a equit ab igne ē
adustam calidam, que auferit & separatur
ab eo quando laeuatur. Et clarificat den-
tes et abstergit eos: & hoc facit propter sui
asperitatem. Et facit fortasse hoc propter ei-
uirtutem absteruam. Et propter hanc
causam cornua, quando adurunt abster-
gunt dentes, omnia prescripta istis capitu-
li inuenies in Pandecta, cap. 196.

CAPVT. 108.



Qv
dratus,
quadras,
& quiri,
Plinius.
Quadra
est in Aeg-
gypto in-
uenitur,
similiter
& in Ae-
thiopia,
& exale-
bidis ē.

Alberus. Quadras, alia quam diros, ē
lapis qui aliquando inuenitur in cetero
uulturis. Idem. Quiri est lapis qui in-
uenitur in nido upape. Aliquando q̄ tota
est auri prestigiosa et argurialis, ut dicunt
magi & argures.

OPERATIONES.

Quadras uires habet stringentes, un-
de necare dicitur cōceptum. Albe. La-
pis quadros uirtus eius ferat esse contra
quoslibet

quolibet notiosa casus, & replet m&simil& las lacte. Erhoc similiter ad Euxx.

~~Idem lapis est in Arabia magna~~
~~in monte Sina, & in monte Libanus~~
~~in monte Sina, & in monte Libanus~~
~~in monte Sina, & in monte Libanus~~

CAPVT. 109.



Quia
 si
 nus. Radai
 m &
 Ranno .

OPERATIONES.

Arnoldus. Quirinus est lapis qui repe-
 ritur in uuluae n&simil& s, & eget uanralitas u&simil&
 siones. Idem Radai lapis est niger at
 q&simil& translu&simil& s. Inuenitur in capite gallina
 ma, quando datum est comedere formica:

~~Idem lapis est in Arabia magna~~
~~in monte Sina, & in monte Libanus~~
~~in monte Sina, & in monte Libanus~~

as rabri, & idem q&simil& hofus armenicus, & est
 lapis sub
 rubens.



Huius
 uirtus &
 confra&simil&
 ctus san
 guinis
 & ferue
 ritamen
 struord
 q&simil& ut su
 perius ha
 bent ca
 pit. ad,
 de G.

CAPVT. 108.

Rybeus. Serap. Lapis rubens minus q&simil&
 iacinctus, qui Arabice vocatur hager
 albigedi. Idem Il. aggre. cap. Hager albigedi,
 sine albugedi in cincti rubedo & magis
 placabilis hominibus eo q&simil& n&simil& sit in eo ob
 scuritas aliqua. M&simil& iocra autem huius lapidi
 est in terris Orientis, & quando dicitur
 ad amina sua, est obscurus: sed quando dicitur
 excoiat cum aurifer, & dregitur bonitas
 eius, & apparet & clarificatur.

OPERATIONES.

~~Idem lapis est in Arabia magna~~
~~in monte Sina, & in monte Libanus~~
~~in monte Sina, & in monte Libanus~~
~~in monte Sina, & in monte Libanus~~
 Et quido illa
 pes fricatur ad capillos capitis, auerit fe
 thucas sicut magos ferrum.

CAPVT. 107.



Saphi
 rus, Albert.
 Sappur
 est lapis
 uside no
 rus sec&simil&
 dum plu
 rimos, ue
 nit ab O
 riente &
 India. In
 uenitur
 & in Y&simil&
 domio

apud pod&simil&am pro&simil&acie regionem & cla
 uisatom: sed non est adeo pre&simil&osus ut per
 omnia sit similis or&simil& tali. Est autem colo
 re per sp&simil&atus sicut caelum serena: m, sed
 uincit in eo flavus color, & ideo melior q&simil&
 est non sane perlucidus. Opus autem
 qui habet nubes obscuras ad rubedin&simil& de
 clinantes, inuenitur etiam bonus, qui albi
 das habet maculas: similiter substantia sua
 sit sicut nubes fusca, & trans&simil&parens aliqua
 uolum.

OPERATIONES.

Albert. Virtutes ego uidi q&simil& anthracis,
 duos fugauit, Ann&simil& etiam hunc lapidem

hominem eam suam reddere, & interiore a
dorem refrigerare, sudore restringere, do
lorem curare frontis & lingae.

• Ego uidi unum in anulo portare, et for
des ex oculis purgare: sed ante uult ponit
aqua frigida & post similiter. Quod autē
dicunt q̄ amittit uirum & colorem post
q̄ a nucha ē curauit, falsum est.

• Dicitur etiam q̄ corpora uegetat, & pas
ces conciliat. Et animum in bonis in
mat. Hec etiam ficticia ē quibusdam uoca
tur, eo q̄ in litteris ficticia uentantur.

• ~~Ex his demum uocantur Sapphirae lēte
no colore casto alimta uocantur tamē
quae in uocantur uocantur in le. Iux~~

• speculum potest q̄ ~~magis~~ magis
magis esse contra fraudes et contra inuidiā
& errōres, ad pacem quandoq̄ gratiosus

• est. Sed oportet uille qui portat summo
studio castitatem seruet. Omnia haec sa
phiri sunt opem summe his qui uehēmē
ter splendens colore caeruleo.

• Item Sappirus morbum illum horribi
lem fugat, qui uulgarter dicitur, moli me
rangere. Sed post fugationē dicitur uir
ariari colore.

De Lapidis.

• Sappiri sicuti dicitur apertissima regum
legatione fulgore parca, similis caele
stis est, nulla uirtutibus atq̄ decore.
Hic et sicuti lapis ē plurimq̄ uocatur.

• Quod carca sicuti dicitur proxima erant
Fidibus expulsi feruente sicuti reperitur.
Iste sed optatus est quem telus medica gignit,
Quae tunc afferat nunquam transiret astra.

• Quae tunc afferat nunquam transiret astra.
Quae nota parca tunc dicitur honore.
Vi sacra et merito gemmarum gemma uocatur.
Et qui portat cum, nec ulla fraudi nocatur.

• Inuicem super a, pullo terrae mouetur.
Hic lapis ut perhibet educti carcere uisibilis.
Olybralesq̄, sacra ad uincula talia resoluat.
Fertur et ad pacem bonas esse conciliandam.
Et pluraque reliqua amant hanc agrumantia.

CAPVT. 100.



Sardis
Sardis &
Sardis

Sardis
Sardis

• a niquif
simo in
er scio
los lapi
des me
morant
est autē
habes ru
borē spif

sem cum substantia peruis, sicut si peruis
ras imaginetur in rubea terra. Hec secundi
hac diuersitatem inuenitur quinq̄ modis
ita q̄ aliquid nihil habet de peruis tate: & for
te ille maris est aliorum & domus, in qua
generatur. In Sardis autem diuitate regi
tate esse dicitur.

• Idem Sarda est lapis qui se habet ad ras
bulas ligni, sicut Magnes ad ferrū. Et im
mo adhaeret ita fortiter tabulis narium in
mar, ut tabulis uelli non possit nisi ab
scindatur cum ipso ea pars tabulae cui ad
haeret. Est autem in colore praesertim, hoc est
uirens. Hoc similiter ait Euax.

OPERATIONES.

• ~~Idem Sarda est lapis qui se habet ad ras
bulas ligni, sicut Magnes ad ferrū. Et im
mo adhaeret ita fortiter tabulis narium in
mar, ut tabulis uelli non possit nisi ab
scindatur cum ipso ea pars tabulae cui ad
haeret. Est autem in colore praesertim, hoc est
uirens. Hoc similiter ait Euax.~~

CAPVT. 101.



Sardo
Sardis, Al
bert. Las
pis Sarda
donis,

• quem qui
dam sara
donicem
uocant, &
composit
us ex
duobus,
sardio ut

delicet

Et qui d'efert ipſum in anulo, præferat eam ab epilentia, quando dicitur cum digito auro. Raſis. Taberzetuel feruzegi id eſt ſmaragdus, conuenit leproſis quando ſumitur in potu limbara eius. Eſt cadat aſpectus tyni ſuper lapidem ſmaraldi, diſſoluuntur oculi eius, & liquet ſeius.

~~De ſmaraldo. S. maraldus conuenit leproſis quando ſumitur in potu limbara eius. Eſt cadat aſpectus tyni ſuper lapidem ſmaraldi, diſſoluuntur oculi eius, & liquet ſeius.~~

10. Experimentum autem eſt quod uſum dicitur conforat, & oculos conſeruat.

11. Et bonam facit memoriam, & tempeſtatem auerſit. Et ual et diuinitibus, propter quod dicitur a magis.

CAPVT. 114



Sagda & Sandarifo. Iſidor. Sagda eſt gēma præſiſi coloris apud chaldeos, cuius ratio uis eſt, ut per meſes naues a profundo petant,

& cariens ita tenaciter adhibeatur niſi abſtraſa parte ligni uix ſeparatur.

OPERATIONES.

Ex Lepidario.

Difficilis generis ſuper omnes mari reperitur. Niquam ſeruit, niſi daret inuocandum. In modo ſiquidem lapis acutus iſte proſeſto, Nares incutias petri & regere mouent. Et præſentibus tabulis hauriendo curat. Ad partes trahitur mari ignis dicitur nauis. Eſt autem uerſa tabula ſe fixa et naci. Quod nequit abſque ligno fieri parte reuelli. Hæc proſeſto color regio chaldæa uelbat.

Iſidor. Sandarifus naſcitur in Indis loco eiusdem nominis. Species eius eſt, que uelut in lucidum ignem inſiſſa aree gutture fulgeat. Conſtat inter omnes quantaſt belliarum accedat numero, ranoam & ꝑciò accedere.

CAPVT. 115



Silenis & bairis. Iſidor. Silenies gēma trabeſu cocandi domelleoq; fulgore, conſtitens imaginem lunæ. Quæ iuxta curſum ipſius

us aſtri perhibent in dies ſingulos manat & augeri, naſcitur in Perſida.

OPERATIONES

Arnoldus. Silenies eſt gēmma Perſidæ, cuius color eſt uſuſpiciſ: lunares motus ſeruat, gēſtansq; languentes ac debiles curat. Ex lib. de na. re. Silenies lapis, & colore pulcher, maxime albo, rubeo, uario, purpureo: quem portat Indis trabeſto. Horum quoddam genus eſt quod uirer ut herba. Hunc qui portat in ore ſeruat diſtinaſ futura. Ignem uñq; frangit. Inter diſſidentes amocore conciliat, Puffico curat.

Iſidorus

9 Ifidorus. Sirtites gemma est sic uocata, quoniam in litore sirtis in partibus Luca nix primam est inuenta. Huius color è croceus continens inas stellas languidas, & sub nubilo remittentes. Aliterus in lapidario suo inquit. Lapis sirtites è lapis de quo uaria referuntur. Dicunt enim quidam eam nafci in quo di genere testudinis In dico, & esse uarium, dicuntq; hunc esse uis remem, & in Perside partibus frequentius inueniri, siue in Arabia, sicut inquit Plinius. Dicunt autem hunc crescere luna crescente, & decretere dicunt decrecente lu-

10 11. ~~Capitulum de Sirtite gemma. Sirtites est lapis qui in litore sirtis inuenitur. Huius color è croceus continens inas stellas languidas, & sub nubilo remittentes. Aliterus in lapidario suo inquit. Lapis sirtites è lapis de quo uaria referuntur. Dicunt enim quidam eam nafci in quo di genere testudinis In dico, & esse uarium, dicuntq; hunc esse uis remem, & in Perside partibus frequentius inueniri, siue in Arabia, sicut inquit Plinius. Dicunt autem hunc crescere luna crescente, & decretere dicunt decrecente lu-~~

7 ~~Capitulum de Sirtite gemma. Sirtites est lapis qui in litore sirtis inuenitur. Huius color è croceus continens inas stellas languidas, & sub nubilo remittentes. Aliterus in lapidario suo inquit. Lapis sirtites è lapis de quo uaria referuntur. Dicunt enim quidam eam nafci in quo di genere testudinis In dico, & esse uarium, dicuntq; hunc esse uis remem, & in Perside partibus frequentius inueniri, siue in Arabia, sicut inquit Plinius. Dicunt autem hunc crescere luna crescente, & decretere dicunt decrecente lu-~~

CAPVT. 112.



qui dicitur Marcassia. Alius Indus clarus exle sitis, & uocatur lapis lazuli. Pro quo lege lapis lazuli, et qm q; minera fert uariq; simul, & quandoq; est alius coloris uiridis, & uocatur lapis chrysoptillus, ut a paret si legas lapis chrysoptillus,

CAPVT. 117.



OPERATIONES.

Dicitur autem in Hispanorum urbe Se gonda primitas inuenius esse. Ego autem uidi illam abundantius inueniri, ita q; corbes in de onerarentur in diuersis partibus Theotonie. Et uidi etiam in Gal lia inueniri cum gipso, quia est extremitas quedam. Effatus autē scinditur in q;libet ex partes tenues, & sunt inde fenestrae sicut de utero, nisi quia loco plumbi oportet ponere lignum.

Sunt autem tres species eiusdem, una uide licet lucida sicut uiridi, alia nigra penitus, sicut atramentum. Tertia clirina quocumque auripigmentum uel arsenicum, quod clarius est & nobiliss.

CAPVT. 118.



bens crectas, ut a hunc scillum.

Sirtis. Eux in lapidario suo cap. proprio. Lapis sirtis est facci coloris & subru si, oblongas aristas sicut pinnulas non habens

Boax. Lapis siflus vires habet fortiter
confringentes.

CAPVT. 159.



Spongia
marinae, græ
ce tragas,
arabice af
fegial-
bach. Ser-
rapi. lb.
aggrega-
cap. affe-
gialbach.
Affegial-
bach. Id ē
spongie
marinae

duo sunt genera, scilicet masculus & foemina. Masculus dicitur, q̄ percussuras mi-
nutas habet, & spissus & albus. Foemina
vero rotundas cœuernas, & maiores habet.
Sed additur tertium genus durus lapides
intra se habens, & plurimas cauernas. Cō-
burius vero sicut calidioniam. Mellior ē
illa, q̄ est propinqua sive accipitanti: & est
a dno referuā in ea de uirgine quā, acq̄t
sinit ex mari: sed quando prolongatur de
pus sive collectionis, euāescit uirnis eius,
& non est cōueniens ut administretur in
opere, nisi prius laeatur cō nitro aut bau-
rach, ut cum aqua cineris quæ dicitur di-
stilla. Apic. lib. 3. cap. de spongia. Spon-
gia est corpus marinum, laxū, rarū. Et di-
citur q̄ habet animal in eo cui adheret &
non separatur ab eo. Et illa q̄ est recens est
fortior & uehementioris excitationis. p̄-
pter fortitudinem nature maris, & est cal-
ida. sic. in 3. gradu. Et ipse lapis est pro-
pinquus & minus calidus, & ē fortis exē
citantis, propter quod ex ea est recedū q̄n
aduritur cum oleo, & similiter eius cinis.
Dio. scap. de spongia. Spongie due sunt
genera. Masculus & foemina. Masculus
habet foramina minuta, & spissa, & alba.
Foemina uero habet foramina rotunda. et
magna. Et additur tertū genus habens in-
tra se lapides duros, et plurimas cauernas.

Scrap. auto. Gal. Virtutem habet exice-
cadium manifeste: & ideo uirnis eius est
quæ consolidat, ulcera recentia cū suo san-
guine, cum ma desit in aceto mixto aqua
uel uino. secundum diuersitatem corporū

Et abscedit fluxum sanguinis, qui ex
frictione accidit uel combustione. Quan-
do accipitur siccanon habens humiditatē
in se & imbibitur in asphalto sudato, aut
in piceliquida, & ponitur super locū flux-
us, & ignis in ea accenditur, & uadet in-
cauterium. Sed spongie combustiuus
est resolutiuus. ~~Et ponitur in~~
~~spongiae marinae quæ desiccata, & tūc~~
~~ponitur in ulcere antiquo humido, ad~~
~~quæ fluunt humiditates eorum. Et ap-~~
~~ponitur cum aceto et substat mensura~~
~~Et quando laeatur post combustionem eius, est magis inua-~~
~~siua in medicinis oculorum. Et quando~~
~~combustur cum picē, confert fluxui ma-~~
~~ritico. Et lapis qui inuenitur in spongia,~~
~~frangit lapidem uescice quando bibitur~~
~~cum uino. Auicēna. Quando spongia~~
~~aduritur cum oleo, eius cinis confert dis-~~
~~ruptionem sanguinis, propter incisionem et~~
~~aperitionem. Inflammat et si ignis su-~~
~~per locum, & cauterizat cum hoc ipsa sit~~
~~substantia retinēs sanguinem. Et ex ea~~
~~fit cuncta, quæ in orificiis uenarum ponit-~~
~~ur, & retinet sanguinem & fluxum san-~~
~~guinis. Eius lapidis substat absq̄ cale-~~
~~factione, & excicat, & abstergit apostema~~
~~talegmatica. Et insunditur in aceto, &~~

Et ut in
lineo ligata, quæ sola facta forma licinij,
et immo missa aperit orificia uulnerum,
quando sunt clausa. Et quædo ponitur
sicca in ulcersibus antiquis humidis, ad
quæ fluunt humiditates eorum. Et ap-
ponitur cum aceto et substat mensura
Et quando comburius sicut combus-
tur spuma maris, confert ophthalmiæ &
abstergit oculum. Et quando laeatur
post combustionem eius, est magis inua-
siua in medicinis oculorum. Et quando
combustur cum picē, confert fluxui ma-
ritico. Et lapis qui inuenitur in spongia,
frangit lapidem uescice quando bibitur
cum uino. Auicēna. Quando spongia
aduritur cum oleo, eius cinis confert dis-
ruptionem sanguinis, propter incisionem et
aperitionem. Inflammat et si ignis su-
per locum, & cauterizat cum hoc ipsa sit
substantia retinēs sanguinem. Et ex ea
fit cuncta, quæ in orificiis uenarum ponit-
ur, & retinet sanguinem & fluxum san-
guinis. Eius lapidis substat absq̄ cale-
factione, & excicat, & abstergit apostema
talegmatica. Et insunditur in aceto, &
ponitur

ponitur super plagas, & consolidat eas: & decoquitur cum melle, & consolidat ulcere profunda, & similiter ponit sicca super ipsa. Et infusa in aqua sur uino, desiccatur ulcera humida antiqua. Et quando spongia aduritur cum oleo, est conueniens curatio si spuit sanguinis. Et lapis in ea inuenitur frangit lapidem in uelica apud alii quos. Galenus ait qd frangit lapidem renis tantum, quia non transit usq; ad uelicam.

CAPVT. 120.



OPERATIONES.

1. Serap. Facit nasci carnes, & est conueniens scissuris q; fiunt in ano & haemorrhoidibus, qm ponitur super eas. Et qd de sordicie colligitur ex corporibus exercitanti um, calefacit & resolut exiuras dure solutionis, et est conueniens ulceribus renis.

2. Et illa q; colligitur ex corporibus lactantium, confert nodis q; fiunt in matrice, qm ponitur super eas: & confert sciatia ex postea loco unguenti. Et sordicies q; reperitur in uasibus in quibus oleo aduritur, resoluunt multum & lenit. Et dixit in sordicie q; est in corporibus lactantium, secum dum q; in ea est de puluere, diuersificat ab alia. Et sordicies quidem uniuersaliter resoluunt postquam indigesta, & conuenit apothematis calidis mammillarum, & hoc quoniam extinguit inflammatione eorum.

3. Et prohilbet cursum humorum ad ipsa, & resoluunt quod iam fluxum est ad ipsa, quoniam ipsa est composita ex puluere, & oleo, & sordicie corporis hominis.

Sed sordes uasorum recipit acuitate ad uase gris, & similiter est acuitior, & sordicie suris confert panaculo.

CAPVT. 121.



OPERATIONES.

1. Item in lib. 9. Ex genere silicium optima sunt nigri quibusdam in locis ac rubentes. Alibi quoq; contra uentositatem in corrupti, qui & in monumentis sculpti & incorrupti permant, quibus nec ignis quidem nocet. Nam ex his & iam formae sunt in quibus etiam aera funduntur.

2. Sed & uiridis silix uehementer igni resistit, cuius q; copiosus est, & ubi inuenitur lapis, non laxum est. Pallidus autem in cremento raro utilis. Fluuialis uero silix semper uelut ma dens est, hanc uisitate exhiberi oportet, nec ante biennium in stru cturis domorum inferi.

CAPVT. 122.



Siliceus succinus Albert. Succinus est lapis crocei coloris, quem greci elecron uocant. Inuenit cum uisulca

sicut vitrum, uocabulum habet à materia, quia à succo uel gamma arboris nascitur, quæ pinus uocatur. Lambræ uulgariter uo-
catur.

OPERATIONES.

1. Idem, Cõftrictus autem trahit folia, & paleas, & fila, sicut magnes ferrum. Dicunt autem q̄ conferti portantibus se castitate.
2. De experientis autem est, q̄ fugit serpentes. Prægnantibus autem ualere dicitur ad facili paruitatem. Ibid. Succinus quæ græci eletron uocant, sulul cerei q̄ coloris. Fertur arboris succus esse, & ob hoc sic appellatur: consistit autem non esse populii succi (ut Phaeronis fabula dicit) sed pinæ arboris. Nam accensus tedit nitore flagrat. Nascitur autem in insulis occanti occidentalis, sicut gummi densatur quæ crystallum in rigore uel spore. Ex ea sunt decoretis grana agrestium monilia seminaria uocantur autem à quibusdam dicitur arpagæ: eo q̄ atriu digitorum accepta caloris anima, folia paleasq̄ & uestium similitudinem rapit, sicut magnes ferrum. Ex lib. de nat. rer. Succinus est gēma, q̄ uulgariter appellatur lambræ. Hic crocei coloris est, et uisus aliquid translucet. Caliditatem portantibus cõferre dicitur, fumus eius inuas parturientes, & fugat serpentes: prima quidam gumma, quæ de arbore pino fluit, pura & lactida est.
3. Et hæc effusa quæ in glaciæ calida profilit. Reliquo uero tempore fluens, obscura est & immunda.

CAPVT. 122.



Sphur.
Ibid. Sulphur terra est ex actione caloris excocta in essentiam sulphuream communita. Ad hæc res resistibus

& igneis transeuntibus. Eius uel aliud sulphur uinum, uidelicet quod tale est, q̄le à terra produciunt. Aliud est extinctum sicut mortuus quod artificialiter paratur, & in calamis ferreis funditur. Aut. lib. 2. cap. de sulphure. Sulphur est omnis noster, est calid. & sic ad quam uisum emittens: & est subtilissimus & attractus. Dios. cap. Sulphur omnis est nouum. Eligendum est uinum & colore limpidum & resplendens & perlucidum sine lapide: quod nullum in focis uiridè facit colorè & pinguitur. Nascitur in Melosia & Lipparia.

OPERATIONES.

Diosc. Virtus est ei quæ res soluit & abstergit, & qui resistit uentis maritima & alijs similibus eius, quando uentis & pale ueritur super mortura. Et cõftrictus est spumo, auturina, aut cõ oleo ueteri, aut cõ melle, aut glutine alboris. Curat scabell, & egritudine, in quo eleuatur cutis, et hoc quia ipsum auferit ipsas egritudines absq̄ hoc q̄ impellat materiam ipsorū ad inuertora corporis. Et educit sanct ex peccore, & quando transiguntur est ouo sorbili, aut si fumigat cum eo cõferri a mari. Et quæ fumigat mulier cõ eo, educit sanct. Et misceat cõ glutine alboris, aut resina pini & aceto, cõftricti scabi et uicerose & impetiginis, & maculis albis q̄ sunt iunguis, & auferit morpheas. Et curat elephanta, & si misceat cõ resina & aceto, curat puncturā scopiõis. Et quæ misceat cõ nitro & fricat in inde corpus, auferit porritū. Et sumitur in potu cõ aqua uel ouo sorbili, & curat ictericū, & est honesti corize. Et quando pulueris salis super corpus, auferit uidosos: et quæ linitur super podagram cõ nitro et aqua, confert ei. Et cõftrictus quando si fumigat cõ eo furditatis & oblitusioni. Et misceat cõ melle & uino, & curat arietiones aurium, quæ linitur cõ eo. Aut. lib. 2. cap. de sulphure, calid. est & si. Et est ex medicinis ad albas, ppote dicitur tangit ipsum ignis.

Et quando misceat cum gummi alboris, eradica uel stigma quæ sunt iunguis, & cum aceto ponitur super morpheam.

Et ponitur super a dultionem & uicerationem, & abstergit impetiginem et proprie

cum uifco, & proprie etiam cum aceto & cum nitro, propter prurinum laeuatur ex eo corpus. Et ipſum eſt cum nitro et aqua ſuper podagram linum conueniens, & conſtringit corticem ſuſſum galuam. Et admirum ſtrahatur cum aceto & melle ſuper conuulſionem aurium.

CAPVT. 124.



SAL. Sera. lb. Agg. capitulo Malek. Diſco. Sic eius dux ſpectes, una eſt que eſt ex minera: alia que eſt ex mari.

Et illa que eſt ex minera eſt fortior. Et melior ex eo eſt non habens lapidem clari corporis, cuius partes ſunt quales: et ex marino melior eſt albus equalium paruum, & eſt reſperſus in locis aquarum ſtantium, Gale. Et ſal quod generatur in ſtagnis marinis, aſſimilatur marino. Et iſte ſal ſit in maritimis. Nam quando decreſcit aqua uel contrahitur in temporibus eſtatis, coagulat a calore ſolis adhaerens, quod eſt in marginibus aquae & eſt ſal. Et hoc ſit plurimum, eo quod aggregentur in loco illo ea quae ſordidit, quae ſunt multum calide. Et propter ea aqua euacuata aquae maris ſit in loco arido, ſubſidia eius groſſa, & ſapor eius eſt ſtipiticus ſaluſ. Sal uero quod eſt ex minera, eſt groſſioris ſubſtantiae & fortioris ſitipicitatis. Et uirtus eius eſt ea, & ſic, in 4. gra. Sal ſodomae eſt ſal quod generatur in mari moruo ubi eſt aqua amara, in qua ſi proſectur piſces moriuntur. Eruoatur ſic a nomine moruſ qui ſunt prope illud mare. Sal quod effoditur a mineris eſt minus calidum & minus ſubtile alijs. Conburitur ſal ſecundum hunc modum. Pone ſal in olla noua, & cooperi illam ne ſal-

ſedo egrediantur ab olla propter calorem ignis, & ſepeli ollam in prunis, & dimitte ibi donec aduratur et crepet, deinde aufer ab igne, & pores diſſerre diuerſitate ſalis a ſuo ſapore, & hoc quia ille qui parit pot amaritudine, reſoluit: ſed qui eſt ſalis ſoluum, cum reſolutione ſua ſtipitica & ſtingit. Et ſal quido duratur eſt maioris reſoluentis, & minoris ſtipicitatis. Et ſol ſalis eſt ſubtilior, quod ſal adultus, & ſapor eius eſt acutus, & reſoluit reſolutione forti & eſt ſol eius ſpuma quae eſt ſupra ſal. Sed puluis ſalis aſſimilatur ſpumae ſalis multae. Et poſſibile eſt quod ſubtiliaretur ex ſoluer pluſque ſale aggregaretur remaneeret de ſubſtantia ex corpore ſitipitico. Et ſi tu capis piſces uiuentis, & proſectis in mare mortuum, moriuntur ſtatim. Ergo debes ſcite quod accidit propter amaritudinem quae eſt in ea quae quidem amara eſt aut malibus omnibus & plantis.

OPERATIONES.

Sera. Virtus ſalis eſt quae prohibet putrefactionem corporum eorum, quae ſunt parata putrefieri propter humiditatem ſuperfluam quae eſt in eis. Et ſal maris quod ex redditur ſuper corium, & ponitur ſuper ſplenem, reſoluit duriciem eius. Diſco. Sal liuimus eſt ſtipitica, & abſtingit, & mundificat, & reſoluit. Et auferit carnem ſuperfluam ab ulceribus, & canerifacit, & prohibet ulcera fraudulenta. Et in confectionibus medicinarum ſcabiei. Et auferit carnem ſuperfluam, qui creſcit in oculo. Et liquet facit unguilam, quae ſit in eo. Et ingreditur in diſſeribus, & eſt bonum apoſtemantibus in ſtibus hydropticorum. Et quidam miſcentur cum oleo & aceto, ſed ad prurinum, quando ungitur iuxta ignem donec ſudet.

Et idem facit in ſcabie ulcerata & non ulcera, & in lepra & impetigine, & quando miſcentur cum melle & aceto & oleo & limitur, conuenit ſquamatibus.

Et cum oleo ſolo, conuenit apoſtemantibus unguibus & duxit amigdalarum, & cur ſit humiditatem ad gingiuas.

Et ſi ex eo emplaſtrum eſt ſicut chorde, eſt bonum ad pruritus, et ad humilitatem

- gingiuarum, & ad ulcera corrosiua. Et fit emplastrum ex eo & semine lini ad pibicharam scorpionis, & cum origano & bysopo & melle ad morsum vipere: & cū piuce albitram, aut cum melle ad morsum animalia, quod dicitur cerastes, & est serpens cornutus. Et quando fit emplastrum est eo, & melle, & oleo, resoluit furunculos.
- 10 Et quando miscetur cū origano & sermanto, mazarata postemasa si gmanica ce thicorum: & eo nocet morsu ranæ exi
- 11 stensis in flumine Babiloniz. Et quando ventur & ligatur in pena lini, & sub caputur in aceto forti, & miscetur camillo, & ponitur supra morsum, in quo est morsura anitæ, & elicitur uenæ noli, conuenit.
- 12 Et quando miscetur cum melle, conuenit sanguini mortuo, qui est sub oculo.
- 13 Et conuenit nocumens opij, & sanguinum perniciosum: & quando miscetur cum farina & melle, conuenit conuulsioni neruorum, & anitisoni laceriorum.
- 14 Exponitur supra combustionem ignis, & non sinit locum uelicari. Et ponitur in hunc modum super podagram, & conuenit.
- 15 Et quando fit emplastrum cum eo, & linitur cum bysopo prohibet erysipilis & formicam sugeri in corpore.
- 16 Et quando miscetur cum oleo, prouocat sudorem. Et quando miscetur in potu cum uino & aqua, laxat uentrem. Veritas men est malum stomacho.

CAPVT. 116.



tuas, multam de ferretur ex corascenti, & lant

eius colores multi. Nam est ex eo niger, et puluerulentus, albus, clarus, sicut cristallus: & est melior, & est ille, qui ingreditur in medicina, & c. & sicus in. 4. gradu

OPERATIONES

Scrap. Est absterfius humorum grossorum, & abstergit & lauat & confert casu uulnæ & squamiz.

Et diminuit albedinem oculi, seu panti eius.

CAPVT. 117.



SAL alkali.

OPERATIONES.

Aster. Sal alkali, uel alkali fit in hęc modum. Accipe de herba cali, quæ alio nomine uocatur usnea, & fac in terra foueę magnam & imple foueam ex herba illa dum est recens & accende ignem in ea. Et quando erit illa herba combusta, pone de alia super eam, & fac ita donec fouea erit plena, & illa herba bene combusta, & dimittit extingui ignem & infrigidari cinerem. Dein de deige sub cinere foueę, quia ruinentes saltem et gram peristram uel conguaram in magno globo in fundo foueę, quæ sal alkali uocatur, ualere ad omnia uel sal armoniacum.

CAPVT. 118.

Sal indus



Sal indus. Aulcor. 4. cano. ten. id est de alperi care lina que inq. Sal ind⁹ est in colore facile, & dulcedine mellis. Et est mace

carum quod invenitur coagulatum super cannam mellis in India.

CAPVT. 117.



Trachinus. Est uax in lapidario. Trachinus est lapis niger. Nascitur in Ponto amne, q^{ue} est in Aegypto.

OPERATIONES.

- 1. Bux. Trachinus habet utres sicut gaga.
- 2. Et dicitur accedi porum ab aqua sed ex sanguine ab oculo. Hoc idem dicit Alber tus in lapidario suo cap. proprio.

CAPVT. 118.



Tartarus. Barchol. in lib. de proprietatibus rerum. Tartarus est uisio in secultia, in modum terrae uel molis lapidis circa parietes dolique durata cu

ius natura cal. est & sic. in 3. gradu.

OPERATIONES.

Idem ualet contra scabiem serpigine et impetiginem. Contra capitis immunditiam. Et contra uires habet extenuandi, coesumendi, mundificandi, & laxandi.

CAPVT. 119.



Terra sigillata. Est terra sigillata, & est sigillum marinarum, & est sigillum laice, & est una ex terris almayum. Et multum ex huiusmodi assimilatur. Et color eius est similis mogra, sed differuntur ab ea, quia quando tangitur, digitus non adhaeret ei sicut morra, & est de uisco sicut in ea respicitur, & in ista sigilla sunt & almayum. Et color omnium est rubens, sed illa quae est uera ex eis foditur ex terra fundosa, ubi non est arbor, neq^{ue} herba, neq^{ue} lapis. Accipitur igitur ex mixtura illa, & infunditur aqua

autore Dioscorido. Teuma est id est terra sigillata, & est sigillum marinarum, & est sigillum laice, & est una ex terris almayum. Et multum ex huiusmodi assimilatur. Et color eius est similis mogra, sed differuntur ab ea, quia quando tangitur, digitus non adhaeret ei sicut morra, & est de uisco sicut in ea respicitur, & in ista sigilla sunt & almayum. Et color omnium est rubens, sed illa quae est uera ex eis foditur ex terra fundosa, ubi non est arbor, neq^{ue} herba, neq^{ue} lapis. Accipitur igitur ex mixtura illa, & infunditur aqua

donec dissoluitur & spissatur. Et agitur fortiter agitur donec, inde dimittitur donec resideat: & tunc abijciatur ab ea aqua q̄ supernata cum faciliare, & postea colligitur quod est pingue & viscosum, & abijciatur quod est lapidosum in fundo uasis, deinde ponitur illud pingue ad siccatum donec sit sicut cera mollis, & sic dividitur in frusta parua ex quibus frustum obijciat, et si gillantur qui desiccantur in umbra, donec recedat aquositas, & cōpleatur desiccatio.

OPERATIONES.

Dissoluitur in aqua & aquositas & in capite & in corpore & in uisceribus est q̄ desiccatur sine mordicatione. Et curat ulcera frasa dulcena, & etiam si superint sepsida. Et que obijciuntur et acetum forti & multum habet, & ponitur super uulnera recentia, & dimittitur sic, glutinat ea & curat ulcera antiqua. Et dissoluit ipsam cum quocūq; uidebitur magis cōpetere necessitati, sicut cum aceto a qua mixto, aut secaniabin, aut uino, aut mellificato, & conuenit in uentris manifeste habentibus ulcera in incertis natis, & siant purida, facio clistere cum ea. Postq̄ precesserit clistere cum aqua mellis, & postea cum aqua salis. Deinde cum succo p̄litagin's, & datur in potu cū aceto, fortiter mixto aqua. Et conuenit morsus tyri & aliorum animalium uenenosorum, & canis rabidi, quando bibitur cum uino limphato, & quando linitur super locum morsus cum aceto, similiter oportet quod linantur omnes morsus animalium uenenosorum. Deinde ponatur super uulnus folium allij agrestis, & postea est folium centauree minoris, & post hoc est folium prallij. Et medicamē quod sumitur ex luto sigillato, & gratis iuniperi, in quo admiscetur ex bolo armeno quantitas parua, quando liberit ex eo ille, qui si meti positionem uenensam prohibet nocuumentum eius ab eo, & sumunt ram in potu illi, qui iam sumperunt medicinam uenensam, dum ipsa est ad hoc in stomacho suo. Prosciat enim uomitū, & expellit nocuumentum ab eo, & liberat eum a mor

te. Ego sui experius in illis, qui liberit candarides, & leporem marinum, nam dedit eis in potu de hac medicina, & fecit etiam eos uomere statim, & euaserūt, neq; passi sunt aliquod accidens malum ex ueneno ipsorum. Item Diofcorid. exp. de terra sigillata quod incipit: Lemnia fragidos, secundum translationem Grecam: Terra est ex clauicula sordida & cer.

Et idem secundum translationem Arabicam. In luto sigillato est uirtus quod quando sumitur in potu resiliis medicinis mordicis, & omnibus uenentis forti contrarietate. Et quando bibitur aliquis ex eo, & post sumperit in potu medicinam mortiferam, facit eam egredi per uomitum, & non nocet ei. Et est conueniens mordicibus, & puncturis uenenosorum animalium. Et ingreditur in confectionibus plurimum medicinarum compositarum.

Et idem Serapion, auctore Aleuati. Terra sigillata est bona, si potuerit ex ea in os unde fluit sanguis: t̄stringit eū cum statim, & non est medietas, quae abscedit omnes fluxus sanguinis sicut ista.

Et idem auctore Pauli. Quando ponitur ad uisionem ignis, non sinit locum uescari, & datur ex ea in potu post casum, in quo continetur lesio interiorum membrorum, linitur cum ea membra post percussionem, & easum, & auritionem, & prohibet ea ab apostemate. Et si fuerit continuans consolidat: & est de melioribus medicinis contra uenena. Paulus capitulo de terra sigillata ea. est & sic.

Autenna de uiribus cordis: Terra sigillata temperate complexionis est, in caliditate & frigiditate conformis humanæ complexionis, nisi quia eius siccitas maior est humiditate. Habet enim uirtutem mirabilem confortandi cor.

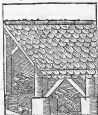

Tegula la-
tine, gre-
ce laena
rabice ca-
tes. Sera-
lib. aggr.
capt. Ca-
tes. auro-
re Diose.
Cates. id
est tegula

missis in omnibus auro, & est pretiosior, il-
la est croceam magis tendens colorem q̄ au-
ri, & hęc utilior est.

OPERATIONES.

Albe. Expertum est nostro tempore q̄
aqua bulliente si immittatur ita, sicut deser-
tur, facit q̄ statim manus immissa extrahit
sine lesione & hoc fecit Parthius unus de
nostris socijs. Dicunt etiam q̄ valde cō-
tra hæmoptoicam & hæpæciam passioñf.
Hoc autem certum est, q̄ speculus est lapis
ille, & idolum objecti corporis sicut spe-
culi concavi usum representat. ~~Utrum
etiam in oculis, ubi cum aliquis teneris
oculis deponatur, coloris in oculis emittit
sicut in speculo, quod tunc in oculis
Nemoq̄ in tempore, ut in oculis, ubi
dicitur, non tunc in oculis, ubi in oculis
coloris, & quod in oculis, ubi in oculis
coloris, & quod in oculis, ubi in oculis~~

OPERATIONES.

1. Tegulae a sanor quando sunt bene adu-
sæ, habent virtutem cauterizantiã. Et
propter hanc causam quando misceatur &
linitur cum ea, confert pruriti, & chothor,
& confert podagraz. Et quando misceat est
erectis, resohat apostemata dura & scro-
phulas. Et idem auro, Gal, Tegulae lae-
rum vitrus est absterfus, & maxime tegu-
la sanor. Et vitrus eius est q̄ abstergit
& desecat, & proprie illa, que ex sanor
que est fortior alijs. Et punitur propter
hanc causam in unguentis, que dicunt m̄
falsas. Et sit unguentum in q̄ ingredi-
bus modi testis, medicina bona ad ule-
ra consolidandam & incarnandam ea.

2. Anil. Topazion cum ponitur super bo-
minis vulnus, cessat fluxus eius. Est aut il-
lod genus, quod si supra rem bullientẽ sus-
penditur, cessant ampullæ ipsius. Ex li.
de nat. re. Topazius ille cuius color auro
similis est, hic magis pretiosus est. Aliud
autem genus est multo lactidus, & colore
magis venus, sed deterius. Hic lapis in oc-
cisa q̄ facit, dicitur etiam iram luxuriosq̄
refringere.

CAPVT 117.

CAPVT. 117.



TOpaz-
ius.
Alber.
Topazio
est lapis
sic voca-
tus a loco
suz pris-
ma inuẽ-
nõis, que
fertur vo-
cari topa-
zis in su-
la, et quis
auri simi-



TOr-
chois et
Theo-
golius,
Arnol.
torcho-
is est la-
pis, cuius
color e-
st albus i
album
uergis a
regio
netur

liendinam procredit. Sunt autem due spe-
cies in hoc genere lapidis, quarũ una est si

cia dicitur, in aqua nascitur.
OPERATIONES.
Et e vitrus eius usum cõseruare salutis.

Est autem aeneis extrinsecis casibus, dom est super ipsam, hilaritate quoque inducit. Ab. Turchois est lapis flauis coloris uiridi cadentis, ac si hoc penetrauerit in flauis coloris, & resurget per ipsum ad superficie. Est autem non perspicuus, neque rarus. Di cum a sit quosum confortat, & a noctuis casibus defendat se portanem. Solinus Theogolitus est lapis olivae nucleos similis. Spermis cum uideatur, sed uim aliorum uincit bonis remedijs. Solutus quippe haustus pulvis calculis, renum dolorem ac uescit leuat.

CAPVT. 114.



T

Vith

Scrap. li.

aggr. ca.

turbis.

Furtia

xviii

quosum

quosum

in

fornaci-

bus, in

quibus ci-

rinatur

es, & col-

ligitur et

reponitur. Sed diluis qui sit in mineris, sit tres species. Nam ex ea est alba, & ex ea est uiridis, & ex ea est citrina imbibita rubore, & minera turbis Indice sunt in litoreibus maris, prope regionem Indice, & melior barum est alba, quae est asperius, uide quod habeat supra se saltem, & post ipsam est citrina sed in uiridi est asperitas, & est perforata, & deservit ex maritimis. Et alba est subtilior omni speciebus turbis, et uiridis est grossior. Cilla quoque est foraminibus est. Dio. ca. de turbis. Sunt etiam duae species. Vna est leuis alba, alia est minus leuis ea Generalis ad turbis qui accipitur climita, & penerit sup. x. in sus. citrinitate, & apponit in ipsam climita, ut fiat claris citrinita. Hic autem ergo ex climita sumus, & adheret parietibus, et est turbis. Et turbis quidem non est sola propter tincturam x. sed est absq. hoc oportet fieri ex climita absq. citrinitate x. Melior ex eo facienda Sera, est, quae

fit in Cypro. Quae quae coras a ceto, emittit odoris gris, cuius color est similis color refing, & sapor similis saporis luti. Et quae etiam ponit super prunas, aggregant patet eius, & sit color eius similis coloris gris & quidem tangit non habet asperitatem, et est leuis. Oportet etiam quae inueniatur haec omnia in ea, aliter autem non est bona. Laus autem turbis in hunc modum. Accipitur sicca uel cum aqua mixta, & ponitur in petra lini non rara, & ponitur in aqua pluviali, & mouetur petra in aqua, & quod est de turbis bona electa subleuitur, egreditur de petra in aqua, & id quod est in ea ex forde & grossum remanet in petra. Et post hoc dimittit residere, deinde proijcet aquam cum turbis in uase alto mundo, & quod remanet in fundo ex graui arenoso, abijcet, et dimittit aquam clarificari, & proijcet eam est facilitate, & iterum infunde super turbis aquam aliam, & agita, & fac ut prius, et hoc tertia ut nihil are non remanet et aqua superflans remaneat clara, & cum bene secernit proijcet aquam, & sicca turbis iam. Et quidam sunt qui dissolunt turbis in aqua donec sit sicut mel, & ponunt eam in petra, & suspēditur petra super uas & colatur ex ea quod potest, & restringit per telam restrictione pauca ut amplius egrediantur, & proijciunt super ipsam aquam multam & mouent, & quae nata in superficie aquae colligunt cum lana, & illud quod natas est pinguedo, ponunt eam in uase nouo mundo. Deinde cum mouerit residuum motione leui, & proijciunt in uas aliud, & quod remanet in fundo ex arenoso abijciunt, faciunt hanc sepe, donec nihil aret remanet. Laus autem turbis cum uino similiter, & illa quae lausatur cum uino, est plus stipica, quam quae lausatur cum aqua.

OPERATIONES.

Dio. Virus turbis est stipica in frigidarius, replet ulcera, carne coagulata, desiccatus est desiccatione pauca. Et qui uult curare turbis, tenet eam conuersione foris, & conficit eam cum aqua & faciat trochiscos, et ponat eas super testem, & ponat super prunas & uoluit trochiscos esse albidus ante donec desiccet, et sicut rubet.

Et scias quod accipitur turbis etiam ex

aur o

auro, argento & plumbo, & illa quæ accipiuntur in plumbo, est secunda in bonitate ab illa quæ fit in cypro. Aliquando uisum egimus omnia, & non possumus inuenire, sed nos scimus medicina equiualentes in bonitate, & similes uirtuti eius, quas uolumus hic docere, & modum earum, & æqualiter fiant. Accipe ex folijs mirri, cum folijs & granis eius recentibus sicut sunt, & pone in uase terreo crudo, & cooperi uis cooperitorio habente multa foramina, & pone in fornace figuli. Et quando decocta fuerit terra uasis & facta testa aufer quod est in ea, & pone in uase alio crudo: & pone iterum in fornace sicut prius, & sine coqui, & extrahe quod est in eo & lana cinerea illum, sicut lauatur iudicis, & utere. Fit autem hoc idem ex folijs et summitatibus oliuarum eadem discipline, & maxime siluestriam. Est et ex conijs, postquam inciduntur per frusta, & abijerit uis femina, & ex galla & ex mori celsi albis immaturis & desiccatis in sole. & ex summitatibus arboris granuiri diæ, & ex floribus uitis agrestis, & ex summitatibus arboris malictis.

Et quidam accipiunt folia arboris sicus & desiccant in sole, & faciunt ut diximus. Virtus uis huius ablutæ est sicca & plus desiccata omni medicina, & ingreditur in siess, cum quibus curantur, egritudine colorum. Et est una de melioribus medicamentis, cum quibus curamus ulcera, que fiunt in ano, & uirga, & peccatis, & desiccet humiditates que ueniunt ad oculum, & prohibet eas uentre & ingredi tunicas eius.

CAPVT. 116.



Varach & uenix isidor. Varach sine sanguis draconis est secundum Aretios, lapis, secundum medicos facit her

bae rubens coloris.

OPERATIONES.

Virtus eius est contra quemlibet fluxum, ac precipue sanguinis, & ex eo apparet uisio algala fit. Eiusdem. Venix est lapis Armenicus, qui est coloris sabbalidi, hic ualeat contra melancholiam. Contra uirtum splenis & epatis, & passionem cardiacam, & omnes phantasticas uisiones.

CAPVT. 117.



Veniana, & Vnio, isidor. Veniana Isalica, gemma est ab Venianis rege nigra facit et

bis intermicanibus notis.

OPERATIONES.

Est de natur. rer. Vnio lapis est insula Capax sic dictus, quia uirtute & nobilitate est unicus. Hic tantæ cõiunctus est, quod nulla in eo patet uenarum uel squamarum diuisio, sed planus est admodum glacies. Naturaliter tamen aperit se contra rorem cæli ipsamque in se recipit, & continet tanto tempore, quanto uuluer fatum gestat in utero suo. Et tunc tandem illi rorem per tantam moram in lapidem iam conuersum emittit, quasi sortum suum aliamque iterum recludit, quod nulli in eo patet diuisio uel stigium. Vltimus uero non est predicto aperit modo. In mane quod est desuper mare, ibique recipit cæli rorem, deinde ad fundum maris descendit, ibique receptum in se rorem emittit in lapidem.

Ex Lepidario.

Tallur e conchis siccatis memoranda maris. Vnio dicitur ab hoc quod ab uno uisio uenarum. Nec duo uel plures nunquam simul inueniuntur, Causa est etiam in uisio uenarum.

Cum decem osses decem tribus minus arietis
 Conchea tripudibus cernis refractur huius,
 In rotam patulam rotas haurire superius,
 Ex quibus orbiculū candentes concipiunt,
 De maribus sic clarior omnia rora
 Rotas afferunt fatas salis colore fuscos,
 Erantem conchea dent huius candidiores
 Obscurat fatas concheation grandior aris,
 Quante rotenti fuerit plus aeris huiusflon-
 Tanto marorem gignit conceptio huius
 Vitre fontem, sed crescere nulla potest
 Quod si celsi rucem totam conseris chorasce,
 Conchea diffugiunt sibi a formidat elase,
 Sic intercepto conceptio deperit huius,
 Et sic abortiuam quod cepit inde creat
 Insignes huius pro dant maris India gignit,
 Cypri et insignis antiqua Britannia huius

CAPVT 127.



uestice sumpens frangit lapidem renem &
 uestice. Sed Galen. dixit, quod nihil horum
 est. Idem Aucif. Lapis molaris omnibus
 est notus, et est sispicus, quare medicus us-
 tatur ad illa quae indigent sispicitate, &c.

CAPVT. 128.

Viride aeris. Vel aeris erugo latine, Cir-
 ce aeris erugo. Arabice zinir uel he-
 as erugo. Dioscor. capit. aeris erugo.
 Alia est rasilis, alia granata, apud auri-
 fossiores, alia uermiculosa appellatur ob su-
 militudinem formae eius, alia confelhibi-
 lis, alia fossibilla. Fit aut rasilis hoc mo-
 do. Same uas cui si os aequalis cum cerce



ro corpo-
 re, & ad-
 iecto aer-
 ce acceri-
 rime im-
 mitas
 squamā
 prapura
 gata gris
 Cypri, et
 suspit de
 in uase
 ne acco-
 rigatur,
 & sic mu-

nat, ne in aliquo loco spiramen admittas, &
 post decem dies aperias, & rade quod ad-
 haeret lapidi, & quod raditur habito pro
 erugine aeris. Est & alia confectio, quae sic
 fit. Mire aerem fortissimum in uas aene-
 um, & cooperi alio uase aeneo, sed melius
 est ut concuuum uas sit ad minus aequalis,
 & sic montur supra. Er post dies decem
 rade uas ipsum, & collige eruginem quae
 in uase fuerit. Et est tertia confectio, quae
 in hunc modum fit. Fac laminam aeneam,
 & in uase ubi acetum est mire, ita quod a-
 cetum non tangat, & cum in superius &
 posita collige, idem enim potens cum ut
 nacia arescere ceperit, sub minis laminas
 uinacis, & post dies decem colliges. Fit
 etiam & limatura a ramis sic. Micitur
 aeris & agitur decies in die in uase, si
 mul in salimatura, & sic exprimitur &
 colligitur. Dicunt etiam quod nascitur in
 metallis. Vnum autem genus est Cypri-
 ace eruginis, quod super gramen inueni-
 tur, aliud quod est in speluncis distilla-
 re dicitur, quod super aramen est parum
 est, sed bonum est, quod distillat album
 est, & nigrum. Adulterant etiam
 plurimis admixtis, scilicet pumice aut
 marmore mriso, aut calcantio, sed citius
 hoc agno sci potest, tanto humore duobus
 dignis cum fricatur, & si marmor album
 aut pumicem habuerit, non se soluet, si ue-
 ro calcantum nigrescit in digitis. Erugi-
 nis uermiculose, genera sunt duo. Vnum
 genus est quod foeditur, alteri uero quod
 conficitur sic. Mire in mortarium aeneo

um acetum album fortissimum, quasi co-
ctam dimidiam, & tandem tere sp̄diu in-
pilleur. Postea uero mine stiteret rotan-
de drachmas 4. salis marini optimi, & sa-
lis natri aequale pondus, & tere diebus ca-
nicularibus quam diu inspilleur & colo-
rem ceruginis facias, & sic oemiculos fac.

Et si uolueris ut limpidum exeat & lu-
cidum, mitte aceti partem unam & olei ue-
teris partes duas, & omnia supra dicta ae-
qualiter. Multi uero accipiunt ceruginem
rasctam, & mixto gummi faciant uermi-
culos & uendunt, sed inutilis est. Iste con-
fectionis ceruginis uirtutem habent ueris
nisi, sed fortiores. Omnibus autem me-
lor est illa, quae sodiatur, secunda quae ra-
diatur, tertia quae conficitur.

Bulcasim in libro qui uocatur Seruitor.
Sunt multi qui adulterant zinzar, id est, ui-
ride aeri cum multis rebus, sicut cum pu-
mice & cum marmore p̄stari. Et sunt qui
mascant cum calcario, Et qui uult cognos-
cere illud quod est adulteratum cum pu-
mice uel cum marmore, madefaciat mani-
feram in aqua, & ponat super ipsam, quia
stram dissoluatur. Et sunt qui mascant
ex eo cum dentibus, & sic percipiunt lapide-
das, et discernunt id quod est adulteratum
cum uirtulo, ponendo ipsam in lamina fer-
rea super ignem, & si continet aliquid ui-
uoli, quando erit combustum fiet ruber, est,
sed illud quod non est adulteratum reman-
et in suo colore & sua figura. Et melius
ex eo in nostris paribus est, quod est ma-
gis uiride, fortioris odoris, adurens gu-
stam, fortis operationis.

OPERATIONES

1. **Dioscorides.** Omnes aeneas uirtu-
tem habent simplicem termanicam. Calu-
ginem oculorum deungit, la chrimas pro-
uocans. Cicatrices oculorum attenuant, pas-
scena uulnera curant, & sine uulnere et a
conseruant.

2. Melle & oleo addito, & cera cicatrices
inducendo, uulnera sordida sanant, guta
armoniaci mixta, & facta sicut collyrium
sifulas curant, duras cicatrices molliunt,
& gingiua pueritiae & canceratis unguili-
me adhaerent. Palpebras attenuant mel-
lemixto & inuncto.

Mixta uero resina tribendina aere-
sio & nitro, leprosus curat. Sifulas admi-
xio sale armoniaco medicatur. Grossas
quoque & asperas palpebras cum melle cur-
rat. Combuntur uero sic: Mitte in fer-
ragine minutas partes x reginis, & pone
in carbonibus igneis, quamdiu color es ci-
neris faciant, & postea cum frigerint ure
re. Multi uero in cacabum crudum
mittunt, & sic combuntur.

Bulcasim in libro qui uocatur Seruitor
Combuntur zinzar in hunc modum. Ac-
cipe zinzar, & pone in pacella terrea super
ignem, & misce quousquid eas colores te-
nus immutari, quia uertitur in colorem uir-
dite, & postea uer ab igne, & sine respectu
re, & collige, & serua, & uere.

Et habet zinzar quod generatur in
mineriis in Insula Cypri, quod apparet su-
per aliquos lapides, est parum uerum, id
quod inuenit in mineriis est maioris quan-
tatis & pulchri coloris, sed non est bo-
num propter nimiam quantitatem, quae
admixetur et ex lapidibus.

CAPVT. 49



V. **Virid.**
Pli.
libro 36.
uirtuera
hac pri-
mo dicit
ur fuisse
origo.
Phoenix
Syriae pa-
ludem ha-
bet, quae
est deora
dicitur,
ex qua

Belus annis nasci creditur, quinque mē-
sum passuum spacio in mare proflorens, iux-
ta Protonalidem coloniam. Lenius hic
currit in salubris portu, sed ceterum non fa-
cer limofus, uado profundus.

Huc non nisi repulso mare arenas fa-
renas, quae fluctibus consumuntur miscunt,
dentis sordibus. Nunc marino cre-
duntur astringi morfu, non prius uisita.

Quingentorū noui amplius est passuum lit-
toris spatium, idēq; transiit modo per multa
secula gignendo saluastro & ceri. Ex lib.
de uaporib. Vitrum aliquando fit ex plū-
bo ac terra subtili, ab se cinere filitris ac fe-
ni. Plumbū enim aliquando est euaporans,
aliquando co niffrans. Vnde admixtum
cum terra subtili terre partes illas conuul-
scat, & dissoluat in parte per actionem ca-
loris dimittatq; puluere cum terra subtili,
accipit s̄ terra de siccationem & cet. In
uitrum fit ex cinere herbe spinose na scē
ris in litore maris. Dicunt quidam, quod
funt subtili marini, sed falso, immo uocatur
herba uiri.

OPERATIONES

1. Serap. lib. aegge. cap. Cuges. I. uitrum:
Ex eo est lapida sum, & ex eo est arenosa,
& quando incenduntur, & miscetur cum
eo lapidamagnes, coagulat corpus suum
propter plumbetatem quae est in eo.

Vitrus eius est calida in. i. gradu, sicca
2 in 3. & ingreditur in multos colos, & au-
feriturfures capitis, & lenificat capillos &
3 barbam. Et quādo tenuer & hūit̄ur cū
uino albo & subtili, frangit lapidem in ue-
fica. Et idem autoritatē Aben Meshay
4 est ca. & sic, & est bonum pulmonū, & ca-
5 sai capillorum. Eruiti sunt plures colos
res, Nam ex eo est albus, fontis albedinis
sicut crystallus, & est melius alijs. Et ex

6 eo est rubrus, & est citrinus et uiride & a-
7 zulinum. Et dicitur, quod uitrum est lapis
stulior alijs lapidibus. Et est inter lapi-

8 des, sicut stultus inter homines. Nē ipsam
inclinat̄ur ad omnem r̄idit̄am, & est fa-
cilis dissolutionis in igne, s̄ quo extrahit̄
eio penetratur & coagulat̄ur. Isidor.

7 lib. 2. Vitrum dictum est, eo quod uisus
perspicuitate translucet, & quodammodo
clausus partibus, quibus aridit̄ ignis cōco-
quatur, adiecto eipro & nitro, construifq;
fornacibus ut es liquetur, & masse sunt,
postea ex malle rursus funditur in offici-
nis, & a hōd illius figuratur, aliud cornu te-
ritur, aliud argenti modo celatur. Tingit̄
erit̄ur multis modis, ita ut faciat hōs & sa-
pientes uirides uincas & onyche, uel a lia-
rum gemarum colores. Nec est alis specia-
lis aprior materia uel picturę accommodati

or, ferunt autē q; sub Tyberio caesare quidā
artifex ex cognitis uiri temperamentum
ut flexibile esset & ductibile, qui dñi admif-
sus fuisse ad Caesarem, parrexit ei p̄bia, quā
ille indignans in paumentum pro-
iecit. Artifex autē sustulit phialam de pa-
uimēto, quae cōspicua erat se transpauere
eius, deinde marculum de sinu protulit &
phialam correxit. Hoc facto Caesar dixit
artifici: Numquid alius scit hanc condit̄
ram uitrum, possit̄ ille iurans negauit al-
terum hoc scire, iussit eum de collarī, ne dñi
hoc cognit̄i fuerit, aurum pro luto habere-
retur, & omnium metallo rum pretia ab-
straheret. Recena uasa uinea si non fran-
gerentur, meliora essent q; aurum & argē-
tum. Philosophus. Vitrum perspicuitate
se translucet, quod in metallis non con-
6 git. Et quod in eo clausum est siue liquet̄,
siue alia res, exterius patet, nec est de porri-
ficio. Tunc enim splendor feriens supra
uitrum pictam, cum in poris non sit, Picta
ra in q; ueniens ad oculum, appat̄ et secum
dum similitudinem picturę, inuenit̄: per
quā ferit̄, cuius appōnit̄um sepe uidemus.
Fit autem uitrum ex terra & herba, & lapi-
de & planta. Fit etiam de cinere feni & fi-
licis, etiam quandoq; ex admixtione plū-
bi, albumine etiam oai de cocto.

Auriceana. Vitrum est inter lapides, si-
cut stultus inter homines (sicut superius
dictū est) Declinat enim ad omnē r̄idit̄am
& frangit̄, & abscindit̄ cum eo, se, impet̄
sonaliter. Est autē calid. in. i. sicum in ij.
In ipsa s̄ stipticitas & subtilitas, abstergit
dentes & oculū, & eius abuginem delet.
Mundat̄ r̄ fures, qñ cū ea sit ablutio.
Facit̄ uiri pilos inuēdit̄ cum oleo sambu-
cino, aduētū aq; foris est, quod ex eor̄
tū est, & aduētū, conferuat̄ de lapide uer-
fica & renū uino bibitum. Cōstan. in lib.
grad. Vitro calidum est in. i. sicum in 3. In
multis collyrijs uile est, & contra impet̄-
ginē ualeat, sed uel fures, capillos subtiliat
puluerizat̄ & cum uinobibitū, lapidem
uelicā frangit̄. Plat. Vitro frigidū est in
i. sic in 2. In de sit unguentū quod ualeat ad
scabiem, ualeat etiam ad fespiginē. Sed pul-
uis eius cum cerebri hūis uel gummi prus-
sori in aqua ad ignem resoluō conficiat̄
& in

- 8^a & inde pars inungat. Fit autem uinū ex terra, sicutiam ex herba. Ex lib. de nat. re. Virum si diligenter tratur, & cum uino ribano, id est forti bibat, lapides qui sunt in renibus, frangit & eiecit. Pulsus uini de orsum in stipite infra cordicē arboris, superquam pullificans corat uel cornices, in lectus, prohibet ne unquā ad ceteras pullorū aperiantur ova eorum. Caro etiam sciti nannus decoquenda statim decoquitur per appositionē frustū cuiuslibet materiei uinū, quod tamē citius fit si uinum de cinere silicis sit ac sent. Rasis in lib. de alu.
- 9^a Virum est ex partibus mercurij, & uincis supra naturam est frigiditas & siccatas, hęc quæ facit ferrum, et omnia corpora, facitq; ea curare in fusione. Si autē in fundit uinum, quemcūq; colorem præcipit super ipsum rennet. Alchimiffa. Virum est inter lapides sicut amens inter homines. Nam recipit omnes nicturas, cito igne soluitur, & cito ad lapideitatem suam reuertitur. Mollificat & mundificat & liquefacit omnia corpora, deinde subleuat se ab eis per fusionem, sicut sal per lauationem, deniq; sal & uinū due sunt res in quibus est totum secretum artis. Nec lapis potest fieri sine eis, præcipue sine sale. Item. Ex lib. de nat. re. Virum dicitur esse de partibus mercurij, nescio quæ de causa, nisi quia recipit tincturam et colorem, ipsum etiam ferrum soluit, omniaq; corpora dissoluit & dissiluerē facit, sicut autē aqua de natura frigida igne calescit, & postquam refrigeratar frigidissima fit uinum cum siccus sit, si humidatur per liquefactionem postea deficeat, sicillimum erit. Plin. lib. 36. In genere uini & obsidiana numerantur ad similitudinē lapidis quem Aethiopes in Aethiopia inueniūt. Est autem coloris nigerrimi, & transluens aliquando, uisū crystallina, & in speculis partem pro imagine umbras reddere. Gemmas ex eo faciunt multi. Vidimusq; & solidas imagines dicit Augusti capri crystallinis huius materiei, quæ etiam pro ipse miraculo, obsidianos quæ uocantur elephantis in Concoridæ templo dicitur. Fit & obsidianum in tincturæ genere ad escaria usq; rotum rubens utrumq; non translucens hematione

appellatum. Autor. Et sic de uiri origine & natura et de operatione ipsius in alchimia & uinnæ in medicinis dicta sufficiūt.

CAPVT. 14.



Vinū
olū,
Serapiō
lib. 3. ag-
gregato.
capitulo
Zeg. au-
t. Gale.
Vidi in
mineralis
tres uer-
nas exte-
sas, unā
superali-
am per

longum spacij, & uena inferior erat Zeg nigrum, id est uiriolum nigrum, & uocat markasita. Est secunda quæ erat super eam est colorat uel calcina. Et tertia quæ erat superior, est Zeg uiride, & est uiriolum uel calcantum, & hæc est zegnigrum conuertitur & fit colorat fit zeg uiride, id est uiriolum. Est aliud uiriolū rubrum, & omnes tres species districantur ad inuicem in subtilitate & grossitudine, quoniam grossius ex eo est zeg nigrum, & subtilius est zeg uiride, & colorat est mediū inter hæc duo. Et uirtus istorum omnium est ad uitia comburens carnem, & faciens escaram duram, & est stipora. Et uiriolū uiride, & colorat dissoluitur, neq; liquefit, quia coagulatio eius est petrificata fortis. Zeg uero uiride est maruratum d' calore suo naturali, maruratione amplior quam colorat.

OPERATIONES.

Idemauto. Dose. Zeg aliud est Baby lonicum, & aliud Cyprense, & Babylonium cum meliore solidum, quod cum frangitur habet insertas maculas albas. Et uirtus eius est sicut uirtus calcinis, & comburitur sicut ipsium. Et Cyprense habet colore aureum uersus colorem aris, frigidè, uenensolum, & est alumen, insertus habet maculas

maculas splendidas, similes stellis. Et melius ex eo est recens, mundum, fragibile. Mundum quod dicitur ex Babylonia est melius & fortius in omnibus, & Ciprensis, propter quod in medicinis oculorum. Nam in hoc oculi dicitur Ciprensis, & habet virtutem siccitatem. Serapionum, Dioscori. Virgolum est calcantum, habet virtutem siccitatem, constrictivam, ad siccitatem, & quando fumatur ex eo in potu, scilicet cum hydromella, expellit lumbricos & ascarides.

Et quando fumatur in potu auferit nocuum mentium fungorum, faciens vomere, & ponitur ex eis puluere in naribus, & constringit sanguinem fluentem ab eis. Et quando ponitur ex eo in naribus distillato in aqua, mundificat eas. Et puluis eius mundificat ulcera, quae sunt in naribus & in auribus, & sedat dolores auris, & occidit vermes in eis. Paulus apud de uirriolo dicit. Calidum est & siccum in 4 gradu. Bulcahim in libro, qui dicitur serapionis trislati a Symone de ianua. Forma combustionis est haec. Accipe calcantum, & pone super testam nouam, & testam pone super prunas & ure. Et sit quae sitas combustionis eius, si fuerit calcantum non mulet humiditatis, quando non apparebunt ampullae.

Et cris deficcatum deficcatione forti & si fuerit amplioris humiditatis, oportet quod dimittatur super prunas, quousque mutetur color eius. Et qui marabitur color eius in ira se, & uentrem ad similitudinem moxae, oportet quod auferat ab igne & purget, et sunt qui ponunt super prunas & exuillit



desuper, donec de clima ad circumstantem. Aut ponit super testam & ponit super prunas, et melleo, donec mutetur color eius.

Iris. Iris apud Arabiam nascitur in mari rubro, coloris crystallini sexantogubata, dicitur ex argumenseo iris. Nam sub testamento peritulla sole, spectat & coloris celestis arcus in proximo passiones et oculis. Plinius. Optima iris est, quae in xamosa citarcus, similitudo est testibus.



& nostrum.

OPERATIONES.

Virtus eius est cura melancholicis passionem, & contra quartanam.

Et in scopis ex uaporibus melancholicis eius.



melior est ille qui defertur ex iamen.

OPERATIONES.

Zime mella su ri. Iris, Zime mella su ri, est lapis cuius celestis color est flauus cum cor pulcibus aureis, inde fit

Zira Serapion lib. aggregatoris capitulo. Hager ar lazam, id est zira, & est lapis, quod defertur ex iamen & ex terris Syri, &

Et

Et est lapis in quo sunt colores multi di-
 versi, ut albedo, nigredo & alij, & non magis
 quam est coloris sinceri.

~~Et est lapis in quo sunt colores multi diversi
 ut albedo, nigredo & alij, & non magis
 quam est coloris sinceri.~~

Et comboc facit portansem se, esse litis-
 gio sam inter homines.

Et quando suspenditur super infantes,
 auget bonas eorum, & si fiat vas in eis ad
 comedendam uel bibendam, quisquis
 comederit uel biberit in eo non potest dor-
 mire. Et quando puluerizatur & asper-
 gitur facinibus cum puluere ipsius, melio-
 rat colorem eius multum.

Et est lapis qui est durior inter omnes la-
 pides.



Zignis.
 Ifidorus.
 Zignis est lapis
 vitrei col-
 oris, qui
 collo ge-
 stus con-
 tra noxas
 lopes ua-
 let. San-
 guinem
 ac mentis
 alienatio-

nem depellit, & si ad incendium ignis re-
 nentur, flamma eius extinguitur. Hoc idem
 ait Herax in lapidario suo.

Et hæc de lapidibus præciosa ad
 præses dicta sufficiant.

CAPVT. 144.

ARGENTORATI IN OFFICINA MATHIÆ

Apianij, Mense Martio

ANNO M. D. XXXVI.

Spécialman

Επιγραφή τῶν βιβλίων, ἐν τῷ ἀρχαίῳ
βιβλίῳ ἀριθμῶν 1271. 1272.

Ἐπιγραφὴ ἀρχαία καὶ ἀπὸ τῶν ἀρχαίων βιβλίων
ἐπιγραφῶν παλαιῶν. Τίτλος, Ἰεροσολίμ.



Quis dicit fures non capiuntur
et latro non videtur.

Omnia probare, quod bonum
fuerit tenere. 1. Thes. 5.

Spécialman
Franz Bernhard

Handwritten text, possibly a signature or name, oriented vertically.



In troditi Casa pater viri con la bebbia
a Onze d. marzo del año 1570 adagon
de diez to cada mis

+ dice pa biva ca pa to quatroto } 10
+ ma pa medres calas to do mend } 10
quar tolu ————— } 10

+ mas me duado bu a nyson — } 10
+ bu hecal adapudra ————— } 10

yo ... } 10
... } 10
————— } 10

Handwritten signatures and scribbles, including a large 'C' and 'E'.

Handwritten signatures and scribbles, including a large 'C' and 'E'.

Handwritten scribbles at the bottom of the page.

1871

1871

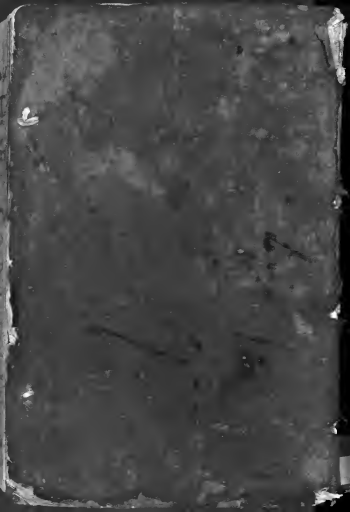

15

99

86