



GRADO DE GEOGRAFÍA Y GESTIÓN DEL TERRITORIO
UNIVERSIDAD DE SEVILLA

GÉNERO, ESTRUCTURA DE LOS HOGARES Y TIPOLOGÍA DE FAMILIAS EN EL ÁREA METROPOLITANA DE SEVILLA.

TRABAJO FIN DE GRADO

AUTORA:

Claudia Núñez Rivera.

TUTORAS:

Pilar Almoguera Sallent

Carolina del Valle Ramos

ÍNDICE

Resumen.....	2
Palabras - Clave.....	2
1. Introducción.....	3 - 17
1.1 Justificación.....	3 - 4
1.2 Objetivo.....	4
1.3 Marco teórico.....	4 - 12
➤ <i>Definición de familia</i>	5 - 7
➤ <i>Cambios en las estructuras familiares</i>	8- 9
➤ <i>Tipología de familia</i>	9- 10
➤ <i>Clasificación por tipos de hogares</i>	11-12
1.4 Metodología.....	12-14
1.5 Delimitación del Área metropolitana de Sevilla.....	14-17
2. Desarrollo y análisis de los materiales.	18-56
2.1 Análisis sobre la estructura de los hogares y tipologías de familias en el Área Metropolitana de Sevilla mediante la comparativa de los Censos de Población y Vivienda del 1991-2001-2011.....	18-31
➤ <i>Relación del Estado Civil con la Composición de Hogares y Familias por coronas del Área Metropolitana de Sevilla</i>	20- 22
➤ <i>Relación del Nivel de Estudio con la Composición de Hogares y Familias..</i>	22-25
➤ <i>Composición de hogares de las diferentes coronas del Área Metropolitana de Sevilla</i>	25- 28
➤ <i>Tipología de familias de las diferentes coronas del Área Metropolitana de Sevilla</i>	28- 31
2.2 Componente género en la estructura de hogares y familias.....	31- 56
3. Resultados y discusión sobre las repercusiones socio-territoriales del proceso geodemográfico estudiado.....	56- 57
4. Referencias Bibliográficas.....	57- 60
5. Anejo.....	61-70

Resumen

La familia se considera un pilar fundamental, ya que es reconocida universalmente como la unidad básica de la sociedad. A pesar de todas sus cualidades y transformaciones que han modificado sus roles y funciones a lo largo de la historia, sigue constituyendo la estructura natural. En este trabajo se presenta un análisis de los diferentes tipos de hogares y familias en el Área Metropolitana de Sevilla por diferentes coronas realizado a partir de la obtención de datos del Censo de Población y Vivienda del 1991, 2001 y 2011 teniendo en cuenta una serie de criterios. Se proporcionarán datos sobre núcleos familiares, composición de hogares, así como la relación que tienen estos hogares con una serie de factores como el estado civil y el nivel de estudio de las personas que conviven en los diversos hogares. Otro factor común será la influencia de la componente género en la estructura y composición de hogares, para ello se presentará un análisis en detalle mediante una encuesta de una pequeña muestra de personas de los diferentes 10 sectores del Área Metropolitana de Sevilla.

Abstract

The family is considered a fundamental element, since it is universally recognized as the basic unit of society. In spite of all its characteristic and transformations that have modified their roles and functions throughout history, it constitutes the natural structure. This Project presents an analysis of different types of households and families by different crowns of the Metropolitan Area of Seville made from extraction of data from the Population and Housing Census of 1991, 2001 and 2011 by means of a series of basic criteria. The data will be provided on family nucleus, composition of households, just as the relationship that these households have with a series of factors as marital status and the level of study of the people that coexist in the different homes. Another common factor will be the influence of the gender component in the structure and composition of households by means of an analysis of a survey to a small sample the 10 different sectors of the Metropolitan Area of Seville.

Palabras- Claves

Mujer, Familia, Hogar, Tableau, Género, Encuesta, Área Metropolitana de Sevilla

Keywords

Woman, Family, Home, Tableau, Gender, Inquest, Metropolitan Area Seville.

1. Introducción

Actualmente, se observa como los estudios sobre hogares y familias se han ido incrementando considerablemente debido a que a partir de los años 80-90 fue cuando se desarrolló una reforma de los conceptos de hogares y familia bajo la recomendación de la UE para asimilar los criterios básicos de la Asamblea General de Naciones Unidas para el censo de 1991.

La familia se considera un pilar fundamental, ya que es reconocida universalmente como la unidad básica de la sociedad. A pesar de todas sus cualidades y transformaciones que han modificado sus roles y funciones a lo largo de la historia, sigue constituyendo la estructura natural para el desarrollo humano de la sociedad.

Existen factores fundamentales socioeconómicos, así como profundas transformaciones culturales e ideológicas que han modificado el modelo de familia tradicional. Durante los últimos 40 años, los cambios que se han dado en la familia han sido los más significativos, ya que con la evolución de la sociedad han aparecido en las últimas décadas nuevas formas familiares que modifican la visión del término de familia.

En la actualidad el concepto de género tiene un fuerte impacto en los hogares y familias, debido a la incorporación de la mujer en el mercado laboral y a la toma de decisiones en el ámbito familiar.

1.1 Justificación

El principal motivo que nos llevó a investigar sobre este tema es la gran importancia sobre el estudio de las principales implicaciones, así como las repercusiones socio-territoriales que han ido generando los nuevos procesos geodemográficos estudiados. A su vez decidí escoger este tema por mi gran interés sobre el estudio de un fenómeno tan diverso como es la familia en la sociedad actual.

También, me pareció importante centrarme en la componente género para ver qué papel juega la mujer en las diversas tipologías de familia. Esto se debe a los cambios sufridos en las últimas décadas como son los cambios de roles, la inserción en el mundo laboral de la mujer, así como las actuaciones llevadas a cabo en la sociedad a lo largo de la historia basándonos en los Censos de Población y Vivienda.

Sin embargo, la falta de estudios científicos sobre las familias en los años 90 ha sido predominante a pesar de las grandes transformaciones que se fueron produciendo a lo largo de la historia de las tipologías de familias, así como del papel de las mujeres tanto en las familias como en la sociedad. Cabe decir que hoy en día, hay bastantes estudios científicos sobre este tema a estudiar tanto a escala nacional como autonómica. Esto es fundamental para entender la situación actual en la que se encuentra la sociedad y el territorio que vamos a estudiar.

El ámbito de estudio seleccionado ha sido el Área Metropolitana de Sevilla debido a que hoy en día se considera la aglomeración urbana con mayor extensión e importancia en Andalucía, siendo esta una zona con grandes diferencias sociales, territoriales, demográficas, económicas, políticas, entre todos sus municipios.

1.2 Objetivos

Este trabajo, consta de una serie de objetivos fundamentales en consonancia con las fases del análisis estudiadas de forma detallada sobre las familias, sus funciones y las diferentes tipologías de familias y hogares que podemos encontrar actualmente en el área metropolitana de Sevilla:

- ❖ Cambios de estructuras familiares y responder a la pregunta de ¿Cuál ha sido la evolución de los hogares y familias en Sevilla capital, primera corona y segunda corona, desde 1991 hasta 2011?
- ❖ ¿Cuáles son los hogares y familias predominantes?
- ❖ ¿Qué factores influyen en la composición de hogares?
- ❖ ¿Cómo ha afectado actualmente el cambio social de la mujer dentro de los hogares?
- ❖ ¿Esta composición de hogares responde a la componente género? ¿Qué papel han tenido las mujeres y tienen actualmente en los hogares y familias de en los diferentes sectores del área metropolitana de Sevilla?

1.3 Marco teórico

Dado que este trabajo se centrará en el análisis de la estructura de los hogares y las tipologías de las familias que predominan hoy en día en el Área Metropolitana de Sevilla, se deberá comprender las diferentes variables utilizadas para el estudio. Para ello, será necesario definir los conceptos claves de esta investigación, para así poder entender a que

se deben los principales cambios y transformaciones que se han ido generado en las familias y hogares de este ámbito.

De hecho, existen trabajos ya realizados sobre este fenómeno geodemográfico que tendremos de apoyo para poder realizar esta parte del trabajo. Como ejemplo mencionaremos aquí las aportaciones de Palacios, J & Rodrigo, M.J (2001), en el que recoge una visión integradora de la familia como contexto de desarrollo humano. Así como las aportaciones de Bericat, E., María, A., & Martín-Lagos López, D. (2006), en la que nos da a entender cuáles son las principales transformaciones de los hogares españoles y andaluces.

Otros artículos científicos que han sido interesantes de observar para así tener más claro los conceptos de hogares y familias pertenecen a revistas como: *Revista Andaluza de Ciencias Sociales (ANDULI)*, *La Revue Du Red Europea de Institutos de la Familia – REDIF*, *Scripta Nova revista electrónica de geografía y ciencias sociales*, *Treballs de la Societat Catalana de Geografia*, *Revista Española de Investigaciones Sociológicas*, así como muchas otras más.

- ❖ Almoguera, P. (1994). *Hogares, familias y viviendas*. Treballs de la Societat Catalana de Geografia. Num 41 Vol. XI, pp. 107–134.
- ❖ Flaquer, L. (1998). *El destino de la familia*. Barcelona: Ariel.
- ❖ Solsona, M. y Treviño, R. (1990): *Estructuras familiares en España*. Madrid, Ministerio de Asuntos Sociales.
- ❖ España, E. N., Antonio, J., & Cordón, F. (n.d.). *Las familias monoparentales en España*. Revista Española de Investigaciones Sociológicas 1, pp. 51–85. Consejo Superior de Investigaciones Científicas. Universidad Carlos III de Madrid.

Por tanto, abordaremos aspectos como: la definición y las funciones de las familias, así como los cambios que se han generado en las estructuras familiares, la tipología de familia que encontramos y la clasificación por composición de hogares.

➤ **Definición de familia**

De entrada, definir el concepto de familia no es una tarea fácil, dada la gran dinámica que presenta está en su evolución social e histórica. Y es por ello por lo que podríamos considerar imprescindible dar múltiples definiciones sobre este concepto.

Además, definir el concepto de “familia” implica tener en cuenta una serie de aspectos sociales, biológicos y jurídicos, ya que este varía de una cultura a otra.

Según el Diccionario de la *Real Academia de la Lengua Española*, se puede definir familia de dos formas diferentes:

- ❖ “*Grupo de personas emparentadas entre sí que viven juntas*” (RAE,2018)
- ❖ “*Conjunto de ascendientes, descendientes, colaterales y afines de un linaje*” (RAE,2018)

Minuchin (1982) considera que “*la familia es un sistema que se transforma a partir de la influencia de los elementos externos que la circundan los cuales modifican su dinámica interna.*”

Desde el punto de vista sociológico el autor *Páez (1984, p-23)*, define la familia como “*un grupo de personas entrelazadas en un sistema social, cuyos vínculos se basan en relaciones de parentesco fundados en lazos biológicos y sociales con funciones específicas para cada uno de sus miembros y con una función más o menos determinada en un sistema social.*”

Ahora bien, *Flaquer (1998, p.24)* decía que la familia es “*un grupo humano cuya razón de ser es la procreación, la crianza y la socialización de los hijos.*” Otro autor como es *Alberdi (1999)*, diferencia entre "Familia" y "Hogar" propone como definición: “*La familia está formada por dos o más personas unidas por el afecto, el matrimonio o la afiliación, que viven juntas, ponen sus recursos económicos en común y consumen conjuntamente una serie de bienes en su vida cotidiana.*”

Palacios y Rodrigo (2001), afirman que la familia es “*concebida como la asociación de personas que comparten propósitos de vida y que desean mantenerse unidos en el tiempo.*”

Mientras que para *Quintero (2007)*, la familia “*se caracteriza como grupo primario porque sus miembros están unidos por vínculos sanguíneos, jurídicos y por alianzas que establecen sus integrantes lo que conlleva a crear relaciones de dependencia y solidaridad.*”

Sin embargo, el *Instituto Nacional de Estadística (INE, 2001)*, define a la familia como: “*Grupo de personas (dos o más) que, residiendo en la misma vivienda, están vinculadas por lazos de parentesco, ya sean de sangre o políticos, e independientemente de su grado.*”

Para **Torres, Ortega, Garrido y Reyes (2008)**, la familia es *“un sistema de interrelación biopsicosocial que media entre el individuos y la sociedad y se encuentra integrada por un numero variable de individuos, por vínculos de consanguinidad, unión, matrimonio o adaptación.”*

El **Consenso Académico en Medicina Familiar de Organismos e Instituciones Educativas y de Salud en 2005**, definió el concepto de familia como: *“un grupo social, organizado como un sistema abierto, constituido por un número de variable de miembros que en la mayoría de los casos conviven en un mismo lugar, vinculados por lazos sean consanguíneos, legales y/o afinidad.”*

A continuación, se presentará la definición que la **UNESCO (2009)** ha realizado de la familia: *“es una unidad social básica de producción y consumo y, como tal, está en el núcleo de proceso económico. Sus necesidades deben estar estrechamente conectados con los objetivos de desarrollo económico y social, como un estándar mínimo de progreso.”*

Según **Oliva y Villa (2014)**, el concepto de la palabra familia debemos atenderlo desde distintas disciplinas, tales como la biología, psicología, economía, sociología y también desde un concepto global. Por ejemplo, la psicología o antropología definía a la familia como *“una unidad de personas en interacción.”*

La **Organización Mundial de Salud (OMS,2017)**, define a la familia como *“los miembros del hogar emparentados entre sí, hasta un grado determinado por sangre, adopción y matrimonio.”* En este caso, se puede ver como la familia es un grupo que debe prevalecer en la sociedad donde los roles de cada uno de los individuos de la familia están establecidos según la estructura y conformación de esta.

Según **Euskal Estatistika Erakundea-Instituto Vasco de Estadística (EUSTAT, 2018)**, una familia se define como *grupo de personas, vinculadas generalmente por lazos de parentesco, ya sean de sangre o políticos, e independientemente de su grado, que hace vida en común, ocupando normalmente la totalidad de una vivienda. Además, se incluyen a las personas del servicio doméstico que pernoctan en la vivienda y a los huéspedes en régimen familiar.*

➤ **Cambios en las estructuras familiares.**

En la actualidad, la familia es uno de los pilares fundamentales en la sociedad, a pesar de los importantes cambios y transformaciones que han ido alterado sus roles, funciones, así como sus estructuras tradicionales a lo largo de la historia. Como se ha visto en el apartado anterior, la definición de familia ya no es la tradicional compuesta por un padre, una madre y los hijos ya que se ha ido modificándose, generando nuevos modelos de estructuras familiares.

Desde la segunda mitad del siglo XX, se ha ido experimentando una profunda transformación en los hogares y familias en España. Los cambios sociales que han provocado el surgimiento de nuevos tipos de familias, según Aguado (2010) son los siguientes:

- ❖ **Tasa de matrimonio** → El número de enlaces matrimoniales implica la formación de nuevos hogares. Cuanto mayor sea la tasa matrimonial mayor será la de creación de hogares. El número de matrimonios ha disminuido, ha aumentado la convivencia sin necesidad de estar casados, hay un aumento del número de las relaciones homosexuales, bien sea entre hombres o mujeres.
- ❖ **El aumento de la esperanza de vida** → En el mundo desarrollado se ha producido un importante incremento de ésta. Así, el colectivo de 85 y más ya tiene personalidad propia. Esto hace que el aumento de hogares se incremente (viudos y viudas). En el año 71, personas con 55 años ya eran viudos. Actualmente, a esa edad, en el 94% de los casos continúan viviendo los dos cónyuges.
- ❖ **Edad de emancipación** → En España nos encontramos un caso anómalo respecto de Europa, pues la edad de emancipación es tardía (algo similar en Italia). Hablamos de 29-30 años.
- ❖ **Tasa bruta de mortalidad** → En relación con el aumento de la esperanza de vida. De manera que la mortalidad influye en la estructura y composición de los hogares puesto que debido a la mortalidad y como hemos dicho, los hogares unipersonales y colectivos irán incrementándose en los años próximos.
- ❖ **Tasa de separaciones y divorcios** → También inciden de una manera directa en la creación de hogares y en la modificación de la estructura de estos. Por una parte, se incrementa los hogares monoparentales y, por otra parte, se incide en el crecimiento de

los unipersonales (en España se caracterizan por ser ancianos jubilados, divorciados y emancipados, en ese orden).

- ❖ **Movimientos migratorios** → La irrupción de 5 millones de inmigrantes se refleja en la creación de nuevos hogares. Puede influir en doble afecto: En los países de acogida supone un incremento en la formación del número de hogares y al mismo tiempo una complejidad del mismo. No solo influye en la formación sino también en la complejidad de los hogares. Por el contrario, en el país de origen, lo que produce es una disminución en el número total de hogares.

Todos estos factores nos explican el crecimiento de la formación de nuevos hogares.

➤ **Tipología de familia.**

Para este estudio consideramos importante estudiar los diversos tipos de familia que encontramos en la actualidad. En cuanto a la tipología y por lo que se refiere a la familia podemos observar diversas clasificaciones sobre las familias.

En cuanto a las tipologías tradicionales de familias son las familias nucleares, monoparentales, externas, reconstruidas, vacías e intermitentes. Pero aún queda más, en lo que se refiere a las nuevas formas familiares cabe hablar de cohabitación, matrimonios informales, parejas de hecho y uniones prenupciales, familias homosexuales, familias ensamblada y familias adoptivas.

En nuestro caso, hemos decidido utilizar la clasificación detallada por Almoguera, P (1994) aunque se ha actualizado añadiendo otras nuevas formas familiares y, por tanto, como se aprecia en la tabla podemos encontrarnos en la actualidad con la siguiente tipologías de familia:

FAMILIAS	
Familia Nuclear	Formada por una pareja con hijos, es decir, la típica familia clásica.
Familia Monoparental	Formada por un padre o una madre y sus hijos (la mayoría de las veces se forma por la madre).
Familia Extensa	Formada por el progenitor viudo más hijo/hija con su familia nuclear.

FAMILIAS	
Familia Reconstruida	Formada por un matrimonio de segunda nupcias con los hijos del primer matrimonio.
Familia Vacía	Puramente formal y convencionalista.
Familia Intermittente	Formada por ambos cónyuges que trabajan, y uno convive con los hijos. Se reagrupan los fines de semanas, o se encuentran de forma esporádica «a medio camino».
NUEVAS FORMAS FAMILIARES	
Cohabitación	Formada por una pareja sin estar casada que comparte vida íntima y residencia común.
Matrimonio informal	Formada por la unión prenupcial de una pareja.
Pareja de hecho	Cohabitación (pareja convive sin ningún enlace legal).
Familia Homoparental	Formada por una pareja homosexual (hombre o mujeres) y sus hijos biológicos o adoptados.
Familia Ensamblada	Formada por agregados de dos o más familias. se incluyen aquellas familias conformadas solamente por hermanos, o por amigos, donde la palabra “familia” tiene que ver con sentimientos, convivencia y solidaridad.
Familias adoptivas	Formadas por una familia que tienen hijos sin vinculación biológica.
Familias sin hijos por elección	Son aquellas en las que los conformantes de la familia toman la decisión de no tener descendientes.

Tabla 1. Actualización de la clasificación de Pilar Almoguera (1994) sobre las tipologías de familias.

➤ **Clasificación por tipos de hogares.**

Al igual que el concepto de familia, definir los hogares no es tarea fácil, dada la gran dinámica que presenta esta por la evolución de las familias que pertenecen a él. Y es por ello por lo que podríamos considerar imprescindible dar múltiples definiciones sobre este concepto.

Desde 1991, en el *Censo de Población y Vivienda del INE*, define los hogares como “*el conjunto de personas que viven compartiendo una misma vivienda, aunque no tengan entre sí ningún tipo de parentesco.*”

Según el Diccionario de la *Real Academia de la Lengua Española*, se puede definir hogares de dos formas diferentes:

- ❖ Domicilio habitual de una persona y en el que se desarrolla su vida privada o familiar.
- ❖ Ambiente familiar que se desarrolla en la vivienda habitual.

Según *Euskal Estatistika Erakundea-Instituto Vasco de Estadística (EUSTAT, 2018)*, un hogar se define como un “*grupo pequeño de personas que comparten la misma vivienda, parte o todos sus ingresos y riquezas y que consumen cierto tipo de bienes de servicios de forma colectiva.*”

Otro autor como es *Alberdi (1999)*, diferencia entre "Familia" y "Hogar" propone como definición de hogar: “*el lugar donde viven y que está estrechamente relacionado con una sensación de seguridad, confort, pertenencia y calma*”.

Junto a ello, la clasificación correspondiente a los hogares indica situaciones tales como: hogares mononucleares, plurinucleares, unipersonales y complejos. Para el caso de los hogares españoles existen clasificaciones internacionales de tipologías adaptadas a nuestras propias circunstancias (Solsona y Treviño, 1990) pero que difieren, desde luego de las anteriormente descritas (Requena, 1993). Como puede observarse, todo ello se resuelve en un complicado rompecabezas a la hora de intentar cruzar datos o tablas de situaciones.

HOGARES	
Hogares Mononucleares	Formada por una pareja con o sin hijos.
Hogares Plurinucleares	Formada por dos parejas unidas por vínculos generacionales.
Hogares Unipersonales	Formada por un individuo que vive totalmente solo.
Hogares Complejos	Formada por hogares pluripersonal con varios núcleos o no.
Hogares Colectivos	Formado por hogares pluripersonales sin lazos de parentescos. (Hogares no familiares).

Tabla 2. Clasificación de Pilar Almoguera (1994) sobre las diferentes estructuras de hogares.

1.4 Metodología.

Para poder responder a los objetivos planteados en el presente trabajo, se requiere de una metodología correcta, por lo que se realizará un estudio cualitativo y cuantitativo sobre la estructura de los hogares y tipologías de familias. Dicho estudio que se llevará a cabo se divide en tres líneas de investigación paralelas agrupadas de la siguiente forma: búsqueda de información bibliográfica, búsqueda de datos estadísticos y utilización de software y trabajo de campo mediante la realización de encuestas.

Principalmente el estudio será cualitativo, debido a que utilizaremos fuentes de información como: bases de datos de información bibliográfica y cualquier tipo de documentación teórica por escrito que nos facilite la comprensión y el entendimiento del tema estudiado.

En relación con el marco teórico, hemos decidido realizar una serie de revisiones bibliográficas de distintos documentos ya sean de libros, trabajos de investigación, archivos electrónicos, artículos, páginas web bibliográficas y revistas sobre la estructura de los hogares y tipologías de familias. Por tanto, se pretende de forma extensa la recopilación de información sobre el tema estudiado, para así luego hacer una selección y análisis de los datos que nos serán útiles.

En nuestro caso, también se recogerán una serie de datos cuantitativos relacionados con datos estadísticos y la elaboración de gráficos representativos de las diferentes variables de estudio que ejemplifiquen y fortalezcan nuestro análisis cualitativo. Para ello, se usarán fuentes como el Instituto Nacional de Estadística (INE), así como el Instituto de Estadística y Cartografía de Andalucía (IECA).

Pero nos encontramos con un gran inconveniente y es que a pesar de que conocemos la *Encuesta Continua de Hogares del INE (2013-2018)*, que nos ofrece información sobre las características demográficas básicas de la población, de los hogares que componen y de las viviendas que habitan de forma anual. Esta no nos serviría para nuestro análisis debido a que la información que nos muestra queda dividida a nivel autonómico y provincial.

Esto se debe a que en la actualidad los datos referidos a las familias y hogares por municipios solo los genera el *Censo de Población y Vivienda*. Por tanto, hoy en día los datos más actuales por municipios sobre hogares y familias son del año 2011 y no será hasta el 2021 cuando podamos actualizar los datos.

Por lo que se ha decidido ver la evolución de la estructura de hogares y las tipologías de familias en el área metropolitana de Sevilla con el fin de realizar una comparativa de los resultados obtenidos en los Censos de Población y Vivienda del 1991, 2001 y 2011.

Además, en esta segunda línea de investigación se han empleado competencias en una serie de software que se han aprendido a lo largo del grado como son Excel, ArcGis o Qgis. Así como la utilización de un nuevo programa conocido como Tableau siendo una herramienta que destaca por su facilidad para integrar diferentes tipos de datos y permite la creación de dashboards que facilitan en la toma de decisiones a partir de la información generada.

A su vez este programa permite integrar toda la información en su modelo de tal forma que se podrá trabajar al mismo tiempo con diferentes sistemas de bases de datos, siendo un análisis efectivo y rápido que facilita el proceso en la toma de decisiones.

- ❖ Es un programa flexible, ya que puede ser configurado para que trabaje bajo un servidor, en el escritorio o en la nube, visualizando los datos desde el principio, lo que le permite ver el significado de inmediato.
- ❖ Nos permite automatización de procesos y cálculos.
- ❖ Permite crear fórmulas personalizadas que no están disponibles en la mayoría de las herramientas.

- ❖ Ofrece cientos de conectores nativos para extraer, limpiar y correlacionar fácilmente datos de prácticamente cualquier fuente sin tener que crear un código personalizado.

En lo referente al trabajo de campo este se centrará en la realización de una encuesta a una parte de la población para ver como vivieron los cambios sociales tratados en el análisis del estudio.

Para ello y como se mostrará en el anexo 1 se ha dividido en 5 secciones diferentes:

- ❖ [Sección 1: Composición del Hogar](#)
- ❖ [Sección 2: Sobre hijos/as](#)
- ❖ [Sección 3: Sobre el nivel de estudio y trabajo.](#)
- ❖ [Sección 4: Sobre tareas domésticas](#)
- ❖ [Sección 5: Género y toma de decisiones.](#)

Por lo tanto, estos tres bloques de trabajo nos ayudaran a obtener unas conclusiones adecuadas ya que buscan el mismo objetivo común, el poder analizar qué factores influyen en la composición de los hogares y el papel que juega la mujer en dicho hogares a lo largo de la historia y sobre todo en la actualidad en el ámbito de estudio.

1.5 Delimitación del Área metropolitana de Sevilla.

Actualmente, el área metropolitana de Sevilla se muestra como la mayor aglomeración urbana de Andalucía, debido a que es un territorio que abarca en torno a 625.000 km². A su vez, cabe decir que comprende un gran número de municipios que tienen ciertas diferencias desde el punto de vista territorial, demográfico y funcional (POTAUS, 2007)¹.

Como ya sabemos, los criterios de delimitación han ido modificándose a lo largo de la historia en consonancia a la evolución y mejora de la morfología urbana, así como de las relaciones funcionales y de las necesidades administrativas. Hoy en día, podemos decir que existe una conformidad en la delimitación física del Área Metropolitana, recogiendo la mayor parte de los criterios y opiniones de los trabajos o artículos científicos ya publicados sobre esta temática.

En los últimos veinte años existen multitud de delimitaciones para el área metropolitana de Sevilla, pero en nuestro caso nos centraremos en la propuesta por el Plan de Ordenación del Territorio de la Aglomeración Urbana de Sevilla (POTAUS, 2007)¹ que esta compuesta por un total de 46 municipios.

¹ Decreto 195/2006 de 7 de noviembre de la Consejería de Obras Públicas y Transportes de la Junta de Andalucía, lo que se acuerda la formulación del Plan de Ordenación del Territorio de la Aglomeración Urbana de Sevilla.

MUNICIPIOS DEL ÁREA METROPOLITANA SEVILLANA SEGÚN EL POTAUS			
Albaida del Aljarafe	Alcalá de Guadaíra	Alcalá del Río	La Algaba
Almensilla	Aznalcázar	Aznalcóllar	Benacazón
Bollullos de la Mitación	Bormujos	Brenes	Camas
Carmona	Carrión de los Céspedes	Castilleja de Guzmán	Castilleja de la Cuesta
Castilleja del Campo	Coria del Río	Dos Hermanas	Espartinas
Gelves	Gerena	Gines	Guillena
Huévar del Aljarafe	Isla Mayor	Mairena del Alcor	Mairena del Aljarafe
Olivares	Los Palacios y Villafranca	Palomares del Río	Pilas
La Puebla del Río	La Rinconada	Salteras	San Juan de Aznalfarache
Sanlúcar la Mayor	Santiponce	Sevilla	Tomares
Umbrete	Utrera	Valencina de la Concepción	Villamanrique de la Condesa
Villanueva del Ariscal	El Viso del Alcor		

Tabla 3. *Municipios del Área Metropolitana Sevillana*
Fuente: *Elaboración propia con datos del POTAUS, 2019*

Pero en este trabajo, la delimitación que se ha generado del área metropolitana de Sevilla coincide en líneas generales con la propuesta por el POTAUS. Sin embargo, para nuestra delimitación hemos decidido distinguir entre las diferentes coronas, así como por ámbitos territoriales para que nuestro análisis sea más concreto.

Como ya sabemos el Área Metropolitana de Sevilla se divide en el núcleo central junto a sus dos coronas. La primera corona vemos que ya se encuentra totalmente consolidada por la propia Sevilla capital y sus municipios limítrofes siendo un total de 22 municipios. Sin embargo, en la segunda corona nos encontramos una serie de municipios que no se encuentran consolidados hoy.

Todos estos municipios se pueden apreciar en la siguiente figura adjunta:



Figura 1. Delimitación por diferentes coronas del Área Metropolitana de Sevilla.

Fuente: Elaboración propia con datos obtenidos del DERA y POTAUS (2007).

A continuación, se indican y se muestran en la siguiente figura 2 los municipios que pertenecen a cada sector o ámbito territorial para la delimitación del área metropolitana, según la memoria informativa del POTAUS, 2007:

- **Sevilla.**
- **Primera Corona Sur** → Alcalá de Guadaira y Dos Hermanas.
- **Primera Corona Norte** → La Algaba y La Rinconada.
- **Aljarafe Sur** → Coria del Río, Puebla del Río, Palomares del Río, Almensilla, Olivares, Isla Mayor.
- **Aljarafe Centro** → Castilleja de la Cuesta, Gines, Bormujos, Tomares, San Juan de Aznalfarache, Mairena Del Aljarafe, Gelves.
- **Aljarafe Norte** → Camas, Santiponce, Castilleja de Guzmán, Valencina de la Concepción, Salteras, Espartinas.
- **Segunda Corona Sur** → Los Palacios y Villafranca, Utrera.

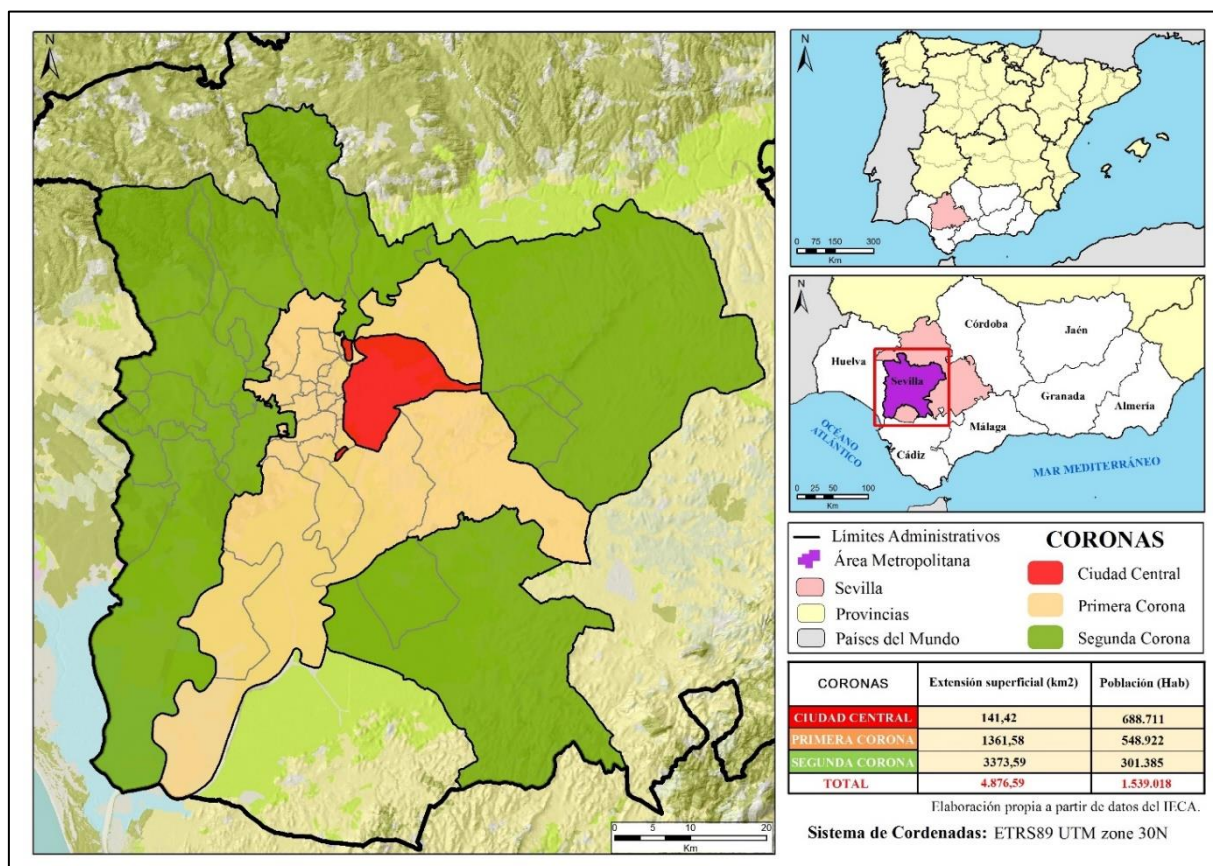
- **Segunda Corona Norte** → Alcalá del Río, Brenes, Gerena y Guillena.
- **Segunda Corona Este** → Carmona, Mairena del Alcor, El Viso del Alcor.
- **Segunda Corona Aljarafe** → Albaida del Aljarafe, Aznalcázar, Aznalcóllar, Benacazón, Bollullos de la Mitación, Carrión de los Céspedes, Castilleja del Campo, Huévar del Aljarafe, Pilas, Sanlúcar la Mayor, Umbrete, Villamanrique de la Condesa y Villanueva del Ariscal.



Figura 2. Delimitación por sectores del Área Metropolitana de Sevilla
Fuente: Elaboración propia con datos obtenidos del DERA y POT AUS (2007).

2. Desarrollo y análisis de los materiales.

En este apartado, se mostrarán los resultados que hemos obtenido mediante una serie de procedimientos junto a la explicación correcta de su interpretación, así como las grandes dificultades durante el desarrollo del trabajo para conseguir nuestros objetivos. Para ello, dividiremos el análisis de los resultados en dos bloques diferentes encontrándonos:

2.1 Análisis sobre la estructura de los hogares y tipologías de familias en el Área Metropolitana de Sevilla mediante la comparativa de los Censos de Población y Vivienda del 1991-2001-2011.

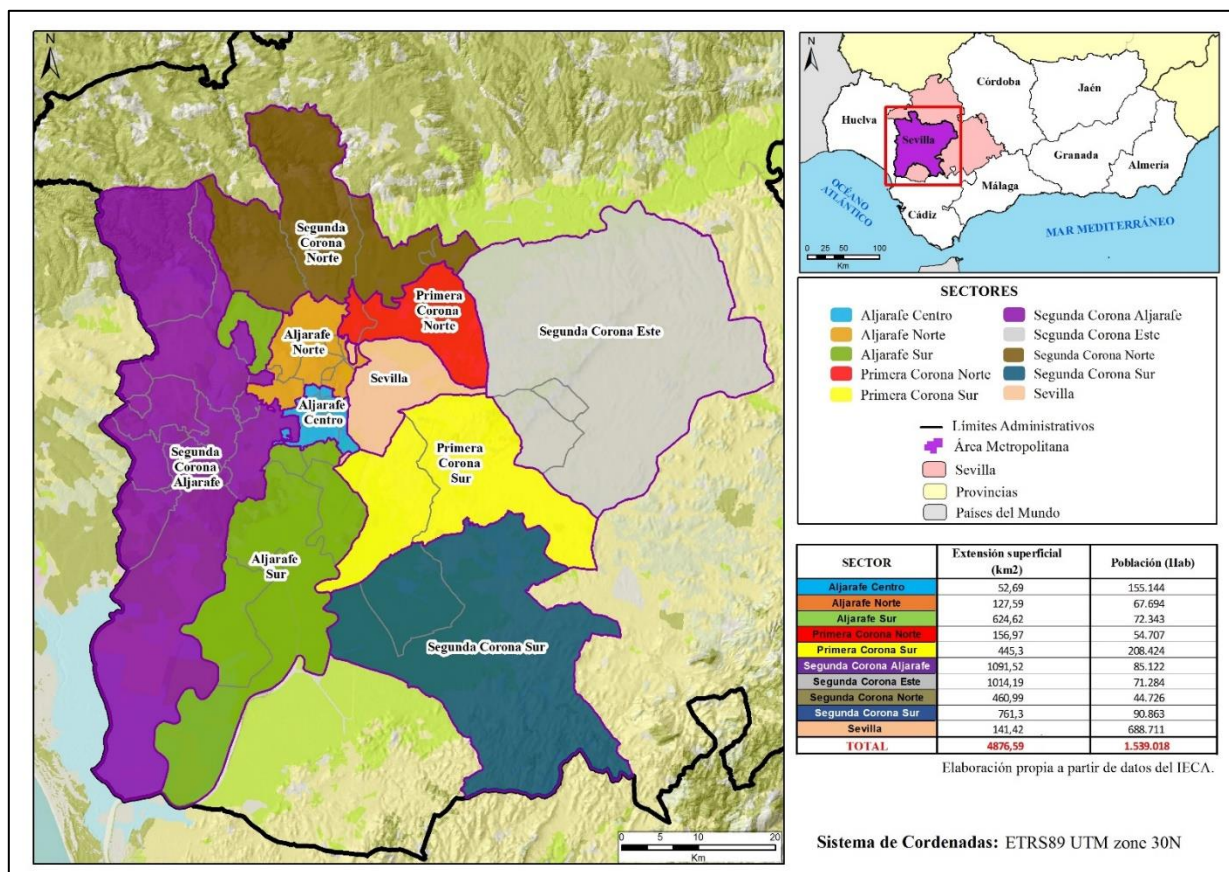
En primer lugar, realizaremos un análisis de evolución sobre la estructura de los hogares y tipologías de familias en el Área metropolitana de Sevilla mediante una comparativa de los Censos de Población y Vivienda del 1991- 2001-2011.

Cabe destacar que nos interesa hacer este análisis debido a que, en los últimos 20 años, se ha dado una gran evolución del concepto de familia y no solo en nuestro ámbito de estudio sino a nivel nacional. Estos cambios se han generado debido a diversos factores que se han dado de forma natural en la sociedad.

Antes de mostrar los resultados que se han obtenido se explicara la metodología llevada a cabo para la realización de este análisis que en nuestro caso y como se ha comentado con anterioridad será mediante la utilización de datos estadísticos obtenidos por el INE aplicados a diferentes programas cursados durante el grado, así como la aplicación del software de Tableau Desktop.

Antes de pasar a las 3 fases que realizaremos para la generación de los resultados debemos saber que Tableau Desktop permite que trabajemos con datos (Big Data) en tiempo real o en memoria y se podrá extraer datos masivos para una investigación limitada y rápida, utilizando tecnología de bases de datos y gráficos computacionales que analizan enormes conjuntos de datos.

Fase 1. Estudio de la herramienta Tableau Desktop.

Para poner en marcha Tableau se ha realizado un esfuerzo por conocer la herramienta en profundidad para aprovechar todo su potencial. Este estudio se ha basado en la ayuda online que Tableau pone a disposición de cualquier usuario en su página web.

Esta ayuda permite a un usuario sin conocimientos en el programa ir aprendiendo con ejemplos las funcionalidades de Tableau básicas a través de documentos web y videos tutoriales.

Además, desde la propia herramienta de Tableau Desktop que contamos con videos de capacitación y acceso a otros recursos como el Blog y Foros de Tableau.

<https://onlinehelp.tableau.com/current/guides/get-started-tutorial/es-es/get-started-tutorial-home.htm>

Fase 2. Descarga de los datos de los Censos de Población y Vivienda 1991-2001-2011.

La descarga de los datos se ha realizado directamente a través de la página del producto en la Web del INE. Para nuestro caso, se ha decidido que las dimensiones oportunas para este estudio son: año, edad, estado civil, sexo, sector o corona y las variables serán las tipologías de familias y estructuras de hogares (número de hijos, tipos de familias, nivel de estudio, situación laboral, composición de hogares y tamaño del hogar). Se ha descargado la información a través de los Censos de Población y Vivienda de los años 1991, 2001 y 2011.

Fase 3. Carga de datos y construcción de los dashboard en Tableau Desktop.

Una vez que los datos ya están descargados y en un formato adecuado es momento de abrir Tableau Desktop. Se van a detallar las pantallas de creación del dashboard sobre variables relacionadas con los hogares y familias.

Al abrir Tableau Desktop lo primero que nos pide es seleccionar el tipo de archivo que contiene los datos que queremos cargar. En este caso, subimos un archivo Excel: Variables_Hogares_Familia. (Figura 3)



Figura 3: Conexión de archivos.



Figura 4: Actualizar Automáticamente

Por defecto Tableau ha reconocido las variables y si estás son cuantitativas o cualitativas (aunque nosotros podremos cambiar esto último sin problemas). La respuesta que debemos dar en esta pantalla es “Actualizar Automáticamente”. (Figura 4)

Tableau usa una estructura de archivos de libros de trabajo y hojas que es muy similar a Microsoft Excel. En nuestro caso usaremos:

- ❖ **Hoja de trabajo** → Contiene una sola vista con estantes, tarjetas, leyendas y los paneles Datos y Análisis en la barra lateral.
- ❖ **Un dashboard** → Colección de vistas de varias hojas de trabajo. Los paneles Dashboard y Trazado están disponibles en la barra lateral.

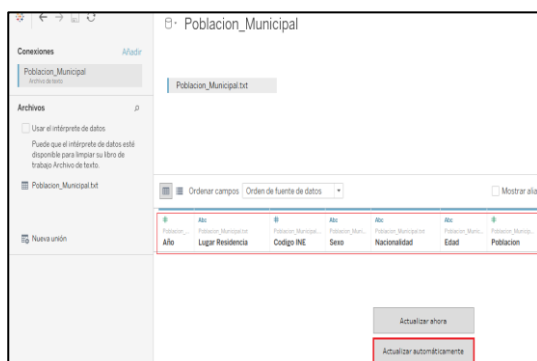
Cuando accedemos a la hoja de trabajo, vemos la interfaz de Tableau y las opciones y estructura que presenta:



Figura 5. Estructura de Tableau
Fuente: Elaboración propia.

Para guardar los datos realizados se tiene que guardar un libro de trabajo en el perfil público de **Tableau Public**: <https://public.tableau.com/profile/claudia.n.ez.rivera#!/> en el cual las personas tienen la posibilidad de descargar dichos datos generados.

Una vez explicado todos los pasos que hemos seguido para la introducción de los datos de los Censos de Población y Vivienda en el software Tableau, pasaremos al análisis de los resultados obtenidos, por ello aparecerán una serie de tablas, gráficos, así como las explicaciones oportunas de lo que han mostrado.

➤ **Relación del Estado Civil con la Composición de Hogares y Familias por coronas del Área Metropolitana de Sevilla.**

En la actualidad, el matrimonio sigue siendo en los hogares la forma de convivencia predominante, aunque ha disminuido respecto a 1991 nuestro año de referencia debido a que se ha aumentado la convivencia sin necesidad de estar casados. Pero, esto no nos obstaculiza para ver los cambios que se han ido produciendo en los hogares durante estos

años observando que la proporción será diferente según en el sector o corona que nos encontremos.

Sectores	FECHA																	
	Solteros			Casados			Viudos			Separados			Divorciados			Totales		
	1991	2001	2011	1991	2001	2011	1991	2001	2011	1991	2001	2011	1991	2001	2011	1991	2001	2011
NÚCLEO CENTRAL	20.642	34.658	48.674	143.563	143.693	143.823	28.073	33.439	38.805	3.762	8.976	14.190	1.927	5.855	9.783	197.967	226.621	255.275
PRIMERA CORONA	4.820	13.764	22.708	74.808	96.414	118.020	9.742	13.173	16.604	1.296	4.684	8.072	540	2.463	4.386	91.206	130.498	169.790
Primera Corona Sur	1.726	4.784	7.842	28.680	36.478	44.276	3.338	4.674	6.010	540	1.776	3.012	215	891	1.567	34.499	48.603	62.707
Primera Corona Norte	424	1.127	1.830	7.315	9.727	12.139	1.130	1.419	1.708	102	420	738	12	149	286	8.983	12.842	16.701
Aljarafe Sur	715	1.955	3.195	10.318	12.422	14.526	1.541	2.011	2.481	92	453	814	43	233	423	12.709	17.074	21.439
Aljarafe Centro	1.319	4.153	6.987	19.530	26.604	33.678	2.269	3.156	4.043	419	1.494	2.569	199	881	1.563	23.736	36.288	48.840
Aljarafe Norte	636	1.745	2.854	8.965	11.183	13.401	1.464	1.913	2.362	143	541	939	71	309	547	11.279	15.691	20.103
SEGUNDA CORONA	2.926	9.528	16.130	45.648	77.694	109.740	6.655	11.930	17.205	320	2.526	4.732	87	828	1.569	55.636	102.506	149.376
Segunda Corona Sur	762	2.199	3.636	15.281	17.425	19.569	2.054	2.546	3.038	108	527	946	30	191	352	18.235	22.888	27.541
Segunda Corona Norte	466	1.265	2.064	6.928	7.770	8.612	1.125	1.430	1.735	41	302	563	18	88	158	8.578	10.855	13.132
Segunda Corona Este	537	1.300	2.063	11.526	13.652	15.778	1.395	1.989	2.583	76	434	792	20	135	250	13.554	17.510	21.466
Segunda Corona Aljarafe	1.161	4.764	8.367	11.913	38.847	65.781	2.081	5.965	9.849	95	1.263	2.431	19	414	809	15.269	51.253	87.237
TOTAL AREA METROPOLITANA	28.388	57.950	87.512	264.019	317.801	371.583	44.470	58.542	72.614	5.378	16.186	26.994	2.554	9.146	15.738	344.809	459.625	574.441

VALORES
RELATIVOS

CORONAS/SECTORES	ESTADO CIVIL LEGAL																	
	% Solteros			% Casados			% Viudos			% Separados			% Divorciados			Totales		
	1991	2001	2011	1991	2001	2011	1991	2001	2011	1991	2001	2011	1991	2001	2011	1991	2001	2011
NÚCLEO CENTRAL	5,99%	7,54%	8,47%	41,64%	31,26%	25,04%	8,14%	7,28%	6,76%	1,09%	1,95%	2,47%	0,56%	1,27%	1,70%	57,41%	49,31%	44,44%
PRIMERA CORONA	1,40%	2,99%	3,95%	21,70%	20,98%	20,55%	2,83%	2,87%	2,89%	0,38%	1,02%	1,41%	0,16%	0,54%	0,76%	26,45%	28,39%	29,56%
Primera Corona Sur	0,50%	1,04%	1,37%	8,32%	7,94%	7,71%	0,97%	1,02%	1,05%	0,16%	0,39%	0,52%	0,06%	0,19%	0,27%	10,01%	10,57%	10,92%
Primera Corona Norte	0,12%	0,25%	0,32%	2,12%	2,12%	2,11%	0,33%	0,31%	0,30%	0,03%	0,09%	0,13%	0,00%	0,03%	0,05%	2,61%	2,79%	2,91%
Aljarafe Sur	0,21%	0,43%	0,56%	2,99%	2,70%	2,53%	0,45%	0,44%	0,43%	0,03%	0,10%	0,14%	0,01%	0,05%	0,07%	3,69%	3,71%	3,73%
Aljarafe Centro	0,38%	0,90%	1,22%	5,66%	5,79%	5,86%	0,66%	0,69%	0,70%	0,12%	0,33%	0,45%	0,06%	0,19%	0,27%	6,88%	7,90%	8,50%
Aljarafe Norte	0,18%	0,38%	0,50%	2,60%	2,43%	2,33%	0,42%	0,42%	0,41%	0,04%	0,12%	0,16%	0,02%	0,07%	0,10%	3,27%	3,41%	3,50%
SEGUNDA CORONA	0,85%	2,07%	2,81%	13,24%	16,90%	19,10%	1,93%	2,60%	3,00%	0,09%	0,55%	0,82%	0,03%	0,18%	0,27%	16,14%	22,30%	26,00%
Segunda Corona Sur	0,22%	0,48%	0,63%	4,43%	3,79%	3,41%	0,60%	0,55%	0,53%	0,03%	0,11%	0,16%	0,01%	0,04%	0,06%	5,29%	4,98%	4,79%
Segunda Corona Norte	0,14%	0,28%	0,36%	2,01%	1,69%	1,50%	0,33%	0,31%	0,30%	0,01%	0,07%	0,10%	0,01%	0,02%	0,03%	2,49%	2,36%	2,29%
Segunda Corona Este	0,16%	0,28%	0,36%	3,34%	2,97%	2,75%	0,40%	0,43%	0,45%	0,02%	0,09%	0,14%	0,01%	0,03%	0,04%	3,93%	3,81%	3,74%
Segunda Corona Aljarafe	0,34%	1,04%	1,46%	3,45%	8,45%	11,45%	0,60%	1,30%	1,71%	0,03%	0,27%	0,42%	0,01%	0,09%	0,14%	4,43%	11,15%	15,19%
TOTAL AREA METROPOLITANA	8,23%	12,61%	15,23%	76,57%	69,14%	64,69%	12,90%	12,74%	12,64%	1,56%	3,52%	4,70%	0,74%	1,99%	2,74%	100,00%	100,00%	100,00%

Tabla 4. Número y porcentaje de hogares respecto a los totales por estado civil de ambos sexos.

Fuente: Elaboración propia con datos obtenidos del Censo de Población y Vivienda (1991-2011.)

En cuanto a los sectores del área metropolitana de Sevilla, en la tabla 4, se ha clasificado a la población según su estado civil. Del análisis de estas tablas podemos decir que la mayoría de los adultos del área metropolitana se encuentran casados. Pero también, se aprecia con claridad como el volumen de población casada ha ido aumentando progresivamente porque se ha pasado de tener en Sevilla de 143.523 a 143.823, en la primera corona se ha pasado de 74.808 a 118.020 y en la segunda corona de 45.648 a 109.740.

Para la década de 1991 a 2001, se mantiene la tendencia a crecer, pero vemos como se da una disminución porcentual de casados decreciendo un 7,43%, es decir, la proporción crece, pero a partir de 2001-2011 nos empezamos a dar cuenta que se produce un proceso de desaceleración. Esto se debe a que el porcentaje va constante a la población estudiada.

En relación con el resto de las categorías, se puede apreciar que las cifras son bastantes significativas debido a que en 1991 tan solo el 1,56% de los hogares del total del área metropolitana reconocían estar separados, pero en este caso ha ido en aumento hasta llegar

en 2011 a un 4,70%. En el caso, de los divorcio pasa exactamente lo mismo ya que es a partir de 1991 cuando se empezó a reconocer legalmente el divorcio.

Por último, cabe destacar, que el porcentaje de hogares de viudos/as va disminuyendo hasta que en la actualidad llega a un punto que empieza a descender a causa de que se ha producido un aumento de la esperanza de vida. Por tanto, se puede llegar a la conclusión, de que los hogares mononucleares, así como los unipersonales irán en aumento con el paso de los años.

Si observamos la estructura según el estado civil de los sectores de cada una de las coronas en todos los casos predomina con un mayor porcentaje la Primera Corona Sur y la Segunda Corona Aljarafe debido a que lo forman municipios con mayor población.

➤ **Relación del Nivel de Estudio con la Composición de Hogares y Familias.**

Hoy en día el nivel de estudio, junto a la situación laboral es un factor para tener en cuenta en relación con la composición de hogares. Esto se debe a que el nivel educativo de los padres será un factor clave para sus respectivos hijos, pues serán ellos como familia los que influirán en el resto de los miembros de esta.

Si observamos la figura 6, se ha clasificado por nivel de estudio el número de hogares del área metropolitana en su conjunto. Se observa cómo ha aumentado con diferencia los hogares donde los miembros tienen hasta el segundo grado de estudio ya que se pasó de tener en 1991 un porcentaje del 24,23% a obtener el 53,41% en 2011, que refleja más de la mitad de los hogares. Si observamos los hogares con analfabetos o personas sin estudios se ha dado un gran descenso pese al aumento de hogares que se dieron desde 1991 a 2011. Esto puede deberse al cambio de la forma de pensar de la sociedad, que creen que a mayor nivel educativo tendrán más perspectivas laborales.

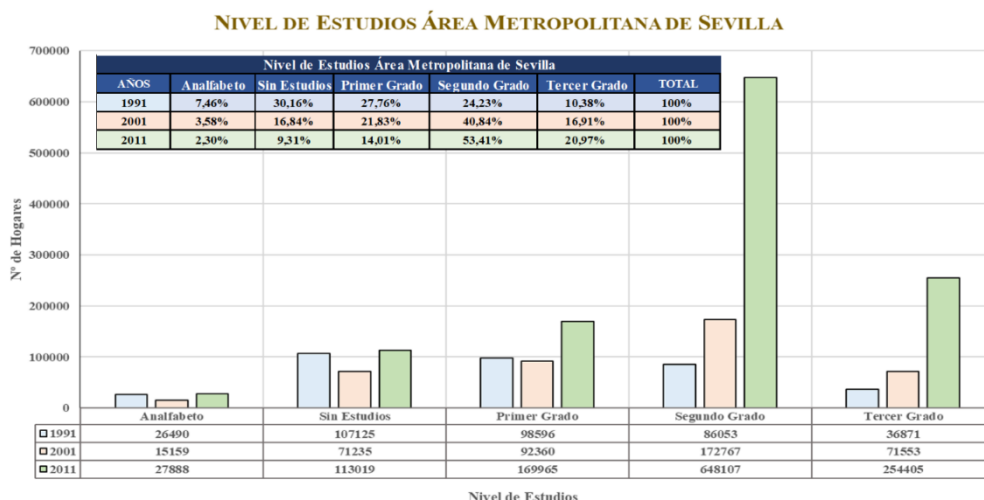

Nivel de Estudios por Coronas en Sevilla							
AÑOS	CORONAS	Analfabeto	Sin Estudios	Primer Grado	Segundo Grado	Tercer Grado	TOTAL
1991	CIUDAD CENTRAL	6737	49733	56791	56712	27653	197967
1991	PRIMERA	5632	31380	26032	20157	6254	89455
1991	SEGUNDA	14121	26012	15773	9184	2964	68054
TOTAL ÁREA METROPOLITANA		26490	107125	98596	86053	36871	355476
2001	CIUDAD CENTRAL	6304	32870	46693	92575	48179	226621
2001	PRIMERA	5101	23450	28230	57826	18927	133534
2001	SEGUNDA	3754	14915	17437	22366	4447	62919
TOTAL ÁREA METROPOLITANA		15159	71235	92360	172767	71553	423074
2011	CIUDAD CENTRAL	10345	44440	70422	303626	154973	583807
2011	PRIMERA	8960	37917	58086	232889	75885	413737
2011	SEGUNDA	8583	30661	41457	111592	23547	997544
TOTAL ÁREA METROPOLITANA		27888	113019	169965	648107	254405	1995087

Figura 6. Número y porcentaje de hogares respecto a los total del Área Metropolitana teniendo en cuenta el nivel de estudio.
Fuente: Elaboración propia con datos obtenidos del Censo de Población y Vivienda (1991-2011).

Si dividimos el área metropolitana en diferentes coronas podemos observar que los resultados serán diferentes debido a los diferentes cambios producidos a lo largo de la historia.

CIUDAD CENTRAL

El mayor crecimiento al igual que en el resto de todo el Área Metropolitana se dará en el nivel de estudio de segundo grado, ya que se pasa de tener un porcentaje del 28,7% del total en 1991 a un 52% en 2011.

Sin embargo, se observa cómo se ha disminuido el número de los hogares formado por personas analfabetas llegando incluso a casi un 1%, sin estudios y con el primer grado. Esto se deberá a que el nivel educativo de los españoles ha mejorado sustancialmente en las últimas décadas lo que refleja el aumento del nivel de estudio de los hogares.



Figura 7. Porcentaje de hogares respecto a los total de la Ciudad Central teniendo en cuenta el nivel de estudio.

Fuente: Elaboración propia con datos obtenidos del Censo de Población y Vivienda (1991-2011).

Finalmente, cabe destacar que se ha pasado a un porcentaje representativo de los hogares que tienen un nivel de estudio de tercer grado, siendo de un 26,55% en 2011. A partir de esto se puede decir que se deba a que sea en la Ciudad Central donde se den empleos que exijan un mayor nivel de estudios. Otro factor puede ser que las personas con un nivel de estudio más alto tienden a irse a vivir a la Ciudad Principal donde tienen una mayor expectativa de trabajo.

PRIMERA Y SEGUNDA CORONA.

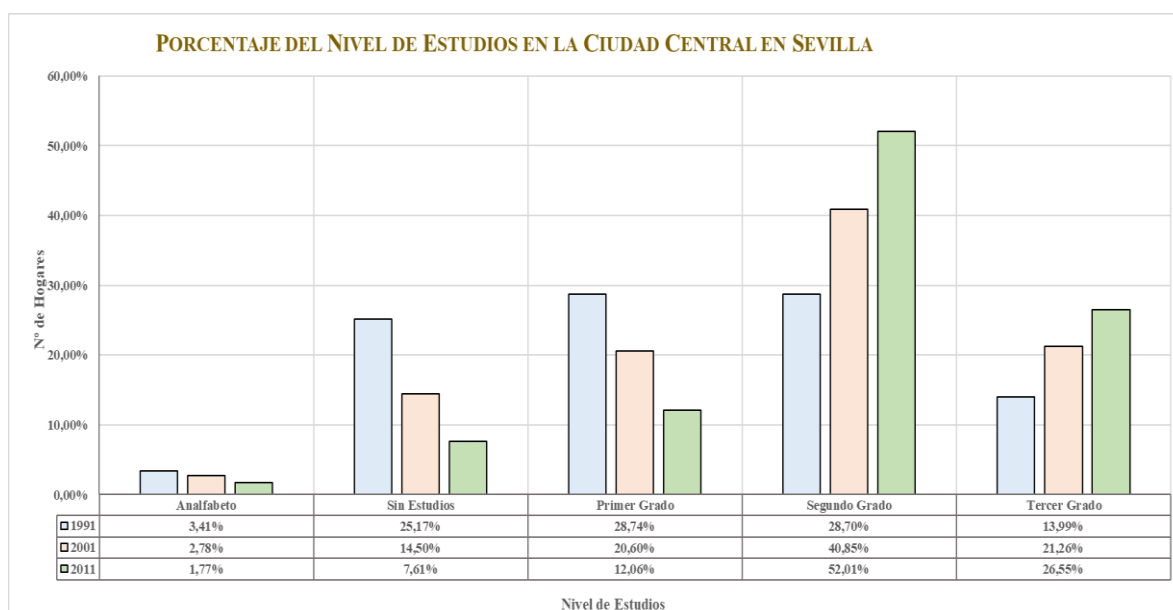
En el caso de las dos coronas pertenecientes al Área Metropolitana de Sevilla se puede observar como el mayor crecimiento entre 1991 a 2011 se produce también en el segundo grado. Se refleja que en la Primera Corona se ha pasado de tener en 1991 un porcentaje de 22,53% a 56,2% hogares en 2011, subiendo en los últimos años un 33,67%. Cabe destacar el descenso que se produce en los hogares de analfabetos, sin estudios y del primer grado debido a que nos encontramos con porcentajes bajos hoy en día. Nos parece interesante porque vemos como se han mantenido constante incluso con tendencia a bajar, pero en relación con el aumento exponencial de la población se observa que en términos relativos ha disminuido.

Sin embargo, se puede apreciar en el caso de los municipios que pertenecen a la Segunda Corona que también se ha producido un aumento de estudios de segundo grado de forma considerable pasando de un 13,50% a un 51,70%. Cabe destacar que la Segunda Corona se ha caracterizado durante mucho tiempo con un bajo nivel de estudios como podemos observar que de un 20,75% se ha pasado a un insignificante porcentaje del casi 4%. Exactamente igual ocurre en el caso de sin estudios.

Por último, es importante ver como el tercer grado en la Primera Corona es del 18,34% y en la Segunda Corona de 10,91% en 2011. Se debe al que aumento del número de personas en edad de estudio.



Figura 8. Porcentaje de hogares respecto a los total de la Primera y Segunda Corona teniendo en cuenta el nivel de estudio.

Fuente: Elaboración propia con datos obtenidos del Censo de Población y Vivienda (1991-2011)

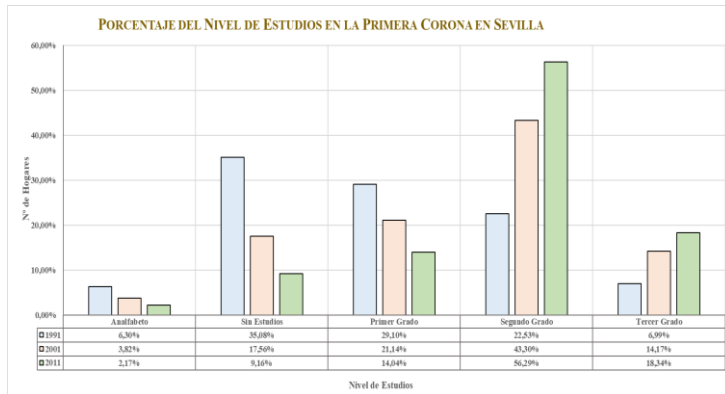
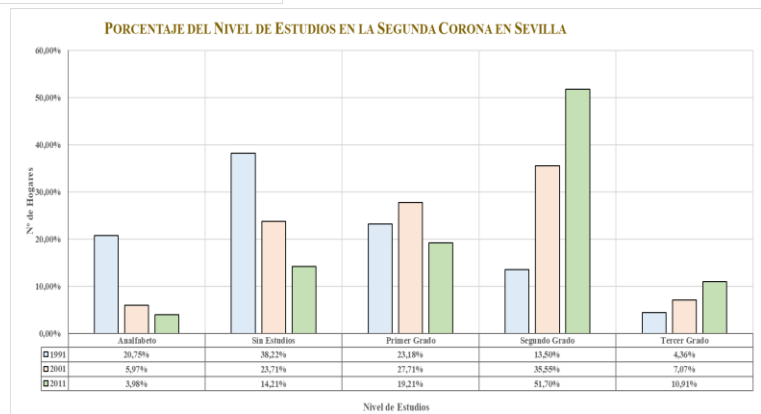

➤ **Composición de hogares de las diferentes coronas del Área Metropolitana de Sevilla.**

Desde 1991-2011 se ha incrementado mucho el número de hogares, debido a que tenemos un 40% más. Esto tiene importancia ya que puede repercutir en el mercado de vivienda, al haber una mayor demanda de hogares. Tal incremento de viviendas tiene una gran importancia desde el punto de vista económico y social lo que refleja la década de privilegios y del impulso de la vivienda en el total de municipios pertenecientes al Área Metropolitana de Sevilla.

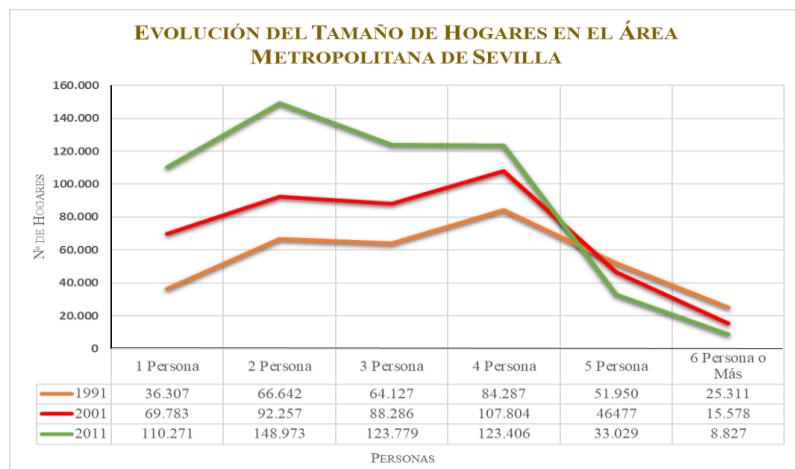



Figura 9. Evolución del tamaño de hogares en el Área metropolitana, así como en sus tres principales coronas para los años 1991, 2001 y 2011.

Fuente: Elaboración propia con datos obtenidos del Censo de Población y Vivienda (1991-2011).

CIUDAD CENTRAL

El mayor crecimiento se produce en los hogares unipersonales, ya que se pasa de tener 25.699 en 1991 a 65.317 hogares en 2011. Por tanto, en la Ciudad Central de Sevilla se ha empezado a producir transformaciones importantes desde el punto de vista social.

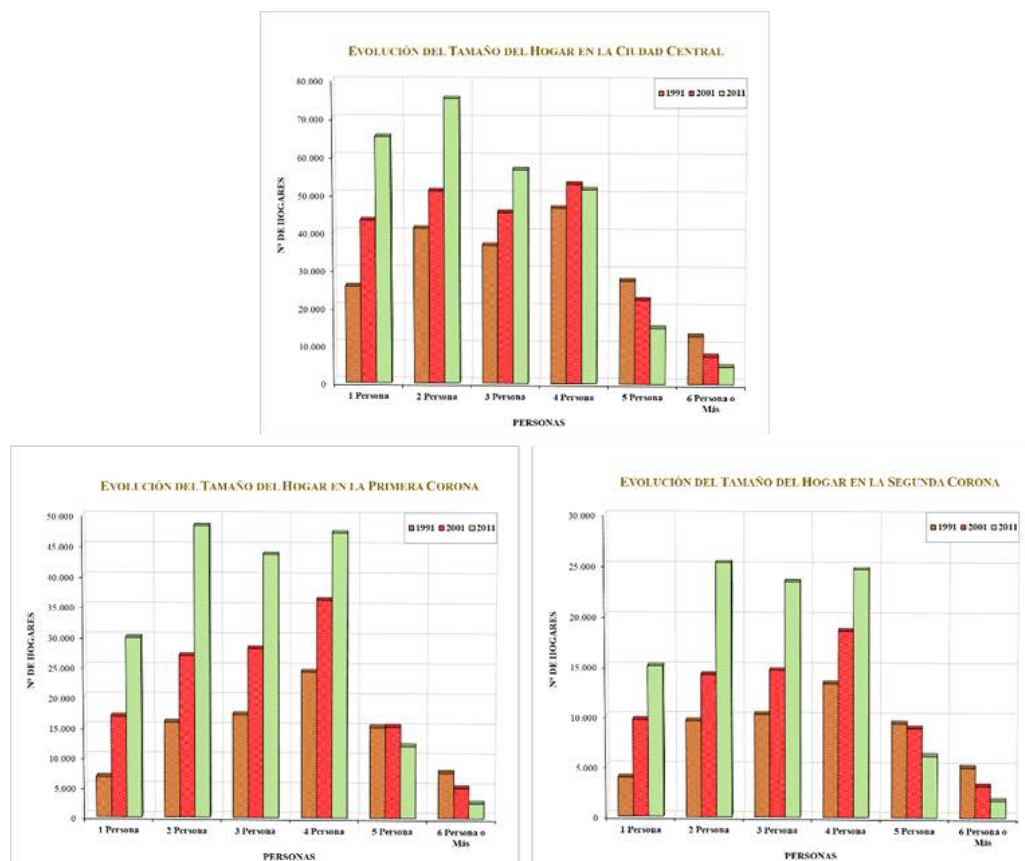
Sin embargo, los hogares de dos personas pueden haber aumentado por las separaciones y divorcios, así como la formación de nuevas parejas y la mortalidad. En cuanto a los hogares de tres personas también vemos que han aumentado en 2011 respecto a 1991 ya que se ha pasado de 36.691 a 56.717 hogares.

Finalmente, los modelos de familias de cuatro personas siguen siendo representativos, pero se observa que se ha dado un descenso importante en el periodo de 2001-2011. A partir de cinco son casi inexistentes los hogares en la Ciudad Central, debido al descenso que se ha producido desde 1991 a 2011 siendo 14.859 una cifra baja para un núcleo tan importante en Andalucía.

PRIMERA CORONA Y SEGUNDA CORONA.

En el caso de las dos coronas pertenecientes al Área Metropolitana de Sevilla se puede observar como el mayor crecimiento entre 1991 a 2011 se produce en los hogares monoparentales de dos o tres personas en caso de ser una pareja con hijos. Se refleja que en la Primera Corona se ha pasado de tener en 1991 un 15.854 a 48.296 hogares en 2011, subiendo en los últimos años el tamaño medio un 21%.

En la Segura Corona sin embargo se ve como los hogares con dos ocupantes (monoparentales) siguen siendo los más frecuentes, aunque seguidos muy cerca se encuentra los hogares unipersonales. Se refleja cómo se ha pasado de 9.631 a 25.309, con un aumento de 15.678 hogares lo que supone una subida en los últimos 20 años de 10,52%.

El crecimiento que se produce en los hogares unipersonales en la Primera Corona es de tener 6.693 hogares de compuestos por 1 sola persona en 1991 a 29.889 hogares en 2011. En el caso de la Segunda Corona se pasa de tener 3.915 hogares a 15.065 en el periodo de 1991-2011. Esto se debe al aumento de la emancipación, así como a diferentes causas económicas y al envejecimiento. En esto hogares cabe destacar las personas de 65 o más años debido a que suponen el 40,9% de estos. De ellos, siete de cada diez están formados por mujeres, según destaca el Instituto Nacional de Estadística (INE).

Finalmente, los modelos de familias de cuatro personas siguen siendo representativos. A partir de cinco se observa en ambas coronas que se ha dado un descenso importante en el periodo de 2001-2011 y son ya casi inexistentes los hogares de 6 o más personas en la Primera y Segunda Corona del Área.

Por último, en la tabla 5 sobre la evolución del número de hogares entre los años 1991-2001-2011 por sectores se observa que se han eliminado los datos de 7 y de 8 o más personas debido a que el Censo del 2011 carece de esos datos. Cabe destacar que 2011 fue el sector de la Primera Corona Sur la que reflejo un total de 70.389 hogares dándose un predominio de hogares compuestos por dos y cuatro personas (monoparentales), es decir, con esto se entiende que aumentaron los hogares cuyo núcleo familiar son parejas con o sin hijos/as. Esto se debe a su cercanía con Sevilla capital y a su vez que los municipios que forman parte de este sector son Alcalá de Guadaíra y Dos Hermanas que junto a Sevilla capital son los que más población tienen. Es importante destacar la representativa cifra que se da en Aljarafe Centro ya que se ha pasado de un total de 23.351 hogares a 47.705

umentando en un porcentaje de 51%, es decir, en tan solo 20 años se han duplicado el número de hogares.

Con respecto la Segunda Corona se observa que el sector que obtuvo un mayor número de hogares totales en 2011 fue la Segunda Corona Sur con un total de 30.560. Seguindo de estos nos encontramos la Segunda Corona de Aljarafe que paso de 14.992 a 28.317 hogares.

Número de Hogares Totales por año por Corona y Sector

Tamano Hogar	PRIMERA CORONA												Sevilla					
	Aljarafe Centro			Aljarafe Norte			Aljarafe Sur			Primera Corona Norte			Primera Corona Sur			1991	2001	2011
	1991	2001	2011	1991	2001	2011	1991	2001	2011	1991	2001	2011	1991	2001	2011			
1 Persona	1.738	5.182	7.635	998	2.333	3.588	1.000	2.363	4.073	724	1.434	2.876	2.233	5.516	11.717	25.699	43.253	65.317
2 Persona	4.037	7.111	12.511	2.049	3.300	5.549	2.103	3.469	6.698	1.549	2.624	4.935	6.116	10.460	18.603	41.157	51.064	75.368
3 Persona	4.430	7.685	10.375	2.056	3.281	5.509	2.259	3.526	6.382	1.779	2.935	4.397	6.616	10.728	16.954	36.691	45.460	56.717
4 Persona	6.603	10.126	12.524	2.875	4.086	5.790	3.153	4.599	5.818	2.226	3.611	4.913	9.421	13.770	18.149	46.647	53.008	51.535
5 Persona	4.046	4.391	3.463	1.822	1.818	1.492	2.168	2.080	1.556	1.486	1.491	1.017	5.625	5.425	4.478	27.396	22.348	14.859
6 Persona o Más	1.888	1.475	865	885	582	88	1.146	688	161	760	493	271	2.872	1.799	1.096	12.754	7.397	4.640
Total	23.351	36.288	47.705	11.124	15.691	22.954	12.430	17.074	25.056	8.834	12.842	18.521	34.208	48.603	70.389			

Tamano Hogar	SEGUNDA CORONA											
	Segunda Corona Aljarafe			Segunda Corona Este			Segunda Corona Norte			Segunda Corona Sur		
1991	2001	2011	1991	2001	2011	1991	2001	2011	1991	2001	2011	
1 Persona	1.620	3.742	4.444	741	1.993	3.057	524	1.289	2.773	1.030	2.678	4.791
2 Persona	2.745	4.166	7.755	2.311	3.471	5.738	1.571	2.319	4.295	3.004	4.273	7.521
3 Persona	2.724	3.871	6.638	2.561	3.661	5.576	1.665	2.304	3.729	3.346	4.835	7.502
4 Persona	3.480	4.832	6.849	3.357	4.882	6.138	1.944	2.730	3.809	4.581	6.160	7.881
5 Persona	2.450	2.341	1.560	2.357	2.299	1.713	1.400	1.206	788	3.200	3.078	2.103
6 Persona o Más	1.340	774	0	1.265	833	822	727	374	123	1.674	1.163	761
Total	14.992	20.099	28.317	13.229	17.510	23.044	8.487	10.855	11.473	17.586	22.888	30.560

Tabla 5. Número de hogares por diferente tamaño de composición diferenciado por sectores y coronas para los años de 1991, 2001 y 2011.

Fuente: Elaboración propia con datos obtenidos del Censo de Población y Vivienda (1991-2011).

➤ Tipología de familias de las diferentes coronas del Área Metropolitana de Sevilla.

Los núcleos familiares se componen de parejas con o sin hijos o bien padres o madres sin pareja. En la figura 10, se comprueba como en 2011 en el Área Metropolitana se han aumentado el total de núcleos familiares con un porcentaje del 13,2%. Aún predomina los hogares formados por parejas, pero ha disminuido en cantidad respecto a los años anteriores ya que se ha pasado de haber 315.413 parejas con hijos en 1991 a haber 248.336 parejas con hijos descendiendo 67.007 siendo un porcentaje del 23,13% respecto al total actual. Se aprecia que, en 2011, existe un 48,4% de hogares con pareja, una proporción netamente inferior a la observada en 1991 (70,8%).

En el caso, de los hogares formados por parejas sin hijos se ha producido un aumento desde 1991 a 2011 ya que se ha pasado de un 18,19% a un 22,22% con respecto al total de los cuatro núcleos.



Figura 10. Evolución de la tipología de familias en el Área metropolitana para los años 1991, 2001 y 2011.

Fuente: Elaboración propia con datos obtenidos del Censo de Población y Vivienda (1991-2011).

A pesar de esta evolución, la forma tradicional de familia sigue dominando, aunque irá decayendo con el paso del tiempo, debido sobre todo a factores como a la gran disminución de la fecundidad, al retraso de formación de las parejas y a la situación económica, así como laboral de las personas pertenecientes al Área Metropolitana de Sevilla, al igual que ocurre con el resto de Andalucía.

Sin embargo, se aprecia claramente como han aumentado considerablemente el número de hogares formados por madres con hijos sin pareja pasándose de 42.502 a 62.270 en el periodo de 1991-2011 siendo un crecimiento de 19.768 núcleos de madres con hijos con un porcentaje del 6,8% respecto al total. Todo esto se debe a que desde el 1991 al 2011 se ha cambiado la forma de vida familiar, así como se ha aumentado la presencia de mujeres que se encuentra separadas o divorciadas.

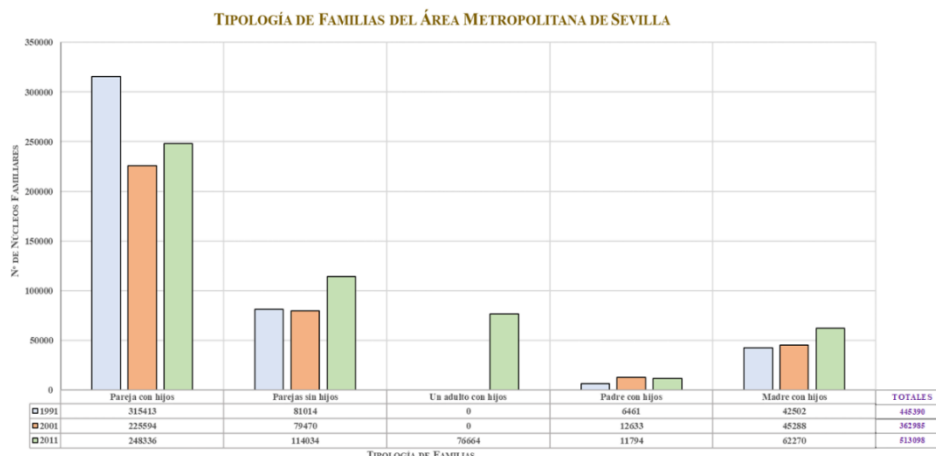
Si dividimos el área metropolitana en diferentes coronas podemos observar que los resultados serán diferentes debido a los diferentes cambios producidos a lo largo de la historia.

FECHA	CORONA	Pareja con hijos	Parejas sin hijos	Un adulto con hijos	Padre con hijos	Madre con hijos	TOTALES
1991	CENTRAL	110753	30383	0	2408	16809	160353
1991	PRIMERA	179119	44769	0	3535	23211	250634
1991	SEGUNDA	25541	5862	0	518	2482	34403
TOTAL		315413	81014	0	6461	42502	445390
2001	CENTRAL	109696	38544	0	4835	27666	180741
2001	PRIMERA	76158	24706	0	3534	12227	116625
2001	SEGUNDA	39740	16220	0	4264	5395	56635
TOTAL		225594	79470	0	12633	45288	354001
2011	CENTRAL	105524	53664	39462	6461	33001	198649
2011	PRIMERA	81193	33158	22520	3273	17787	157932
2011	SEGUNDA	61618	27212	14683	2060	11482	117055
TOTAL		248336	114034	76664	11794	62270	473637

Tabla 6. Evolución de la tipología de familias en el Área metropolitana para los años 1991, 2001 y 2011.

Fuente: Elaboración propia con datos obtenidos del Censo de Población y Vivienda (1991-2011).

En el caso de la Ciudad Central, se observa que los hogares formados por parejas con hijos han descendido respecto al año 2011. Sin embargo, se ha incrementado de manera considerable las parejas sin hijos. En el caso de las madres solas con hijos vemos como se ha dado un fuerte crecimiento pasando de 16.809 a 33.001 en tan solo 20 años, aumentando el doble el número de personas que viven en hogares con esta tipología familiar.



Figura 11. Evolución de la tipología de familias en la Ciudad Central para los años 1991, 2001 y 2011.
Fuente: Elaboración propia con datos obtenidos del Censo de Población y Vivienda (1991-2011).

Sin embargo, en la Primera Corona es diferente ya que en todas las tipologías de las familias se ha disminuido de forma significativa. Cabe destacar que la tipología más afectada por el descenso es la de parejas con hijos ya que se ha pasado de tener en 1991 un total de 179.919 a 81.193 en 2011 lo que refleja que se ha pasado de un porcentaje del 71,46% a un 51,41% sobre el total de tipologías de hogares. En el caso de las mujeres que viven solas con sus hijos podemos observar que ha habido un pequeño descenso respecto a la Ciudad Central.

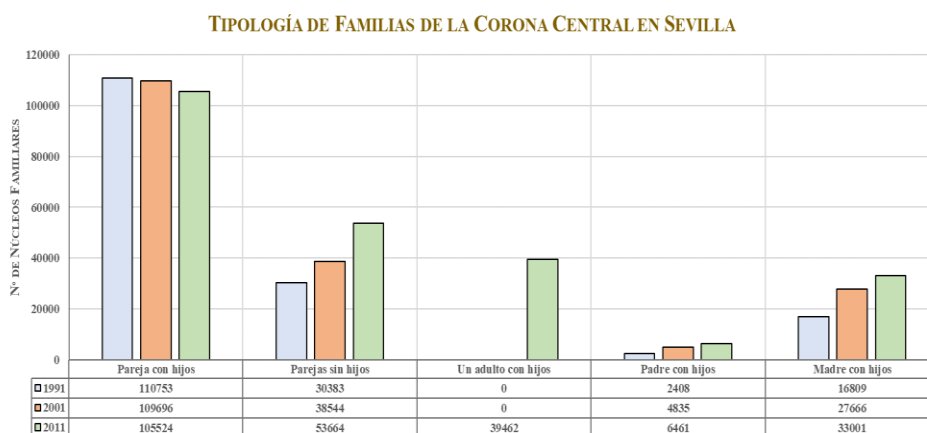

Figura 12. Evolución de la tipología de familias en la Primera Corona para los años 1991, 2001 y 2011.
Fuente: Elaboración propia con datos obtenidos del Censo de Población y Vivienda (1991-2011)

Por lo contrario, si observamos la figura 13 que se ha generado para los datos de la Segunda Corona del Área metropolitana de Sevilla, se aprecia como todas las tipologías de familia han ido en aumento. En el caso de las parejas con hijos se ha pasado de tener en 1991 un total de 25.541 a 61.618. Este aumento tan representativo en la formación de parejas con hijos puede ser debido al auge económico que han experimentado en los últimos años los municipios pertenecientes a esta corona. También, puede ser a consecuencia del aumento de la vivienda a menor coste respecto a los hogares de la Ciudad Central, así como de la Primera Corona y a la mejora de infraestructuras y comunicaciones que se han producido en la zona.

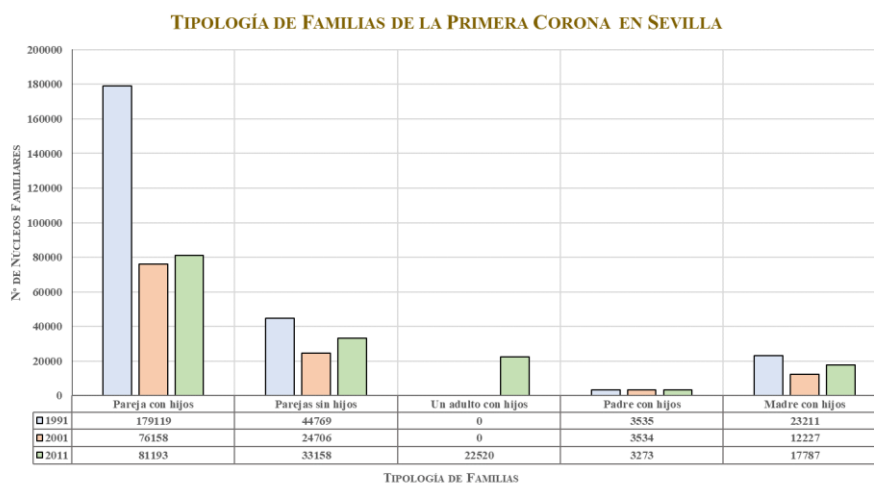

Figura 13. Evolución de la tipología de familias en la Segunda Corona para los años 1991, 2001 y 2011.
Fuente: Elaboración propia con datos obtenidos del Censo de Población y Vivienda (1991-2011)

2.2 Componente género en la estructura de hogares y familias.

Como se ha comentado anteriormente, uno de nuestros objetivos es saber si la componente género influye en la estructura de los hogares y tipologías de familias del área de estudio. Para ello, se ha decidido hacer trabajo de campo mediante la realización de encuestas a la población mediante la delimitación de los 10 sectores en las que se divide el área metropolitana de Sevilla para así obtener datos más concretos.

Antes de mostrar los resultados que se han obtenido en las encuestas se explicara la metodología llevada a cabo para la realización de dichas encuestas justificando por qué se ha decidido utilizar el tipo de muestreo seleccionado y no otro.

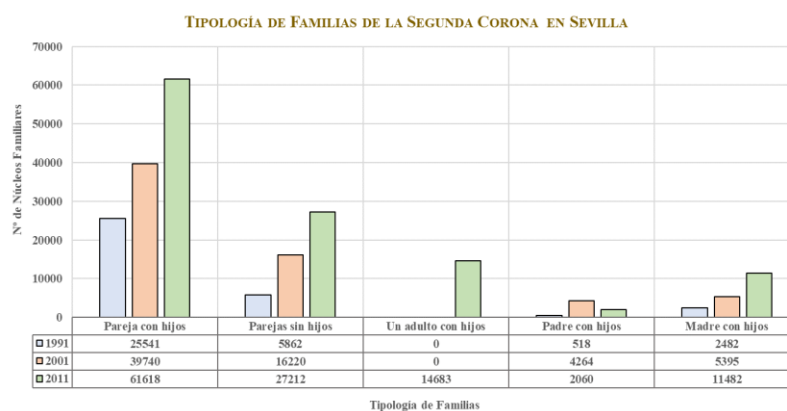
Cuando se realizan estudios sobre una población de un lugar en concreto, es necesario realizar una serie de encuestas o entrevistas a partir de una muestra de esta, dado que realizar estudios sobre la población completa genera un alto coste.

Pero, debemos tener en cuenta que con un diseño metodológico adecuado los resultados obtenidos en la muestra pueden ser generalizados a toda la población.

Llamamos “*muestreo*” a los procedimientos estadísticos que se utilizan para seleccionar muestras que resulten representativas de la población a la que pertenecen, y que constituye el objeto de estudio de una investigación determinada.

En estadística, el concepto “*muestra*” se utiliza para denominar a cualquier subconjunto posible de una población determinada. Así, cuando se habla de una muestra se está haciendo referencia a un conjunto determinado de sujetos que parten de un grupo más grande (la población).

La estadística inferencial es la rama de la estadística que se ocupa de **estudiar muestras para llevar a cabo inferencias en relación con las poblaciones** de las que estas parten. No obstante, el proceso de inferencia estadística requiere que la muestra en cuestión sea representativa de la población de referencia por tal de que sea posible generalizar las conclusiones obtenidas a pequeña escala. Con el objetivo de favorecer esta tarea se han desarrollado diversas **técnicas de muestreo, es decir, de obtención o selección de muestras**.

Existen dos tipos principales de muestreo: el aleatorio o probabilístico y el no aleatorio.

Hablamos de *muestreo aleatorio* en los casos en que **todos los sujetos que forman parte de una población tienen la misma probabilidad de ser escogidos** como parte de la muestra. Los muestreos de esta clase son más populares y útiles que los no aleatorios, principalmente porque tienen una elevada representatividad y permiten calcular el error de la muestra.

Entre los muestreos aleatorios nos encontramos con cuatro subtipos: el muestreo aleatorio simple, el muestreo estratificado, el muestreo de conglomerados y el muestreo sistemático.

Por tanto, nos hacemos la pregunta de: ¿Qué tipo de muestreo se debe elegir para el estudio sobre la estructura y tipología de familia?

En este estudio se ha utilizado un muestreo aleatorio estratificado con afijación proporcional.

El muestreo aleatorio estratificado consiste en considerar categorías típicas diferentes entre sí (estratos) que poseen gran homogeneidad respecto a alguna característica (se puede estratificar, por ejemplo, según la profesión, el municipio de residencia, el sexo, el estado civil, etc.). Lo que se pretende con este tipo de muestreo es asegurarse de que todos los estratos de interés estarán representados adecuadamente en la muestra. Cada estrato funciona independientemente, pudiendo aplicarse dentro de ellos el muestreo aleatorio simple o el estratificado para elegir los elementos concretos que formarán parte de la muestra.

En nuestro estudio la población la componen los hogares de los 10 sectores en que se ha dividido el área geográfica del Sevilla Capital y Aljarafe sevillano, pues tenemos esta variable de clasificación de los hogares que los ordena de manera que los hogares dentro de cada estrato son homogéneos.

Hasta este punto tenemos decidido el muestreo a realizar y sabemos el tamaño de la población, “N” es igual a 550.507 hogares. El siguiente paso es determinar el tamaño de muestra que necesitamos. Para determinar el *tamaño de muestra “n”* aplicaremos la fórmula de la obtención de la muestra aleatorio simple cuando se conoce la población de estudio:

Fórmula → Población finita: $n = Z^2 p * q N / e^2 (N-1) + Z^2 p * q$

Donde:

- ❖ **p** = Probabilidad a favor.
- ❖ **q** = Probabilidad en contra.

Para calcular “n” es fundamental hacer uso de esta fórmula matemática, que juega con los siguiente parámetros:

- ❖ La **población**, número completo de individuos con características afines que conforman los participantes del estudio. En la formula se representa con la letra N.
- ❖ La **muestra**, cantidad representativa de esa población y se indica con la letra **n**.
- ❖ **El margen o posibilidad de error (e)**, diferencia que pueda darse entre los resultados obtenidos con la muestra y los que se hubiesen obtenido si la encuesta se aplicara a toda la población. Lo ideal es que el margen de error ronde el 5 % (0,05).

- ❖ El *porcentaje de confianza*, nivel de certeza que ofrecen los resultados expuestos. Se simboliza con la letra **Z**. Como regla general el porcentaje de confianza es del 95%.
- ❖ Como se puede notar el margen de error y el porcentaje de confianza son dependientes. Esto también influye en el tamaño de la muestra, pues a mayor confianza, el número de la muestra será más elevado y viceversa. Como regla general se considera una variabilidad positiva del 0,5 y una variabilidad negativa del 0,5.

Ahora bien, como el muestreo que vamos a utilizar es el muestreo aleatorio estratificado ahora debemos distribuir el tamaño de muestra “n” entre los estratos.

La distribución de la muestra en función de los diferentes estratos se denomina **afijación**, y puede ser de diferentes tipos:

- ❖ **Afijación Simple** → Es aquel muestreo al que cada estrato le corresponde igual número de elementos muestrales.
- ❖ **Afijación Proporcional** → Es aquel muestreo en el que la distribución se hace de acuerdo con el peso (tamaño) de la población en cada estrato.
- ❖ **Afijación Óptima** → Es aquel muestreo en el que se tiene en cuenta la previsible dispersión de los resultados, de modo que se considera la proporción y la desviación típica. Tiene poca aplicación ya que no se suele conocer la desviación.

Por tanto, se llega a la conclusión que la afijación que se considera óptima en nuestro estudio es la afijación proporcional dado que los estratos son de tamaños significativamente distintos. Así pues, para calcular el tamaño de muestra “n” debemos calcular los pesos de cada uno de los estratos y luego distribuir “n” en función de esos pesos.

A continuación, se muestra una tabla dinámica que nos dice para el año 2011 cuantos hogares hay en cada uno de los sectores. Se puede apreciar como hemos filtrado por el año 2011, el total de los tamaños de hogar y de los municipios, pero hemos quitado Andalucía y Sevilla Provincia porque si no el dato no es real.

Como hemos dicho, se utilizará un muestreo estratificado con afijación proporcional que, según Pérez, C. (1999) significa que a cada estrato o sector se le va a asignar un número de unidades muestrales proporcional a su tamaño.

El tamaño de muestra “n” en nuestro estudio es 384, es decir, debemos hacer un total de 384 encuestas o entrevistas sobre nuestra población total.



Tabla 7. Explicación del método utilizado para sacar el tamaño muestral por los diferentes sectores.
Fuente: Elaboración propia, (2019)

Una vez explicado todos los pasos que hemos seguido para la realización de la encuesta pasaremos al análisis de los resultados obtenidos, por ello aparecerán una serie de tablas, gráficos, así como las explicaciones oportunas de lo que han mostrado las encuestas.

Como se ha comentado anteriormente el tamaño muestral es de 384 personas sobre nuestra población total (número de hogares). A su vez se ha decidido representar en la siguiente tabla adjunta el tamaño muestral para cada uno de los estratos en los cuales se ha realizado la encuesta con éxito, mostrándose, por tanto, que en:

SECTORES	TOTAL DE ENCUESTAS	Mujeres	Hombres	PORCENTAJE	
				Mujeres	Hombres
PRIMERA CORONA	TOTAL = 128 encuestas	116	12	90,63%	9,38%
Aljarafe Centro	Se debe realizar 33 encuestas	31	2	93,94%	6,06%
Aljarafe Norte	Se debe realizar 16 encuestas	14	2	87,50%	12,50%
Aljarafe Sur	Se debe realizar 17 encuestas	11	6	64,71%	35,29%
Primera Corona Norte	Se debe realizar 13 encuestas	13	0	100,00%	0,00%
Primera Corona Sur	Se debe realizar 49 encuestas	47	2	95,92%	4,08%
SEGUNDA CORONA	TOTAL = 68 encuestas	62	6	91,18%	8,82%
Segunda Corona Aljarafe	Se debe realizar 20 encuestas	19	1	95,00%	5,00%
Segunda Corona Este	Se debe realizar 16 encuestas	15	1	93,75%	6,25%
Segunda Corona Norte	Se debe realizar 11 encuestas	10	1	90,91%	9,09%
Segunda Corona Sur	Se debe realizar 21 encuestas	18	3	85,71%	14,29%
Sevilla (capital)	Se debe realizar 187 encuestas	153	34	81,82%	18,18%
TOTAL ÁREA METROPOLITANA	Se debe realizar 384 encuestas.	331	53	86,20%	13,80%

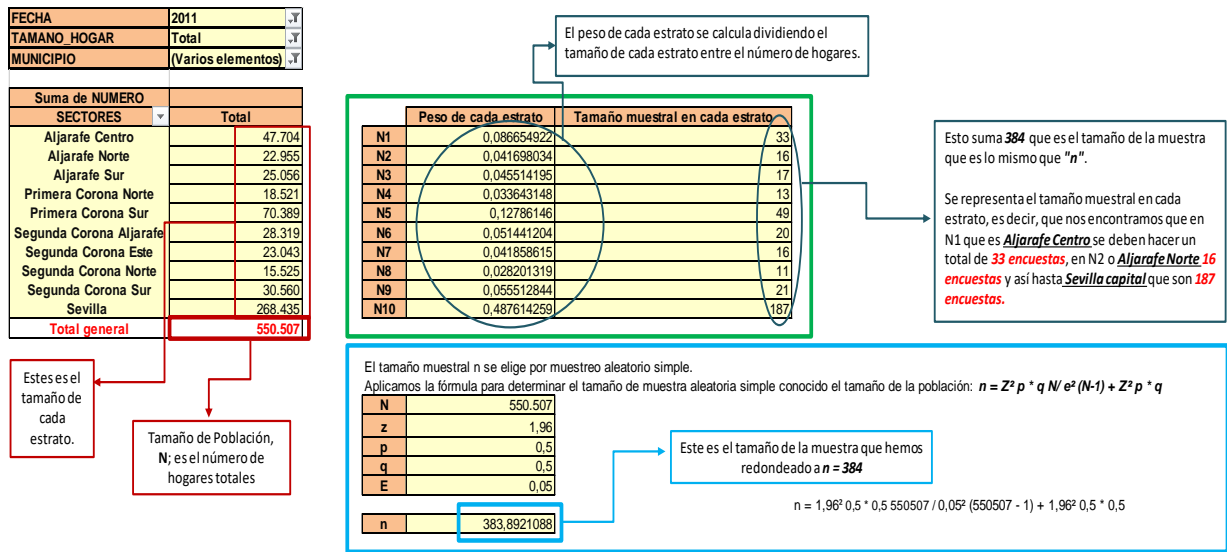
Tabla 8. Número y porcentaje de encuestas realizadas por mujeres y hombres en las diferentes coronas y sectores del Área Metropolitana de Sevilla.

Fuente: Elaboración propia con datos obtenidos de las encuestas realizadas, (2019).

Como nuestro objetivo es analizar y llegar a la conclusión si la componente género influye en los hogares y familias del área metropolitana de Sevilla, se ha realizado esta encuesta principalmente a las mujeres siendo un total de 331 encuestadas y representando el 86,20%. A su vez y en menor medida esta encuesta ha sido realizada por un total de 53 hombres, siendo un 13,80% de la población del área metropolitana de Sevilla.

El foco de esta encuesta que hace referencia a la igualdad de género es la composición del hogar, así como la toma de decisiones familiares y las tareas domésticas que se realizan en él, a su vez tendremos en cuenta la situación laboral y académica de la persona encuestada. Es por ello por lo que el rango de edad que se ha decidido aplicar es de 16 a más de 65 años, porque se considera que en este rango las personas ya tienen la capacidad de saber cuál es su situación tanto social como económica para formar una familia.

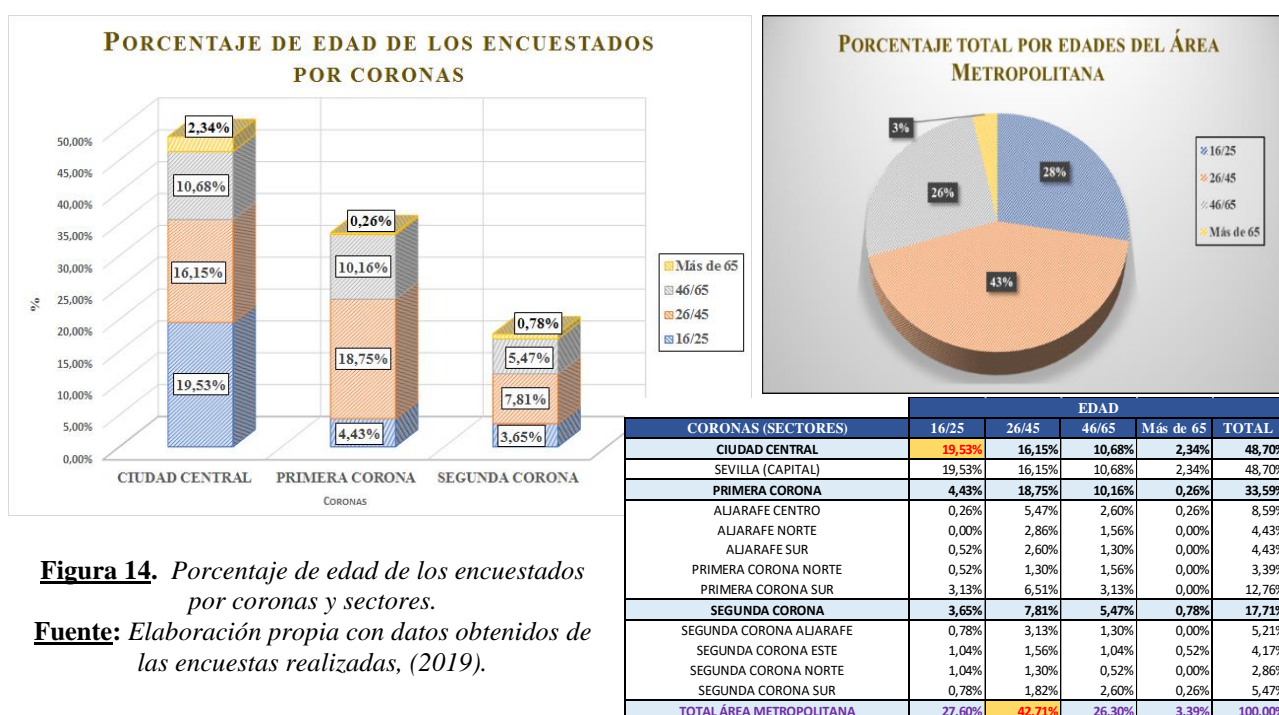

Se observa con claridad que en la mayoría de las encuestas que están realizadas en la Ciudad Central donde predomina el porcentaje de edad de 16/25 años, con un 19,56%, notándose una considerable diferencia respecto a la primera y segunda corona que tienen en torno a un 4%. Esto nos da a entender que las personas más jóvenes tienden a vivir en hogares situados en la Ciudad Central. Sin embargo, en el total del área metropolitana se concentra el mayor porcentaje en el rango de edad de 26/45 años, con un 42,71%.

Cabe destacar que el bajo porcentaje del 3,39% que se observa en el rango de edad de más de 65 años, puede ser debido a la poca participación de las personas que componen esta categoría ya que este estudio ha sido realizado a través de las redes sociales, de las cuales ellos hacen poco uso.

CORONAS (SECTORES)	ESTADO CIVIL					TOTAL
	Soltero/a	Casado/a	Viudo/a	Separado/a	Divorciado/a	
CIUDAD CENTRAL	27,08%	18,23%	1,82%	0,26%	1,30%	48,70%
SEVILLA (CAPITAL)	27,08%	18,23%	1,82%	0,26%	1,30%	48,70%
PRIMERA CORONA	10,94%	19,01%	0,52%	0,00%	3,13%	33,59%
ALJARAFE CENTRO	3,13%	4,69%	0,00%	0,00%	0,78%	8,59%
ALJARAFE NORTE	0,78%	3,39%	0,00%	0,00%	0,26%	4,43%
ALJARAFE SUR	1,56%	2,60%	0,00%	0,00%	0,26%	4,43%
PRIMERA CORONA NORTE	1,04%	2,08%	0,26%	0,00%	0,00%	3,39%
PRIMERA CORONA SUR	4,43%	6,25%	0,26%	0,00%	1,82%	12,76%
SEGUNDA CORONA	6,25%	9,11%	0,52%	0,26%	1,56%	17,71%
SEGUNDA CORONA ALJARAFE	2,34%	2,34%	0,00%	0,00%	0,52%	5,21%
SEGUNDA CORONA ESTE	1,30%	2,08%	0,26%	0,00%	0,52%	4,17%
SEGUNDA CORONA NORTE	1,56%	0,78%	0,00%	0,26%	0,26%	2,86%
SEGUNDA CORONA SUR	1,04%	3,91%	0,26%	0,00%	0,26%	5,47%
TOTAL ÁREA METROPOLITANA	44,27%	46,35%	2,86%	0,52%	5,99%	100,00%

Tabla 9. Porcentaje de los encuestados por estado civil en coronas y sectores.

Fuente: Elaboración propia con datos obtenidos de las encuestas realizadas, (2019).

En cuanto a los sectores del área metropolitana de Sevilla, en la tabla 9, se ha clasificado a la población según su estado civil. Del análisis de estas tablas podemos decir que la mayoría de los adultos del área metropolitana se encuentran casados, reflejando un 46% lo que reafirma lo comentado en el análisis de los Censos de Población y Vivienda. Esto va seguido de un 44% de solteros, un 6% de divorciados, un 3% de viudos y tan solo un 1% de separados.



Figura 15. Estado civil de las personas encuestadas.

Fuente: Elaboración propia con datos obtenidos de las encuestas realizadas, (2019).

Si observamos la estructura según el estado civil de los sectores de cada una de las coronas podemos observar cómo en Sevilla capital en diferencia del resto de los sectores predomina las personas solteras con un total de 104 encuestados. Esto se debe a que a día la mayor parte de estos encuestados se encuentran en la edad de 16/ 25 años. Sin embargo, cabe destacar que de los sectores de la Primera Corona la mayoría de los encuestados son casados siendo la Primera Corona Sur la predominante con un total de 24 encuestados. En la Segunda Corona ocurre exactamente lo mismo, pero en este caso predomina el sector de la Segunda Corona Sur con un total de 15 encuestados.

SECCIÓN 1: Composición del Hogar.

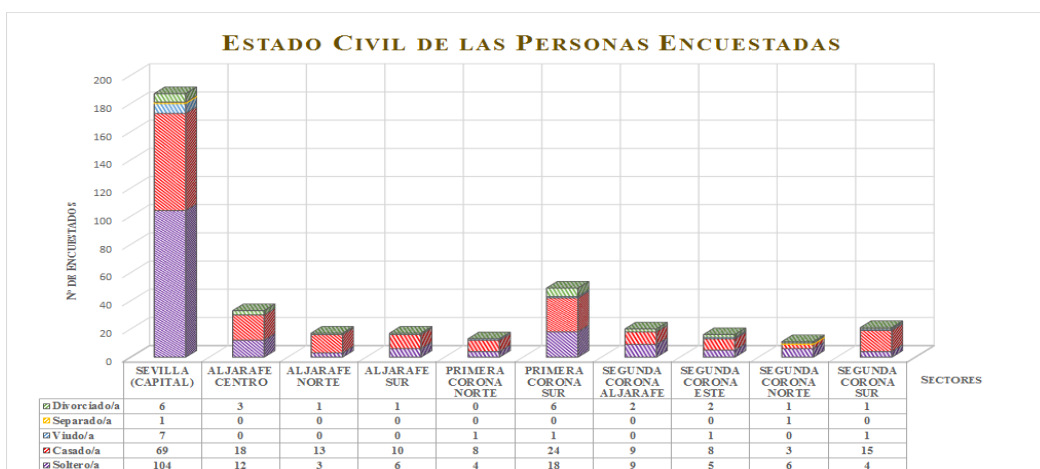
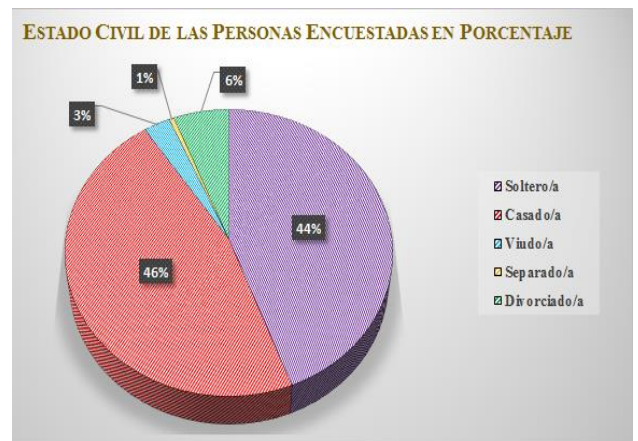
En cuanto a la cuestión, “¿Cuál de las siguientes opciones se corresponde con su hogar?”, se muestra como en la Ciudad Central y en sus dos coronas predomina las familias formadas por pareja con hijos menores de 25 años, pareja con hijos/as, padre o madre solo con algún hijo menor de 25 años. En el caso de la Ciudad Central destacan las familias formadas por pareja con hijos menores de 25 años siendo el 21,09% del 45,31% de los encuestados que respondieron que pertenecían a ese tipo de familia. Al igual ocurre con la Primera Corona representando un 17,19% y la Segunda Corona con un 7,03%. Esto se debe a que sigue habiendo un predominio de la familia tradicional, así como hemos visto en los Censos de Población y Vivienda encontramos un aumento de padre o madres que viven solos con sus hijos debido a motivos de separación, divorcio o viudez.

Cabe destacar que los sectores de la Primera Corona que más han respondido son la Primera Corona Sur reflejando un 12,75% y Aljarafe Centro con un 8,59%, mientras que de la Segunda Corona predomina Segunda Corona Sur y la Aljarafe con casi un 6%.

TIPOLOGÍA DE FAMILIAS	CIUDAD CENTRAL	PRIMERA CORONA	SEGUNDA CORONA	TOTAL
Pareja con hijos/as	28	12	12	52
Pareja sin hijos/as	18	10	7	36
Persona que vive totalmente sola.	7		5	12
Pareja o madre solo con algún hijo menor de 25 años.	18	16	4	38
Padre o madre solo con todos los hijos mayores de 25 años.	3	3	1	7
Pareja o padre o madre solo, con algún hijo menor de 25 años y otras personas viviendo en el hogar	6	4	1	11
Pareja con hijos menores de 25 años	81	66	27	174
Pareja con todos los hijos mayores de 25 años	12	10	6	28
Pareja con otros parientes o dependientes.	2	1		3
Pareja formada por segundas nupcias con hijos del primer matrimonio.	3	4	3	10
Pareja con hijos sin vinculación biológica.	1	1		2
Pareja homosexual (hombres o mujeres) con o sin hijos biológicos o adoptivos.	2	1	2	5
Persona que aún no se ha emancipado	4	1		5
TOTAL	187	129	68	384

CORONAS (SECTORES)	% TOTAL TIPOLOGÍA DE FAMILIAS	TIPOLOGÍA DE FAMILIAS	CIUDAD CENTRAL	PRIMERA CORONA	SEGUNDA CORONA	TOTAL
CIUDAD CENTRAL	48,70%	Pareja con hijos/as	7,29%	3,13%	3,13%	13,54%
SEVILLA (CAPITAL)	48,70%	Pareja sin hijos/as	4,95%	2,60%	1,82%	9,38%
PRIMERA CORONA	33,99%	Persona que vive totalmente sola.	1,62%	0,00%	1,30%	3,13%
ALJARAFE CENTRO	8,59%	Padre o madre solo con algún hijo menor de 25 años.	4,95%	4,17%	1,04%	10,16%
ALJARAFE NORTE	4,43%	Padre o madre solo con todos los hijos mayores de 25 años.	0,78%	0,78%	0,28%	1,82%
ALJARAFE SUR	4,43%	Pareja o padre o madre solo, con algún hijo menor de 25 años y otras personas viviendo en el hogar	1,56%	1,04%	0,28%	2,88%
PRIMERA CORONA NORTE	3,39%	Pareja con hijos menores de 25 años	21,09%	17,19%	7,03%	45,31%
PRIMERA CORONA SUR	12,76%	Pareja con todos los hijos mayores de 25 años	3,13%	2,60%	1,56%	7,29%
SEGUNDA CORONA	17,71%	Pareja con otros parientes o dependientes.	0,52%	0,26%	0,00%	0,78%
SEGUNDA CORONA ALJARAFE	5,21%	Pareja formada por segundas nupcias con hijos del primer matrimonio.	0,78%	1,04%	0,78%	2,60%
SEGUNDA CORONA ESTE	4,17%	Pareja con hijos sin vinculación biológica.	0,26%	0,26%	0,00%	0,52%
SEGUNDA CORONA NORTE	2,86%	Pareja homosexual (hombres o mujeres) con o sin hijos biológicos o adoptivos.	0,52%	0,26%	0,52%	1,30%
SEGUNDA CORONA SUR	5,47%	Persona que aún no se ha emancipado	1,04%	0,26%	0,00%	1,30%
TOTAL ÁREA METROPOLITANA	100,00%	TOTAL	48,70%	33,99%	17,71%	100,00%

Tabla 10. Número y Porcentaje de los encuestados por tipología de familias en coronas y sectores.

Fuente: Elaboración propia con datos obtenidos de las encuestas realizadas, (2019).

Con relación a la pregunta “¿Cuántas personas componen su hogar?”, 161 personas pertenecientes al área metropolitana de Sevilla respondieron que lo componen 4 personas, con un porcentaje bastante significativo de un 42%. Esto va seguido de 98 personas que indican que su hogar se compone de 3 personas, siendo un 25,5% y por último cabe destacar que 57 encuestados respondieron a que su hogar lo componen dos personas siendo un 15% y tan solo 14 personas del área tienen hogares unipersonales, representando un porcentaje respecto al total del 3,65%.

Del análisis de las siguientes tablas se llegará a una serie de conclusiones de porque predominan esos hogares en los diferentes sectores del área Metropolitana de Andalucía y porque no son otros.

CORONA (SECTORES)	COMPONENTES DEL HOGAR								Total general
	1 Persona	2 Personas	3 Personas	4 Personas	5 Personas	6 Personas	7 Personas	8 Personas	
CIUDAD CENTRAL	8	27	47	77	25	2	1		187
SEVILLA (CAPITAL)	8	27	47	77	25	2	1		187
PRIMERA CORONA	1	20	34	57	10	6		1	129
ALJARAFE CENTRO		7	11	12	2	1			33
ALJARAFE NORTE		3	1	12	1				17
ALJARAFE SUR	1		1	10	3	2			17
PRIMERA CORONA NORTE		3	6	3	1				13
PRIMERA CORONA SUR		7	15	20	3	3		1	49
SEGUNDA CORONA	5	10	17	27	4	3	2		68
SEGUNDA CORONA ALJARAFE	1	4	6	7	1		1		20
SEGUNDA CORONA ESTE	2	2	4	5	1	1	1		16
SEGUNDA CORONA NORTE		3	3	5					11
SEGUNDA CORONA SUR	2	1	4	10	2	2			21
TOTAL ÁREA METROPOLITANA	14	57	98	161	39	11	3	1	384



Figura 16. Tamaño de hogares de las personas encuestadas.

Fuente: Elaboración propia con datos obtenidos de las encuestas realizadas, (2019).

En este caso, se ha decidido separar el Sector de Sevilla debido a que así los datos quedan de una forma más representativa y no nos obstaculizará a la hora de ver que hogares son predominantes según su tamaño en los diferentes sectores del área metropolitana de Sevilla.

En el caso de sector de Sevilla (Capital), nos encontramos con que el mayor número de encuestados son de hogares compuestos por 4 personas con un total de 77 personas, siendo un 41% de los 187 encuestados en este sector. Esto será significativo debido a que a su vez 47 encuestados de los 77 son Pareja con hijos menores de 25 años.

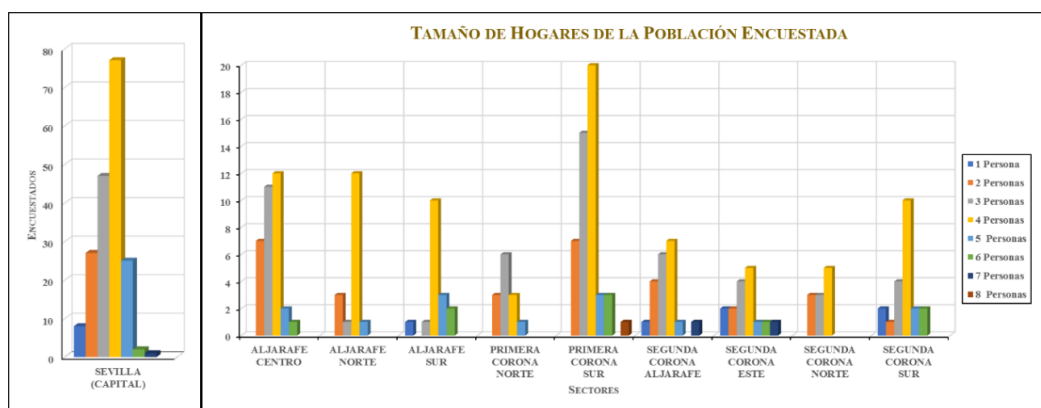
Esto se debe a que hoy en día la edad de emancipación no solo en Andalucía sino en toda España se ha retrasado bastante. También vemos un gran predominio de hogares formados por tres personas.

Cabe destacar en Sevilla (Capital) la presencia de hogares compuestos por una única persona, los denominados hogares unipersonales debido a que el mayor número de porcentaje de las 8 personas encuestadas pertenecen a viudos/as reflejando un 50%, solteros/as siendo un 38%, y divorciados/as reflejando un 13%.

Si observamos el resto de los sectores en el caso de los hogares compuestos por tres o cuatro personas ocurre exactamente lo mismo estableciéndose un predominio sobre todo en la Primera Corona Sur ya que son 35 personas de las 49 encuestadas que pertenecen a eso dos tipos de hogares, seguido de Aljarafe Centro con un total de 23 encuestados, siendo un 69,69%. Esto se debe a que los municipios del Sector de Aljarafe Centro, así como una parte de los municipios pertenecientes a la Primera Corona Sur, han experimentado un fuerte crecimiento en los últimos cuarenta años como ciudades-dormitorios de Sevilla (Capital). En el caso de la Segunda Corona en la que se encuentra sectores de municipios menos consolidados ocurre exactamente lo mismo se da un predominio Segunda Corona Sur, seguido de la Segunda Corona Aljarafe.

También, vemos interesante que de todos los encuestados solo 3 personas pertenecientes a los sectores de Sevilla (Capital), Segunda Corona de Aljarafe y Segunda Corona Este viven en hogares compuestos por 7 personas y tan solo 1 persona encuestada en el sector de la Primera Corona Sur tiene un hogar compuesto por 8 personas o más. Esto hace que nos reafirme el descenso de hogares que se han comentado en el apartado de los Censos de Población y Vivienda.

Como se aprecia en la siguiente tabla adjunta a la pregunta de “¿Ves diferencias entre el hogar que tienes ahora y el que tenían tu madre y tu abuela?”, vemos que 339 encuestados de los cuales 293 son mujeres y 46 hombres contestaron que “Sí” existan diferencias reflejando un porcentaje bastante considerable del 88%. Esto se debe a que la sociedad ha ido evolucionando lo suficiente hasta el punto en que hoy en día las mujeres han conseguido equipararse a los hombre, sobre todo en la toma de decisiones, así como en otros aspectos familiares.

SEXO	NO	SI	TOTAL
MUJERES	38	293	331
HOMBRE	7	46	53
TOTAL ENCUESTADOS	45	339	384
PORCENTAJE	12%	88%	100%

Tabla 11: Respuestas de si se ven diferencias entre el hogar de ahora y el de otras generaciones.
Fuente: Elaboración propia con datos obtenidos de las encuestas realizadas, (2019).

Por lo que se refiere a la pregunta “¿Quién es el/ responsable o jefe/a del hogar?”, hemos tenido que hacer explícito a lo que se refiere el concepto de “cabeza de familia” o “jefatura de hogar”, el cual nos referimos a aquella persona a través de la cual se definen las relaciones familiares o es “aquella persona sea hombre o mujer de 15 años o más que aporta más económicamente en el hogar o toma las decisiones financieras de la familia y vive en hogar” según la Asociación Peruana de Empresas de Investigación de Mercado, (APEIM, 2017). A pesar de ello, con las respuestas obtenidas hemos podido observar que muchas de las personas encuestadas no tienen claro el concepto de “jefatura de hogar” debido a que al designar a una persona “a cargo” del hogar hace invisible al resto de los miembros, especialmente a las mujeres, si los hombres son las personas nombradas como jefaturas.



Figura 17. Porcentajes de jefe/a del hogar según los encuestados del Área Metropolitana
Fuente: Elaboración propia con datos obtenidos de las encuestas realizadas, (2019).

En la figura 17, cabe destacar que del total del área metropolitana encuestada nos encontramos con que el 27% de las mujeres han designado que el jefe de hogar es su pareja o cónyuge. Mientras que de las personas encuestadas un 31% contestaron “Usted”, siendo de ese porcentaje un total de 103 mujeres representando un porcentaje tan alto como el 87% y de hombre tan solo el 15 personas con un porcentaje de 13%.

Se ha comprobado cómo un 15% de los encuestados sobre todo en edades de 16/25 años respondieron que la jefa del hogar es la madre mientras que el 12% contestaron que era el padre. Esto nos indica que las mujeres (ya sean madres, abuelas o la propia persona encuestada) que se declaran jefas son mujeres que fundamentalmente dirigen el hogar solas por motivos de que la mayor parte de esas mujeres son de edades avanzadas o nos encontramos con familias incompletas ya sean por motivos de viudez o divorcio.

Por tanto, por lo que se ve en el gráfico si tenemos en cuenta los factores culturales tradicionales arraigados asocian a la jefatura del hogar con el hombre. Como se observa en la encuesta esta tendencia ha ido cambiado porque el 42,96% de la población ha contestado que la jefatura del hogar pertenece al hombre y el 42,85% que pertenece a la mujer siendo valores similares y muy significativos.

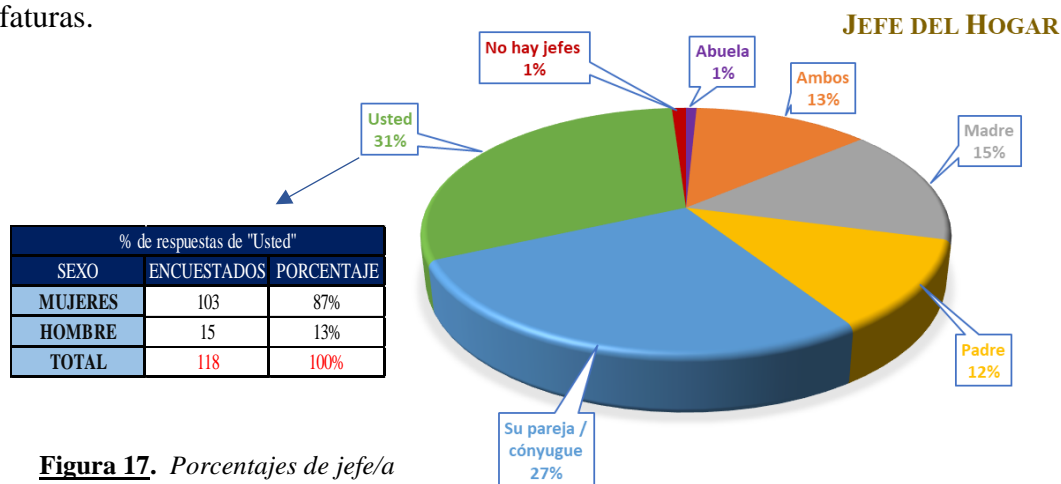
Sin embargo, se ha comprobado cómo el 13% de los que contestaron “Ambos” no tienen muy claro el concepto de jefatura de hogar. Al igual ocurre con el 1% de la población ya que 4 de las personas encuestadas en los sectores Sevilla (capital) (2 personas), Aljarafe Centro y Segunda Corona Sur (1 persona) contestaron “No hay jefes” debido a que consideraban que suena muy autoritario dicho concepto y que hoy en día tanto el hombre como la mujer de la pareja deben deliberar por igual en la toma de decisiones familiares.

JEFE DE HOGAR								
CORONAS (SECTORES)	Abuela	Ambos	Madre	Padre	Su pareja / cónyugue	Usted	No hay jefes	Total general
CIUDAD CENTRAL	2	25	36	33	40	51	2	187
SEVILLA (CAPITAL)	2	25	36	33	40	51	2	187
PRIMERA CORONA	1	15	16	7	50	40	1	129
ALJARAFE CENTRO		1	4		15	13	1	33
ALJARAFE NORTE		4		1	7	5	0	17
ALJARAFE SUR		2	3	1	4	7	0	17
PRIMERA CORONA NORTE		2	3		6	2	0	13
PRIMERA CORONA SUR	1	6	6	5	18	13	0	49
SEGUNDA CORONA		10	7	5	19	27	1	68
SEGUNDA CORONA ALJARAFE		2	2	1	7	8	0	20
SEGUNDA CORONA ESTE		1		3	3	9	0	16
SEGUNDA CORONA NORTE		1	3		4	3	0	11
SEGUNDA CORONA SUR		6	2	1	5	7	1	21
TOTAL ÁREA METROPOLITANA	3	50	59	45	105	118	4	384

Tabla 12. Jefes del hogar según los encuestados por coronas y sectores del Área Metropolitana
Fuente: Elaboración propia con datos obtenidos de las encuestas realizadas, (2019).

En cuanto a la pregunta, “¿Qué relación o parentesco tiene usted con el jefe del hogar?”, cabe destacar que del total del área metropolitana encuestada vemos que el 43% sobre todo mujeres tienen una relación de pareja o cónyuge con el jefe del hogar siendo un porcentaje muy representativo hoy en día. Se ha comprobado cómo un 22% de los encuestados sobre todo en edades de 16/25 años tienen una relación de hijos/as o hijastros/as con el jefe/a del hogar. Sin embargo, se observa que el 20% han contestado que ellas mismas son jefas de

hogar siendo 77 mujeres encuestadas. Si observamos por sectores vemos cómo será en Sevilla (Capital) donde se da el mayor número de jefas de hogar seguido de la Primera Corona Sur y Segunda Corona Este siendo 10 personas en cada sector del total.

Figura 18. Porcentajes de jefe/a del hogar según los encuestados del Área Metropolitana

Fuente: Elaboración propia con datos obtenidos de las encuestas realizadas, (2019).



CORONAS (SECTORES)	RELACIÓN CON EL JEFE DE HOGAR									
	Hijo/a o Hijastro/a	Jefa	Jefe	Nieto/a	Otros familiares	Otros no familiares	Padre /Madre/ Suegro/a	Pareja o Cónyuge	Servicio doméstico y sus familiares	Total general
CIUDAD CENTRAL	59	29	9	2	2	2	18	65	1	187
SEVILLA (CAPITAL)	59	29	9	2	2	2	18	65	1	187
PRIMERA CORONA	15	28	5	1		3	10	67		129
ALJARAFE CENTRO	3	9	2					19		33
ALJARAFE NORTE	1	2					1	13		17
ALJARAFE SUR	2	4	2				3	6		17
PRIMERA CORONA NORTE	1	3					1	8		13
PRIMERA CORONA SUR	8	10	1	1		3	5	21		49
SEGUNDA CORONA	12	20			2	1	1	32		68
SEGUNDA CORONA ALJARAFE	4	4						12		20
SEGUNDA CORONA ESTE	3	10						3		16
SEGUNDA CORONA NORTE	3	1				1		6		11
SEGUNDA CORONA SUR	2	5			2		1	11		21
TOTAL ÁREA METROPOLITANA	86	77	14	3	4	6	29	164	1	384

Tabla 13. Relación con jefes del hogar según los encuestados por coronas y sectores del Área Metropolitana
Fuente: Elaboración propia con datos obtenidos de las encuestas realizadas, (2019).

Por último, sabemos que actualmente existen distintos tipos de familia. En cuanto a la cuestión, “¿tu hogar ideal se acerca más hacia una familia donde...?” se observa con claridad como el 95% de las personas que se han encuestados del área metropolitana respondieron “ambos miembros de la pareja trabajen y compartan por igual las tareas del hogar y el cuidado de los hijos” siendo un porcentaje bastante considerable. Se observa cómo serán los sectores de Sevilla (Capital), así como los municipios pertenecientes a Primera Corona Sur y Aljarafe Centro donde han contestado que su hogar ideal sería que ambos miembros trabajasen y colaborasen en el hogar. Esto se debe a que se ha cambiado la forma de pensar en las familias de municipios más urbanos, generándose un reparto más equitativo tanto en el mundo laboral como en las tareas del hogar.



Figura 19. Porcentajes de hogar ideal en el Área Metropolitana de Sevilla, así como por sectores.
Fuente: Elaboración propia con datos obtenidos de las encuestas realizadas, (2019).

SECCIÓN 2: Sobre hijos/as.

En el caso de la pregunta, “¿Cuántos hijos tiene y que edad tienen?”, se observa como en todos los sectores se da un predominio de tener 1 o 2 hijos/as menores de 25 años o no tener ninguno. En el caso, de Sevilla Capital, así como todos los sectores de la Segunda Corona predomina sobre todo el no tener hijos. Esto se debe a que en el caso de Sevilla Capital de los 98 que respondieron la mayoría se encontrarán en el rango de edad de 16/25. Mientras que en los sectores de la Primera Corona vemos como la mayoría de los encuestados (49 personas) tiene 2 hijos/as menores de 25 años.

Número de hijos y edad	CORONAS							TOTAL
	CIUDAD CENTRAL	PRIMERA CORONA					TOTAL	
	SEVILLA (CAPITAL)	ALJARAFE CENTRO	ALJARAFE NORTE	ALJARAFE SUR	PRIMERA CORONA NORTE	PRIMERA CORONA SUR		
1 hijo/a mayor de 25 años	2		1					1
1 hijo/a menor de 25 años	17	12		1	1	2		8
2 hijos/as mayores de 25 años	6					3		2
2 hijos/as menor o mayor de 25 años	8		1			1		2
2 hijos/as menores de 25 años	38	19	10	7		2		17
3 hijos/as mayores de 25 años	1					1		1
3 hijos/as menor o mayor de 25 años	2							2
3 hijos/as menores de 25 años	6	1		1			3	6
4 hijos/as mayores de 25 años	8							1
4 hijos/as menor o mayor de 25 años	1				1			1
4 hijos/as menores de 25 años	1	1			2			4
5 hijos/as mayores de 25 años								1
Ninguno	98	4	3	4	4	4	16	31
TOTAL	187	33	17	17	13	49	129	

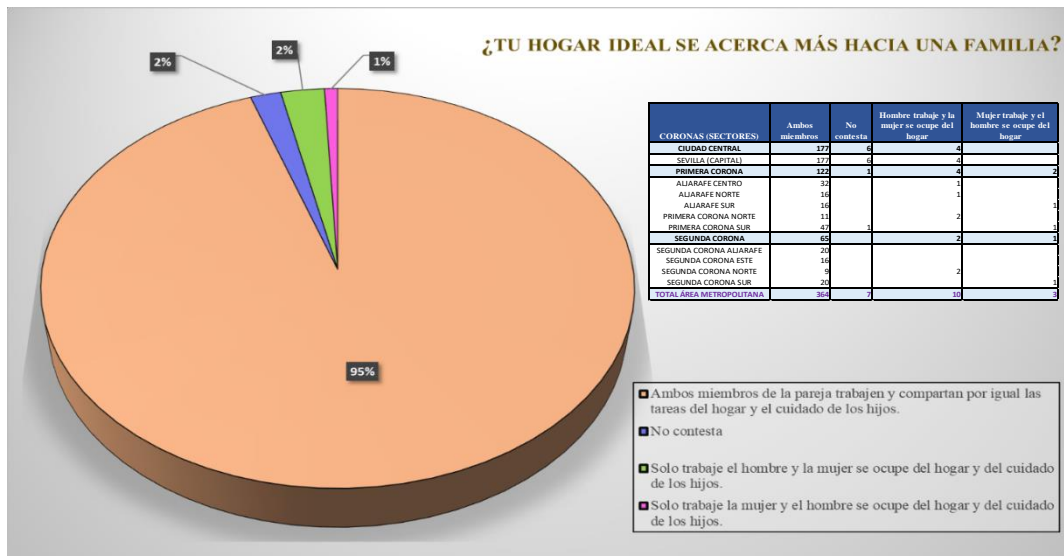
Número de hijos y edad	SEGUNDA CORONA				TOTAL
	SEGUNDA CORONA ALJARAFE	SEGUNDA CORONA ESTE	SEGUNDA CORONA NORTE	SEGUNDA CORONA SUR	
	1 hijo/a mayor de 25 años				
1 hijo/a menor de 25 años	2	4		2	10
2 hijos/as mayores de 25 años			1		1
2 hijos/as menor o mayor de 25 años	1			1	3
2 hijos/as menores de 25 años	6	3		1	18
3 hijos/as mayores de 25 años	1				2
3 hijos/as menor o mayor de 25 años	1				1
3 hijos/as menores de 25 años	1				1
4 hijos/as mayores de 25 años			1		1
4 hijos/as menor o mayor de 25 años					1
4 hijos/as menores de 25 años					1
5 hijos/as mayores de 25 años					1
Ninguno	8	5	7	4	24
TOTAL	20	16	11	21	68

Tabla 14. Número de hijos/as por coronas y sectores del Área Metropolitana
Fuente: Elaboración propia con datos obtenidos de las encuestas realizadas, (2019).

A lo que se refiere a la cuestión “¿Cuántos hijos/as tuvieron tus abuelas, tu madre y tu hija (en caso de tener hijas), tú y cualquier otro pariente femenino?”, se observa con claridad unos cambios importantes según las generaciones, ya que se observa como las personas que son abuelas han llegado hasta tener incluso diez hijos. Sin embargo, las que son madres han tenido como mucho hasta 5 hijos, mientras las mujeres de ahora y sus hijos suelen tener o ninguno o como mucho dos hijos. Todo esto se puede deber al descenso que se ha dado de la natalidad junto a la fecundidad de las mujeres al igual que el cambio de rol que se ha dado en diferentes ámbitos de la sociedad.

Figura 20. Número de hijos que tuvieron las diferentes generaciones de mujeres.

Fuente: Elaboración propia con datos obtenidos de las encuestas realizadas, (2019).

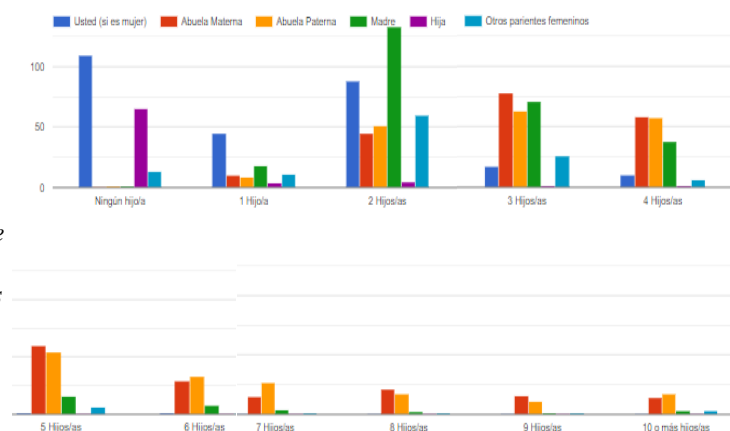

Por lo que se refiere a la pregunta de “¿Hubiese tenido/tendría más hijos de los que actualmente tiene? En caso de no tener hijos, ¿te gustaría tenerlos?”, se ha decidido separar en entre hombres y mujeres y por diferentes rango de edad esta pregunta para ver con mayor claridad lo que piensan los encuestados. En cuanto a las respuestas de los hombres, se observa que el 38% del total respondieron que “No”, sin embargo, el 62% respondieron que “Sí”. Cabe destacar que ese 38% de no la mayoría pertenecen a edades entre 16/25 y sobre todo en el sector de Sevilla (Capital). Seguido de la población de 26/45, vemos cómo será la Primera Corona la que más personas han respondido que “No”. Mientras que en el rango de edad de 46/65 destacamos el total de los sectores pertenecientes a la Segunda Corona, con un total de 3 encuestados.

En cuanto a las respuestas de las mujeres, se observa que el 52% del total respondieron que “No”, sin embargo, el 48% respondieron que “Sí”. Cabe destacar que ese 52% de no la mayoría pertenecen a edades entre 26/45 y sobre todo en el sector de Sevilla (Capital) junto a la Primera Corona con un total de 27 encuestados. Seguido de la población de 16/25, vemos cómo será en Sevilla (Capital) la que más personas han respondido que “No”.

Mientras que en el rango de edad de 46/65 destacamos que será el Sector de Sevilla (Capital) el que mayor parte de las encuestadas contestaron que “No”.



Figura 21. Porcentajes de encuestados/as que hubiesen tenido o no más hijos y número de encuestados/as por edad y coronas (sectores).

Fuente: Elaboración propia con datos obtenidos de las encuestas realizadas, (2019).

Con todo esto vemos que tanto los hombres y sobre todo las mujeres tienen la posibilidad de decidir si tener más hijos de los que actualmente tienen. La mayor parte que contestaron que sí y no pudieron tenerlo se puede decir que fue sobre todo por la situación económica/laboral en la que se encuentran, siendo sobre todo el Sector de la Primera Corona Sur con 12 encuestadas representando un porcentaje del 3,13% sobre el 17,97% que representa sobre el total de encuestados. A continuación, vemos que no pudieron tenerlo por otros motivos (falta de tiempo, acaban de ser madres, están intentándolo pero no lo han conseguido, motivos personales, consideran que no es el momento), representando el 17,19% del total. También se debe a la Edad biológica (sobre todo por ser los encuestados personas demasiado jóvenes de en torno a 16 años o por ser personas demasiado mayores superando los 45 años y no tienen posibilidad de tenerlos.) con un 5,73% del total, así como por problemas de salud (problemas de fertilidad, abortos, cesáreas) con un 4,43%. Por último, se debe a motivos relacionados con el Estado Civil (ruptura con la pareja, no ha querido el otro miembro de la pareja, por ser una pareja homosexual) con un 1,56%.

CORONAS (SECTORES)	EDAD	ESTADO CIVIL	PROBLEMAS DE SALUD	SITUACIÓN ECONÓMICA/LABORAL	OTROS MOTIVOS	NO CONTEMPLAN
CIUDAD CENTRAL	10	4	5	26	38	102
SEVILLA (CAPITAL)	10	4	5	26	38	102
PRIMERA CORONA	10	2	9	30	15	62
ALJARAFE CENTRO	6		2	7	6	12
ALJARAFE NORTE			4	4	1	8
ALJARAFE SUR	1		1	5	3	7
PRIMERA CORONA NORTE	1			2	3	7
PRIMERA CORONA SUR	2	2	2	12	3	28
SEGUNDA CORONA	2		3	10	13	40
SEGUNDA CORONA ALJARAFE	1			3	4	12
SEGUNDA CORONA ESTE			3	3	3	7
SEGUNDA CORONA NORTE				2	3	6
SEGUNDA CORONA SUR	1			5	3	15
TOTAL ÁREA METROPOLITANA	23	6	17	69	66	204
% TOTAL ÁREA METROPOLITANA	5,73%	1,56%	4,43%	17,97%	17,19%	53,13%

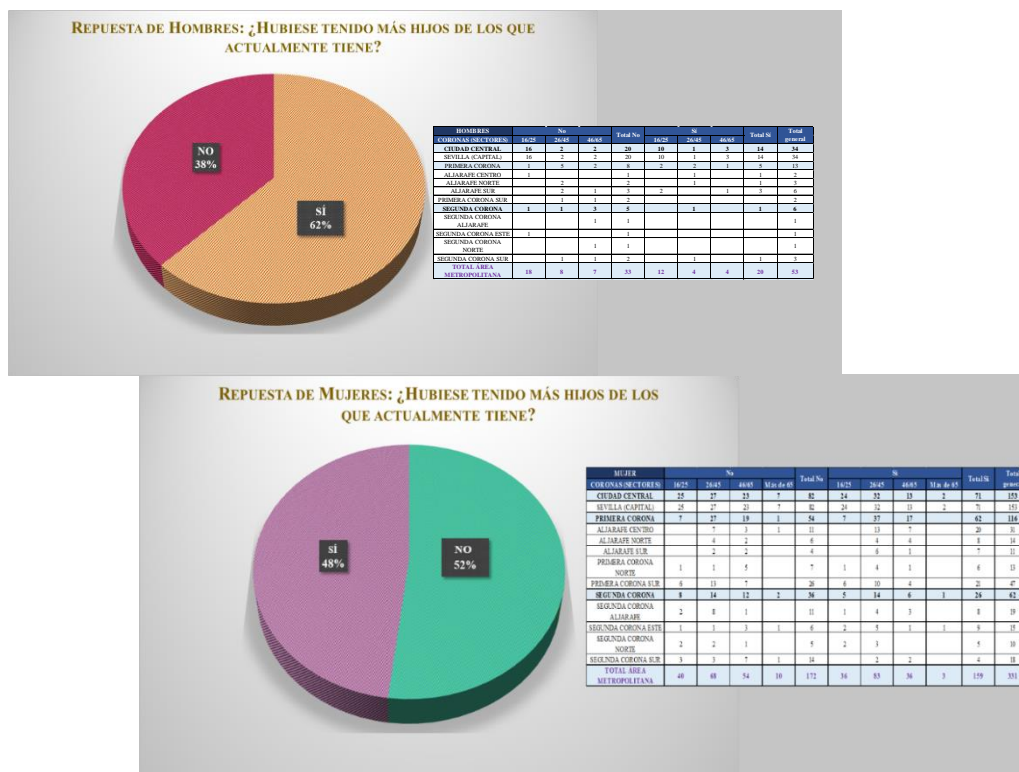
Tabla 15. Motivos por los que no han podido tener hijos/as los encuestados/as por sectores del Área Metropolitana
Fuente: Elaboración propia con datos obtenidos de las encuestas realizadas, (2019).

SECCIÓN 3: Sobre el nivel de estudio y trabajo.

Respondiendo a la cuestión “¿Cuál es el mayor nivel de estudios que ha obtenido?”, se ha conseguido resultados muy significativos ya que como vemos en la figura, en casi todos los sectores y sobre todo en la Primera Corona Sur, han respondido que su mayor nivel de estudio es “enseñanzas profesionales de grado superior o equivalentes”, con un porcentaje del 49% respecto al total. También es importante, ver como se da un mayor porcentaje de “estudios universitarios o equivalentes” en los sectores de Sevilla (Capital) y la Segunda Corona Sur. Esto se debe a que el mayor número de encuestas se han realizado en Sevilla (Capital), siendo un lugar donde predominan dichos estudios gracias a la cercanía y a la presencia de instalaciones universitarias.



Figura 22. Nivel de estudio de la población encuestada por coronas y sectores.

Fuente: Elaboración propia con datos obtenidos de las encuestas realizadas, (2019).

En cuanto a la pregunta, “Si tienes algún familiar femenino analfabeto, ¿crees que si hubiera querido estudiar esa persona su marido se lo hubiera permitido?”, se observa

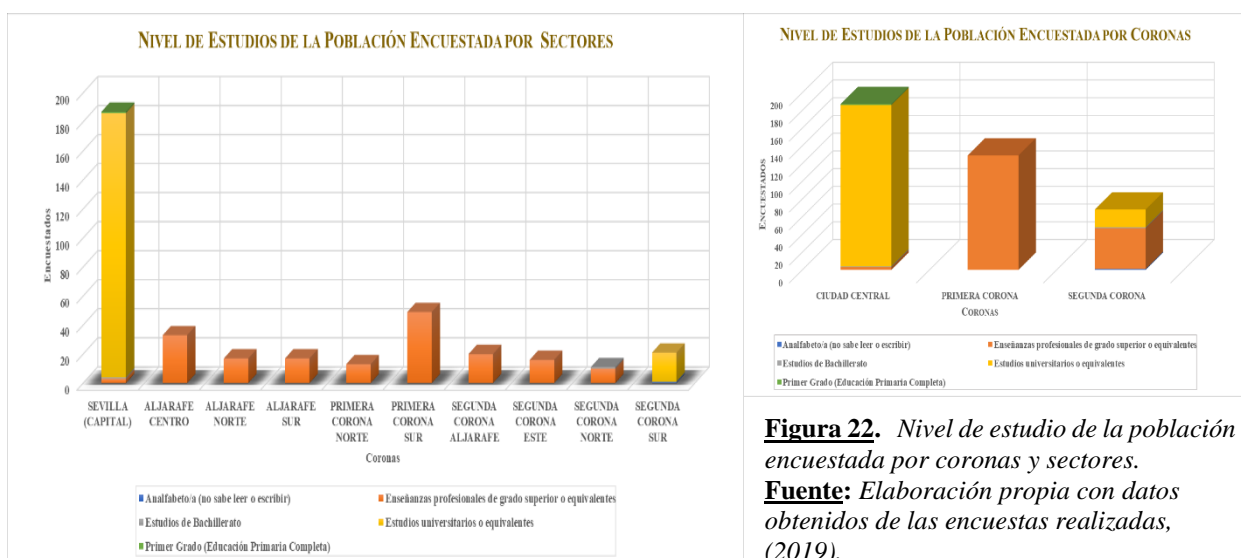
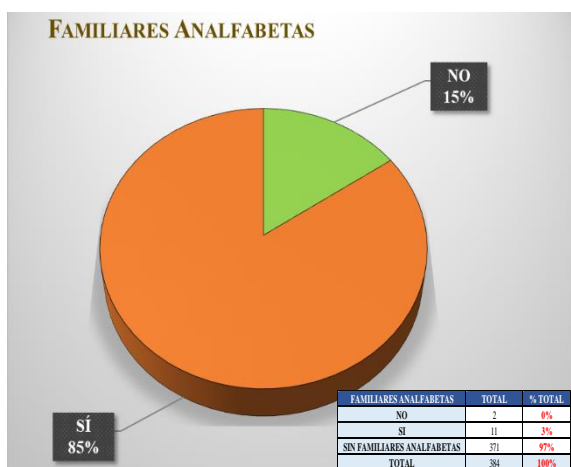

como de los 384 encuestados, 371 no tienen familiares analfabetos, 11 contestaron que “Sí” hubieran podido y tan solo 2 personas respondieron que “No”. En el gráfico se representa el porcentaje de personas que contestaron que “Sí” siendo un 85% y que “No” un 15%. Por tanto, se puede decir que no había obstáculos en que las mujeres pudieran aprender, a excepción de una pequeña minoría.

Figura 23. Familiares analfabetos del Área Metropolitana de Sevilla.

Fuente: Elaboración propia con datos obtenidos de las encuestas realizadas, (2019).

Si nos centramos en las mujeres que son amas de casa, respondiendo a la pregunta “¿de dónde proviene sus ingresos personales?”, se aprecia con claridad que de las 384 personas encuestadas 279 no son amas de casa lo que refleja un 72,65% siendo un porcentaje significativo, debido a que indica que dichas mujeres se encuentran estudiando o trabajando. Tan solo 27,35% de las mujeres encuestadas serán amas de casas y sus ingresos personales provienen sobre todo de su pareja o cónyuge, destacando a sectores como Sevilla debido a que es la ciudad central y se han realizado un mayor número de encuestas. De la Primera Corona se puede destacar la Primera Corona Sur seguida de Aljarafe Centro y de la Segunda Corona destaca la Segunda Corona Sur. Por tanto, se puede decir que esto ocurre porque son familias donde la mujer se queda al cuidado de la casa o de los hijos mientras sus parejas trabajan, ya sean por motivos de que no encuentran trabajo o por muchos otros. Además, se muestra como 12 personas y 10 personas provienen sus ingresos de rentas o de familiares cercanos.

Si eres ama de casa, ¿de dónde proviene sus ingresos personales?								
CORONAS (SECTORES)	Jubilación	Clases particulares	Remesas Familiares	Familiares cercanos	Rentas	Su pareja/ cónyuge	No soy ama de casa	Total general
CIUDAD CENTRAL		1	1	7	5	22	149	187
SEVILLA (CAPITAL)		1	1	7	5	22	149	187
PRIMERA CORONA		2	3	1	4	29	88	129
ALJARAFE CENTRO			1			9	21	33
ALJARAFE NORTE			1		2	4	10	17
ALJARAFE SUR		1	1			2	13	17
PRIMERA CORONA NORTE						4	9	13
PRIMERA CORONA SUR		1		1	2	10	35	49
SEGUNDA CORONA	2		1	2	3	15	42	68
SEGUNDA CORONA ALJARAFE						5	12	20
SEGUNDA CORONA ESTE				1	1	1	13	16
SEGUNDA CORONA NORTE			1			3	7	11
SEGUNDA CORONA SUR	2			1	2	6	10	21
TOTAL ÁREA METROPOLITANA	2	3	5	10	12	66	279	384

Tabla 16. ¿De dónde proviene sus ingresos personales en caso de ser amas de casa?

Fuente: Elaboración propia con datos obtenidos de las encuestas realizadas, (2019).

En cuanto a la cuestión, “¿Cuál es la principal razón para no trabajar fuera del hogar?”, se observa de las 384 encuestadas tan solo 104 son mujeres que no trabajan de forma remunerada esto se debe sobre todo y como se aprecia en la tabla y gráfico porque no encuentran trabajo siendo en el total el 41%, seguida de mujeres que no trabajan por cuidar a sus hijos/as representándose un 39% del total, también se debe a que el 11% se encuentran bien en la situación en la que se encuentra siendo estas personas sobre todo de la Ciudad Central y la Primera Corona. Por último, con un porcentaje bajo de tan solo el 4 o 5% no trabajan o por enfermedad, por no tener preparación académica o porque se encuentran en edad de estar estudiando.



CORONAS (SECTORES)	PRINCIPAL RAZÓN PARA NO TRABAJAR FUERA DEL HOGAR						Total de respuestas	No contesta
	Está bien así, no lo necesita	Por cuidar a sus hijos/as	No tiene preparación académica	No encuentra trabajo	Enfermedad	Estudiando		
CIUDAD CENTRAL	8	13	2	15	1	1	40	147
SEVILLA (CAPITAL)	8	13	2	15	1	1	40	147
PRIMERA CORONA	3	14	2	22	2		43	86
ALJARAFE CENTRO	1	7		6	1		15	18
ALJARAFE NORTE		1		4			5	12
ALJARAFE SUR		1		2			3	14
PRIMERA CORONA NORTE	1	1	1	2	1		6	7
PRIMERA CORONA SUR	1	4	1	8			14	35
SEGUNDA CORONA		9	1	6	2	3	21	47
SEGUNDA CORONA ALJARAFE		1		4	1	1	7	13
SEGUNDA CORONA ESTE		2	1	1			4	12
SEGUNDA CORONA NORTE		2				1	3	8
SEGUNDA CORONA SUR		4		1	1	1	7	14
TOTAL ÁREA METROPOLITANA	11	36	5	43	5	4	104	280
PORCENTAJE	11%	35%	5%	41%	5%	4%	100%	

Figura 24. Principales razones para no trabajar fuera del hogar.

Fuente: Elaboración propia con datos obtenidos de las encuestas realizadas, (2019).

A lo que se refiere a la pregunta, “En el caso de trabajar fuera de casa podría decirme, ¿Cómo compaginan el cuidado de los hijos?”, se observa como el mayor porcentaje siendo de un 36% compagina el cuidado de los hijos con su pareja. Un 31% recibe ayuda de otros miembros de la familia, dándose sobre todo en los sectores de la Primera Corona. Un 21% de las personas encuestadas reciben ayuda de su madre, destacando la Primera Corona y tan solo 13% no recibe ayuda.

CORONAS (SECTORES)	TRABAJAR FUERA DEL HOGAR COMO SE COMPAGINA				
	La ayuda de otros miembros de la familia	La ayuda de su madre	La ayuda de su marido/pareja	Nada	Total general
CIUDAD CENTRAL	50	30	87	20	187
SEVILLA (CAPITAL)	50	30	87	20	187
PRIMERA CORONA	55	34	30	10	129
ALJARAFE CENTRO	15	5	10	3	33
ALJARAFE NORTE	10	4	3		17
ALJARAFE SUR	5	7	4	1	17
PRIMERA CORONA NORTE	5	3	3	2	13
PRIMERA CORONA SUR	20	15	10	4	49
SEGUNDA CORONA	15	15	20	18	68
SEGUNDA CORONA ALJARAFE	6	4	10		20
SEGUNDA CORONA ESTE	3	2	10	1	16
SEGUNDA CORONA NORTE	6	4	1		11
SEGUNDA CORONA SUR	4	1	15	1	21
TOTAL ÁREA METROPOLITANA	120	79	137	48	384
PORCENTAJE	31%	21%	36%	13%	100%

Tabla 17. Trabajar fuera de casa como se compagina con el cuidado de los hijos/as

Fuente: Elaboración propia con datos obtenidos de las encuestas realizadas, (2019).

A lo que se refiera a la cuestión “¿Crees que usted/ sus abuelas/ su madre tenía las mismas oportunidades en el ámbito laboral que un hombre?”, se observa en los siguientes 3 gráficos como han cambiado rol de las mujeres según las generaciones. En caso de ser abuelas, se puede ver cómo tan solo un 2% de los encuestados respondieron que “Igual”, donde serán los encuestados de la Primera Corona Sur los que más han respondido esto, mientras que un gran porcentaje de un 98% contestaron que “Menos” siendo también Primera Corona Sur donde se da un mayor número con un total de 47 encuestados.

Sin embargo, se observa como ocurre un cambio en el caso de las madres de ahora, pero nos encontramos que el porcentaje de “Menos” ha disminuido un porcentaje del 23%, aumentando hasta llegar al 22% las personas que contestaron “Igual” y tan solo un 3% contestó “Más”.

Figura 25. Porcentajes de abuelas y madres sobre las oportunidades en el ámbito laboral.
Fuente: Elaboración propia con datos obtenidos de las encuestas realizadas, (2019).

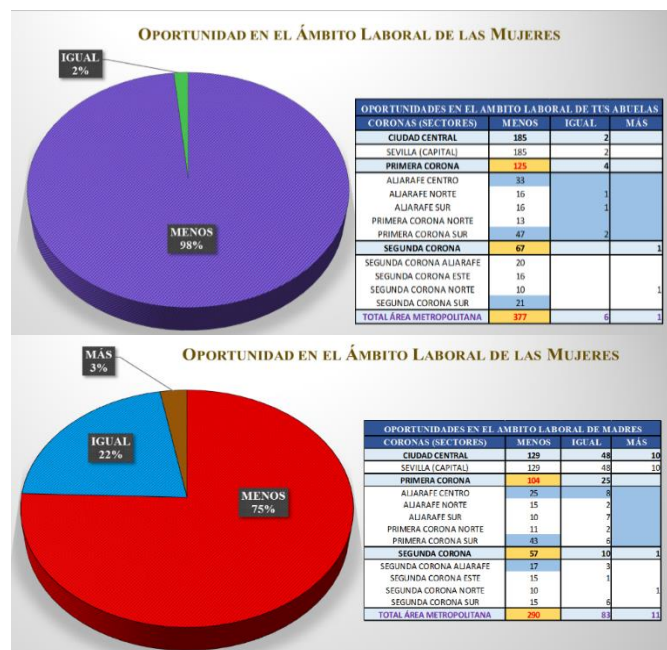

En el caso de las respuestas de la situación actual de las mujeres encuestadas en relación con sus anteriores generaciones vemos como se ha producido un gran cambio debido a que se ha pasado a tener tan solo un 42% de personas que respondieron “Menos”, a su vez se ha aumentado el porcentaje pasando de un 2% a un 22% y a un 52% que respondieron “Igual.” Tan solo el 6% respondieron “Más.” Estos porcentajes son muy significativos porque se puede ver como las mujeres actuales consideran que tienen las mismas oportunidades en el ámbito laboral que los hombres, respecto a generaciones anteriores.

Figura 26. Porcentajes de mujeres actuales sobre las oportunidades en el ámbito laboral.
Fuente: Elaboración propia con datos obtenidos de las encuestas realizadas, (2019).



SECCIÓN 4: Sobre tareas domésticas.

En cuanto a la cuestión “*Centrándonos en la participación de los miembros del hogar en el trabajo doméstico. Podría decirme, ¿quién realiza los trabajos del hogar?*”, se aprecia como será más de la mitad de encuestados/as con un porcentaje del 53% que contestaron que los trabajos del hogar son realizados mayormente por las mujeres del hogar (madre, hijas, abuelas...), mientras que tan solo un 2% respondieron mayoritariamente los hombres del hogar. También, es importante ver como el 32% contestaron que todos los miembros del hogar por igual. Por tanto, podemos llegar a la conclusión de que, a pesar de haberse dado cambios en el papel de la mujer en el mundo laboral, aún predomina en el ámbito familiar que sean ellas las que se encarguen de las tareas domésticas.

CORONAS (SECTORES)	PARTICIPACIÓN MIEMBROS DEL HOGAR EN EL TRABAJO DOMÉSTICO						
	Su pareja	Su madre	Empleada del hogar	Mayoritariamente los hombres del hogar (padre, hijos, usted...)	Mayoritariamente las mujeres del hogar (madre, hijas, usted...)	Todos los miembros del hogar por igual	Total general
CIUDAD CENTRAL	6	8	10	5	92	66	187
SEVILLA (CAPITAL)	6	8	10	5	92	66	187
PRIMERA CORONA	1	4	6	2	74	42	129
ALJARAFE CENTRO			1	1	23	8	33
ALJARAFE NORTE			1		9	7	17
ALJARAFE SUR	1		1		8	7	17
PRIMERA CORONA NORTE			1		8	4	13
PRIMERA CORONA SUR		4	2	1	26	16	49
SEGUNDA CORONA	2		1		39	26	68
SEGUNDA CORONA ALJARAFE	2				16	2	20
SEGUNDA CORONA ESTE			1		8	7	16
SEGUNDA CORONA NORTE					7	4	11
SEGUNDA CORONA SUR					8	13	21
TOTAL ÁREA METROPOLITANA	9	12	17	7	205	134	384
PORCENTAJE	2%	3%	4%	2%	53%	35%	100%

Tabla 18. Participación de los miembros del hogar de las tareas domésticas dividido por sectores
Fuente: Elaboración propia con datos obtenidos de las encuestas realizadas, (2019).

A lo que se refiere a la pregunta, “*¿Qué tiempo dedica usted diariamente a las tareas del hogar?*”, se observa cómo el 66% le dedican como máximo 3 horas, siendo un porcentaje significativo. Mientras que el 21% le dedica entre 4 y 7 horas. Un 8% no dedica horas en las tareas del hogar y tan solo un 5% le dedica más de 8 horas.



Figura 27. Porcentajes de horas dedicadas a las tareas domésticas.

Fuente: Elaboración propia con datos obtenidos de las encuestas realizadas, (2019).

Por lo que se refiere a “¿Por parte de quién recibe ayuda en las siguientes tareas domésticas?”, se observa cómo es en mayor medida tanto la pareja como la madre de las mujeres encuestadas las que más ayudan en las tareas domésticas, sobre todo en “preparar la comida para la encuestada” y en el caso de la pareja en “hacer la compra”. También es importante destacar como las abuelas maternas también aportan gran ayuda sobre todo en el cuidado de los niños en edad de preescolar. El resto de los familiares ayudan en menor medida y de la misma forma.

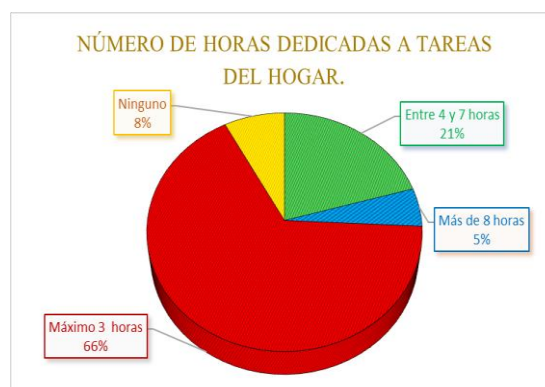

Figura 28. ¿Por parte de quién recibe ayuda en las siguientes tareas domésticas?
Fuente: Elaboración propia con datos obtenidos de las encuestas realizadas, (2019).

En cuanto a la pregunta, “La responsabilidad de llevar a los hijos al colegio, al médico, al cine, a hacer actividades extraescolares, etc es de” se observa con claridad como será sobre todo la madre la que tiene una mayor responsabilidad sobre los hijos representando un 33% sobre el total de personas que han respondido. Un 34% respondieron que ambos tenían la responsabilidad y tan solo un 6% que solo el padre la tiene. Por tanto, vemos como con el paso del tiempo va evolucionando la forma de vida familiar.

¿Quién tiene la responsabilidad sobre cuidados de los hijos?						
CORONAS (SECTORES)	Empleada del hogar	Madre	Padre	Ambos	Otro familiar	Total de respuestas
CIUDAD CENTRAL	1	58	11	71	5	146
SEVILLA (CAPITAL)	1	58	11	71	5	146
PRIMERA CORONA		49	8	42	4	103
ALJARAFE CENTRO		21	1	7		29
ALJARAFE NORTE		2	2	9		13
ALJARAFE SUR		7	2	5		14
PRIMERA CORONA NORTE		4		3	2	9
PRIMERA CORONA SUR		15	3	18	2	38
SEGUNDA CORONA		20	4	19	2	46
SEGUNDA CORONA ALJARAFE		5	2	7		14
SEGUNDA CORONA ESTE		4		4	1	10
SEGUNDA CORONA NORTE		4	1	2		7
SEGUNDA CORONA SUR		7	1	6	1	15
TOTAL ÁREA METROPOLITANA	1	127	23	132	11	295
PORCENTAJE	0%	33%	6%	34%	3%	77%

Tabla 19. Responsabilidad en el cuidado de los hijos/as dividido por diferente sectores
Fuente: Elaboración propia con datos obtenidos de las encuestas realizadas, (2019).

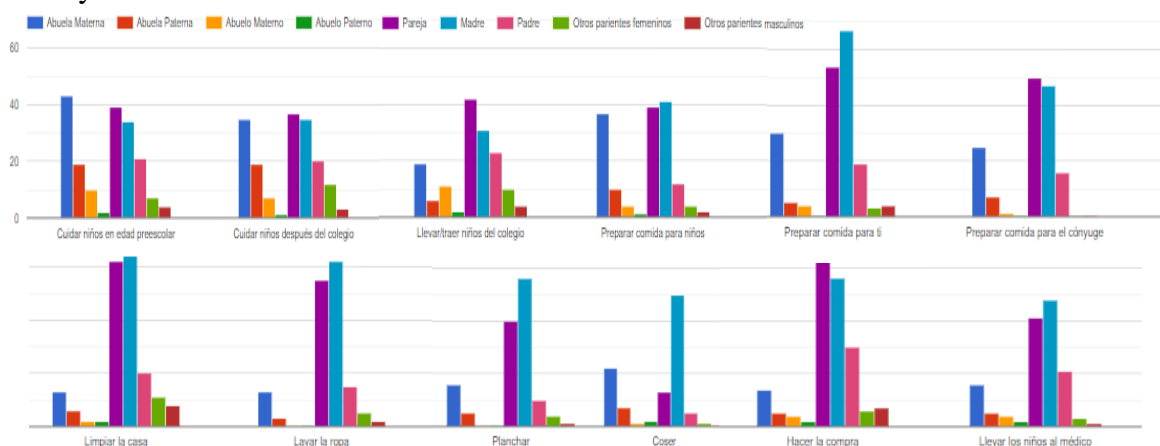
En cuanto a la pregunta “¿Siente que usted es indispensable para el cuidado de sus hijos, aunque esté al cuidado de otras personas?”, se aprecia como el 87% de los encuestados responden “Solo si son necesidades muy urgentes”, siendo un porcentaje bastante considerable. Es importante destacar como todas las personas encuestadas de todos los sectores, exceptuando Sevilla (Capital), Segunda Corona Norte y Segunda Corona Sur respondieron esa opción. Tan solo un 6-7%, contestaron “Siempre, debido a que soy su madre y tengo que cuidarlo y protegerlo” y “No porque las otras personas pueden atender a los niños/as”.

INDESPENSABLE PARA CUIDADO DE LOS HIJOS AUNQUE LOS CUIDE OTRAS PERSONAS				
CORONAS (SECTORES)	No, porque las otras personas pueden atender a los niños/as.	Siempre, debido a que soy su madre y tengo que cuidarlos y protegerlos.	Solo si son necesidades muy urgentes	Total general
CIUDAD CENTRAL	19	14	154	187
SEVILLA (CAPITAL)	19	14	154	187
PRIMERA CORONA			129	129
ALJARAFE CENTRO			33	33
ALJARAFE NORTE			17	17
ALJARAFE SUR			17	17
PRIMERA CORONA NORTE			13	13
PRIMERA CORONA SUR			49	49
SEGUNDA CORONA	5	13	50	68
SEGUNDA CORONA ALJARAFE			20	20
SEGUNDA CORONA ESTE			16	16
SEGUNDA CORONA NORTE		1	10	11
SEGUNDA CORONA SUR	5	12	4	21
TOTAL ÁREA METROPOLITANA	24	27	333	384
PORCENTAJE	6%	7%	87%	100%

Tabla 20. Indispensabilidad en el cuidado de los hijos, aunque otras personas los cuide.
Fuente: Elaboración propia con datos obtenidos de las encuestas realizadas, (2019).

SECCIÓN 5: Género y toma de decisiones.

A lo que se refiere a la pregunta “¿Cómo se toman (tomaban) en tu familia las decisiones que afectan (afectaban) a los hijos?”, como refleja el siguiente gráfico hoy en día mayoritariamente son los padres los que deciden e imponen sus criterios, con una ligera diferencia encontramos que solo sea la madre la que lo decida, sobre todo en familias formadas solo por la madre y sus hijos. También, se observa como 79 encuestados respondieron que “los padres e hijos debaten, pero al final se hace lo que los padres quieren”, por lo que se concluye que se refuerza lo comentado anteriormente, es decir, los padres siempre deciden en el hogar familiar.



Figura 29. Toma de decisiones familiares que afectan a los hijos.
Fuente: Elaboración propia con datos obtenidos de las encuestas realizadas, (2019).

En cuanto a la pregunta, “¿Sus abuelas, madre o usted en caso de ser mujer tenían/tienen la libertad de tomar decisiones sin consultar a sus marido?”, se observa en los siguientes 3 gráficos como han cambiado rol de las mujeres según las generaciones. En caso de ser abuelas, se puede ver como 31% de los encuestados respondieron que “Sí”, donde serán los encuestados de la Primera Corona Sur los que más han respondido esto, mientras que un gran porcentaje de un 69% contestaron que “No” siendo también Primera Corona Sur donde se da un mayor número con un total de 28 encuestados. Sin embargo, se observa como ocurre algo similar en el caso de las madres de ahora, pero nos encontramos que el porcentaje de “No” ha disminuido tan solo un 1%.

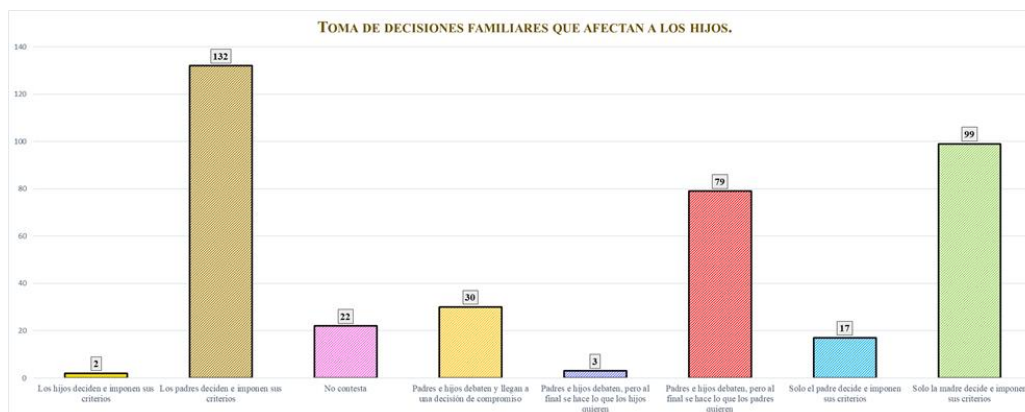

Figura 30. Porcentaje de mujeres (abuelas, madres) sobre las tomas de decisiones sin contar con su marido
Fuente: Elaboración propia con datos obtenidos de las encuestas realizadas, (2019).

En el caso de las respuestas de la situación actual de las mujeres encuestadas en relación con sus anteriores generaciones vemos como se ha producido un gran cambio debido a que el 94% del total han respondido que “Sí” y tan solo el 6% fueron un “No”. Sin duda alguna vemos que las respuestas de “Sí” han incrementado un 24% siendo un porcentaje muy significativo porque se puede ver como las mujeres actuales tienen más libertad de tomar decisiones sin consultar a sus maridos, respecto a generaciones anteriores.

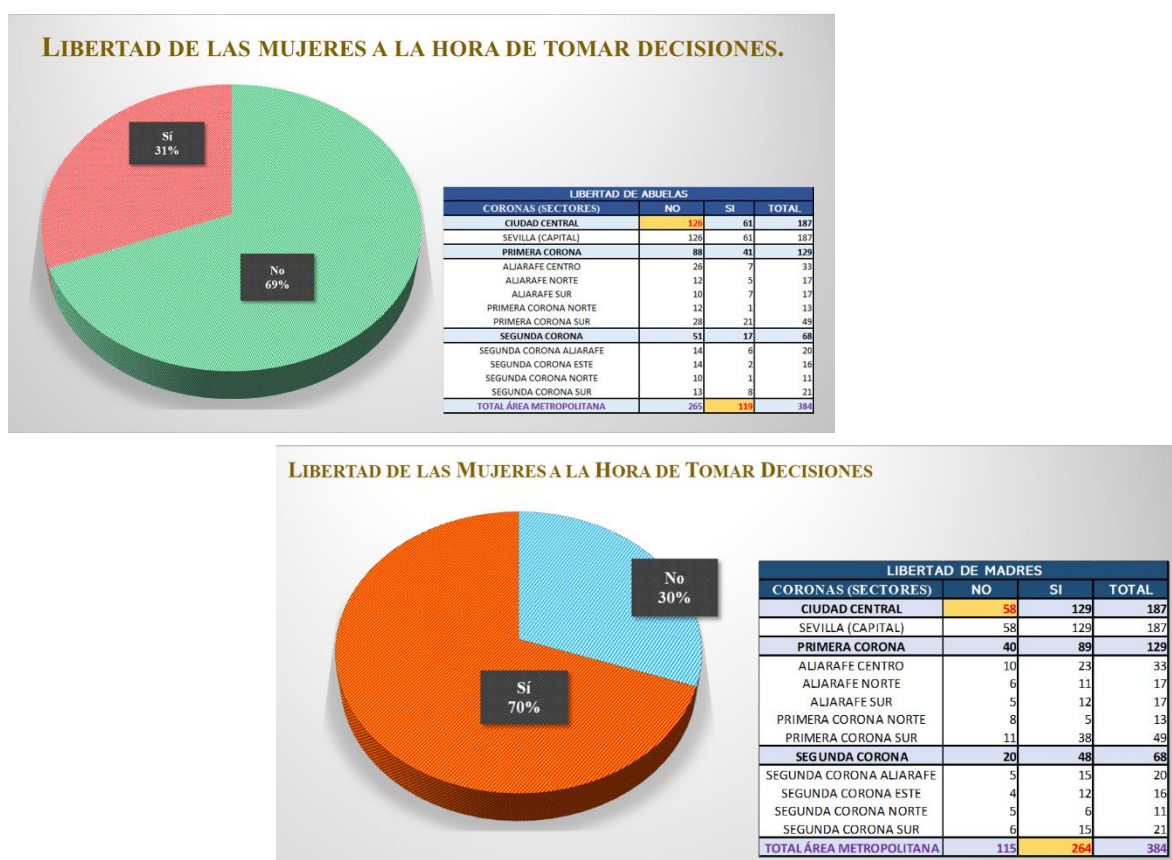

Figura 31. Porcentaje de mujeres actuales sobre las tomas de decisiones sin contar con su marido
Fuente: Elaboración propia con datos obtenidos de las encuestas realizadas, (2019).

También cabe destacar que es el Sector de Sevilla (Capital) el que tiene un mayor porcentaje debido a que de 187 encuestados, 174 personas contestaron que “Sí” representando un 45% de su total y tan solo el 3% dijeron “No”. Se encuentra seguido de la Primera Corona Sur que como se aprecian en los datos de 49 encuestados 43 contestaron “Sí” y 6 contestaron que “No”. Por último, nos sorprenden los sectores de Aljarafe Centro, Aljarafe Norte, Segunda Corona Aljarafe y Segunda Corona Sur debido a que todas las encuestadas respondieron que “Sí”.

Por tanto, podemos decir que la mujer ha tenido un fuerte cambio en la sociedad y en las familias debido a que hoy en día ya no tienen la “obligación” de consultar con sus maridos cada decisión que vayan a tomar.

A las preguntas de “Con respecto al sistema de vida familiar, en cuanto a normas, reglas, etc las decisiones son tomadas por” y “Con respecto a las decisiones importantes que involucran al grupo familiar como: planes de futuro, educación de los hijos, etc son tomadas principalmente por” se aprecia en las siguientes tablas adjuntas como el 82% y el 85% de la población encuestada del área metropolitana ha contestado que ambos miembros del hogar se encargan de las decisiones importantes. Esto es debido a que las personas que componen los hogares han evolucionado junto a los cambios producidos en la sociedad.

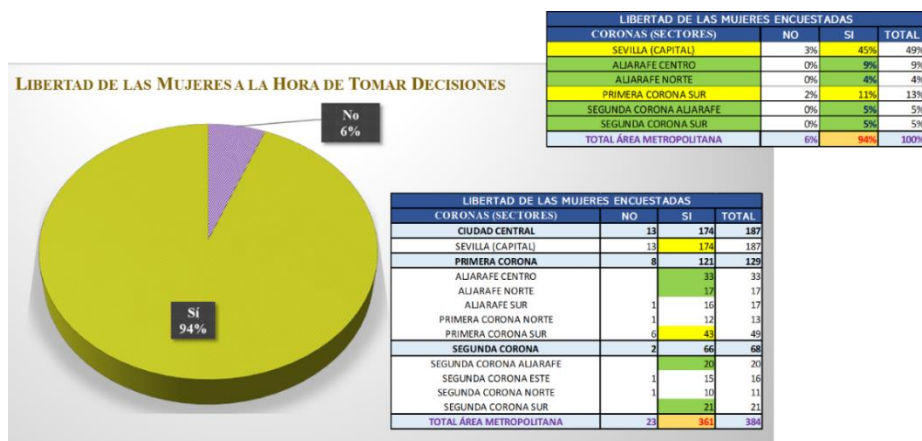
DECISIONES IMPORTANTES QUE INVOLUCRAN A LA FAMILIA				NORMAS Y REGLAS QUE SE TOMAN EN EL SISTEMA FAMILIAR			
SEXO	AMBOS	Madre o mujer del hogar	Padre o hombre del hogar	SEXO	AMBOS	Madre o mujer del hogar	Padre o hombre del hogar
MUJERES	278	44	9	MUJERES	269	49	13
HOMBRES	47	5	1	HOMBRES	46	6	1
TOTAL DE ENCUESTADOS	325	49	10	TOTAL DE ENCUESTADOS	315	55	14
PORCENTAJE	85%	13%	3%	PORCENTAJE	82%	14%	4%

Tabla 21. Normas, reglas y decisiones importantes que se toman en el sistema familiar.

Fuente: Elaboración propia, (2019)

En cuanto a la pregunta, “¿Crees que han evolucionado las mujeres de ahora respecto a nuestras generaciones anteriores?”, se observa en la tabla 25, que de los 384 encuestados tan solo 11 respondieron que “No” reflejando un porcentaje de 2,86%, mientras que un total de 373 encuestados respondieron que “Sí” reflejando un porcentaje de 97,14%.

SEXO	NO	SI	TOTAL
MUJERES	10	321	331
HOMBRES	1	52	53
TOTAL DE ENCUESTADOS	11	373	384
PORCENTAJE	2,86%	97,14%	100,00%

Tabla 22. Porcentajes por sexo de los encuestados sobre si se ha evolucionado con respecto a generaciones anteriores.
Fuente: Elaboración propia con datos obtenidos de las encuestas realizadas, (2019).

Con el porcentaje de esta respuesta se observa que el grado de evolución es bastante significativo debido a que refleja que la mayoría de la población encuestada han tomado conciencia de los cambios sucedidos en los últimos 30-40 años.

3. Resultados y discusión sobre las repercusiones socio-territoriales del proceso geodemográfico estudiado.

Tras el estudio realizado, podríamos decir que se han alcanzado los objetivos propuestos con éxito. Además, la metodología que hemos utilizado a priori es correcta, ya que nos ofrece grandes respuestas en consonancia con el nivel de vida y a la influencia del componente género en la composición de los diferentes hogares.

Aun así, debemos tener en cuenta que los resultados no los podemos considerar 100% fiables debido a que los datos que se han utilizado pertenecen al Censo de Población y Vivienda a nivel municipal en 2011. Sería pertinente y necesario esperar al siguiente Censo del 2021 para reflexionar sobre lo que ocurre actualmente en nuestra sociedad.

A raíz de este análisis, hemos llegado a la deducción de que las ciudades del área metropolitana de Sevilla se encontraban en una fase de expansión. Esto es porque estas ciudades se caracterizan por tener tasas de mortalidad y natalidad a niveles muy bajos, dándose un crecimiento de la población lento.

En cuanto a la evolución de los hogares y familias en el área de estudio, se observa que se mantiene el predominio de los hogares tradicionales, con la característica de que se ha

producido una disminución en el número de componentes. Los motivos que han generado este cambio pueden ser causados por el descenso de la natalidad y la disminución de los hogares complejos.

El notable crecimiento que se ha producido en los hogares unipersonales juega sin duda un papel muy importante a tener en cuenta. Uno de los principales factores que genera este aumento es la prolongación de la esperanza de vida y la alta tasa de supervivencia femenina, por lo cual estos hogares están formados por viudas en su mayoría, aunque también existen personas mayores que viven solos, así como divorciados o solteros de mediana edad. Otros factores que han influido en este cambio pueden deberse al aumento de la emancipación de la población joven, a las diferentes causas económicas y al incremento de la emigración extranjera.

Como nuestro objetivo es analizar y llegar a la conclusión de si la componente de género influye en los hogares y familias del área metropolitana de Sevilla, se han realizado encuestas que nos reafirman que si es un factor importante para la composición de los hogares.

En comparación con otras generaciones se observa que se han producido una serie de cambios que van en consonancia con la evolución del rol de la mujer en la sociedad actual.

El hecho de la fecundidad en la mujer tiene un peso relevante, porque ella ha conseguido unos logros sociales importantes y le da la posibilidad de elegir cuándo y cómo quiere ser madre sin tener que renunciar a sus metas personales, como ocurría décadas anteriores con sus abuelas y sus madres.

Si bien la responsabilidad, y la toma de decisiones están más compartidas en las familias, algunos casos se muestran que la desigualdad de género en el hogar aún es parte del día a día.

4. Referencias Bibliográficas.

- Almoguera, P. (1991). *La aglomeración urbana de Sevilla en la actualidad*. Editorial US. Sevilla, pp.27–39.
- Almoguera, P. (1994). *Hogares, familias y viviendas*. Treballs de la Societat Catalana de Geografia. Num 41 Vol. XI, pp. 107–134.

-
- Almoguera Sallent, P (2008): *La Ciudad Cambia de Escala: Sevilla Metropolitana*. Ed.1. Santander (España). Servicio de Publicaciones de la Universidad de Sevilla. ISBN 978-84-472-1125-8.
 - Bericat, E., María, A., & Martín-Lagos López, D. (2006). *La transformación de los hogares españoles y andaluces*. Recuperado de:
https://idus.us.es/xmlui/bitstream/handle/11441/47583/00000144_090h0101.PDF?sequence=1&isAllowed=y [Consulta: 5 de marzo de 2019]
 - Brenes García, M. D, & Cañero Fernández, R. (2011). *Ruptura de la Sostenibilidad en la Comarca del Aljarafe (Sevilla)*. (Universidad de Barcelona, Ed.) (Vol, XV, Num 366). Scripta Nova revista electrónica de geografía y ciencias sociales. Recuperado de:
<http://www.ub.edu/geocrit/sn/sn-366.htm> [Consulta: 18 de marzo de 2019]
 - Conserjería de la Presidencia: Centro de Estudios Andaluces. (2010). *Nuevos modelos de familias en Andalucía y Políticas Públicas*. Fundación Pública Andaluza Centro de Estudios Andaluces, Sevilla, (1699–8294), pp. 1–28. Recuperado de:
www.centrodeestudiosandaluces.es [Consulta: 25 de marzo de 2019]
 - *Cuestionario para las familias*. (n.d.). Recuperado de:
https://agrega.juntadeandalucia.es/repositorio/11102013/dc/es-an_2013101112_9132009/guia/elementos/a_diagnostico/cuestionario3_familias.pdf
[Consulta: 15 de abril de 2019]
 - Departamento de Empleo y Políticas Sociales. (2015). *Encuestas de familias y hogares vascos*. Recuperado de:
http://www.etxebide.euskadi.eus/contenidos/informacion/cuestionario_efh/es_def/adjunto_s/CUESTIONARIO_EFH2015_es.pdf [Consulta: 15 de abril de 2019]
 - España, E. N., Antonio, J., & Cordon, F. (n.d.). *Las familias monoparentales en España*. Revista Española de Investigaciones Sociológicas 1, pp. 51–85. Consejo Superior de Investigaciones Científicas. Universidad Carlos III de Madrid.
 - Flaquer, L. (1998). *El destino de la familia*. Barcelona: Ariel.
 - Guzmán Acevedo, A., & Méndez Ximena, M. (2017). *Manual para la intervención en caso-familia*. Recuperado de: <https://es.slideshare.net/KeniaMiranda2/encuestas-entrevistas-familia> [Consulta: 27 de abril de 2019]
 - IECA. (2014). Instituto de Estadística y Cartografía de Andalucía. *Datos Espaciales de Referencia de Andalucía (DERA)*. Recuperado de:

<http://www.juntadeandalucia.es/institutodeestadisticaycartografia./DERA/index.htm>

[Consulta: 22 de febrero de 2019]

- Instituto de Estadística de Andalucía, Fernández Cordón, J.A, Tobío Soler, C de trabajo, E., & Puy Cabetas, J y Fernández Cordón, J.A. (2003). *Proyecto sobre redes familiares en Andalucía mediante Encuestas Internacionales sobre Familias y Hogares: objetivos, dimensión y repercusión*. Recuperado de:
<https://www.juntadeandalucia.es/institutodeestadisticaycartografia/redesfamiliares/metodologia/EncuestasInternacionales.pdf> [Consulta: 15 de abril de 2019]
- Instituto Nacional de Estadística: *Censos de Población y Vivienda 1991*. Recuperado de:
<https://www.ine.es/censo91/es/inicio.jsp> [Consulta: 9 de marzo de 2019]
- Instituto Nacional de Estadística: *Censos de Población y Vivienda 2001*. Recuperado de:
https://www.ine.es/censo_accesible/es/inicio.jsp [Consulta: 9 de marzo de 2019]
- Instituto Nacional de Estadística: *Censos de Población y Vivienda 2011*. Recuperado de:
https://www.ine.es/censos2011_datos/cen11_datos_resultados.htm# [Consulta: 9 de marzo de 2019]
- Instituto Nacional de Estadística (INE). (2011-2012). *Encuesta Nacional de Salud. Cuestionario de Hogar*. Recuperado de:
https://www.ine.es/metodologia/t15/ense_hog12.pdf [Consulta: 15 de abril de 2019]
- Jovacho Limones, E., & Morilla Rodríguez, I. M. (2017). *La educación en el contexto familiar en Sevilla y provincia (1960-2005)*. Recuperado de:
<https://docs.google.com/viewerng/viewer?url=idus.us.es/xmlui/bitstream/handle/11441/62998/TFG+CONJUNTO+ELENA+LIMONES+JOVACHO+ISABEL+MARIA+MORILLA+RODRIGUEZ.pdf?sequence%3D1&isAllowed=y> [Consulta: 20 de febrero de 2019]
- Lamo de Espinosa, E. (1995): “¿Nuevas formas de familia?”, *Claves*, nº 50, pp. 50-54
- Márquez, L.M. (2014). *Aplicación de fórmulas para conocer el tamaño de una muestra aleatoria simple por medio de Excel- Youtube*. Recuperado de:
<https://www.youtube.com/watch?v=4Q-trUbNsbI> [Consulta: 15 de abril de 2019]
- Minuchin, S. (1982). *Familia y Terapia familiar*. Buenos Aires.
- Netquest. (2019). *Calculadora de muestra*. Recuperado de:
<https://www.netquest.com/es/gracias-calculadora-muestra> [Consulta: 15 de abril de 2019]
- Observatorio de la Juventud en España. (2013). *Cuestionario relaciones familiares, igualdad de género*. Recuperado de: http://www.injuve.es/sites/default/files/Sondeo_2013-3Cues.pdf [Consulta: 15 de abril de 2019]

-
- Palacios, J. & Rodrigo, M. J. (2001). *La familia como contexto de desarrollo humano*. Familia y desarrollo Humano. Madrid. Alianza.
 - Páez, G. (1984). *Sociología de la familia*. Bogotá: Universidad Santo Tomás.
 - Pérez, C. (1999). *Técnicas de Muestreo Estadístico. Teoría, práctica y aplicaciones informativas*.
 - POTAUS. (2009). *Memoria de Información del Plan de Ordenación del Territorio de la Aglomeración Urbana de Sevilla (POTAUS)*, p.23. Recuperado de: http://www.juntadeandalucia.es/medioambiente/portal_web/ot_urbanismo/ordenacion_territorio/planes_subregionales/aglomeracion_urbana_sevilla/capitulos_documento/02_memoria_informacion.pdf [Consulta: 12 de abril de 2019]
 - QuestionPro. (2019). *Calculadora de tamaño de muestra | QuestionPro*. Recuperado de: <https://www.questionpro.com/es/calculadora-de-muestra.html> [Consulta: 15 de abril de 2019]
 - Quintero, Á. (2007). *Diccionario especializado en familia y género*. Buenos Aires: Lumen Humanitas.
 - RAE. (2018). *Diccionario de la Real Academia Española*. 22 ed.
 - Sánchez, C. V. (2008). *La familia: concepto, cambios y nuevos modelos*. La Revue Du REDIF, 1, 15–22. Universidad de Deusto. Recuperado de: https://moodle2.unid.edu.mx/dts_cursos_md/lic/DE/PF/AM/05/cambios.pdf [Consulta: 12 de marzo de 2019]
 - Solsona, M. y Treviño, R. (1990): *Estructuras familiares en España*. Madrid, Ministerio de Asuntos Sociales.
 - Territorial, A., & Isasmendi, M. A. A. (2005). *La Composición de los hogares en el municipio de Sevilla. Evolución, análisis territorial interno y comparación con otros ámbitos*. Revista Andaluza de Ciencias Sociales (ANDULI), pp.5, 97–110. Recuperado de: <https://revistascientificas.us.es/index.php/anduli/article/view/3729> [Consulta: 12 de marzo de 2019]
 - Torres Velázquez, L. E., Ortega Silva, P., Garrido Garduño, A. & Reyes Luna, A. G. (2008). *Dinámica familiar en familias con hijos e hijas*. *Revista Intercontinental de Psicología y Educación*, 10(2), pp.31-56. Universidad Intercontinental. México.
 - Vinuesa Angulo, J. (ed.) (1994): “*Estructura y dinámica de los hogares*”.

5. Anejo.

Anejo 1: Encuesta sobre la componente género en los hogares y familias.

Con la presente encuesta, se pretende analizar y llegar a la conclusión de que si el componente genero ha influido a lo largo de la historia y sobre todo actualmente en la estructura de hogares y tipología de familias en el Área Metropolitana de Sevilla. A su vez, se pretende tener en cuenta el conocimiento de la población entrevistada sobre la disposición del cambio de la mujer y el hombre con respecto a cierto roles de género tradicionales en las familias.

¡Muchas gracias por su participación!

DATOS PERSONALES:

Sexo:

- Mujer
- Hombre
- No binario
- Prefiero no especificar

Edad:

- 16/25
- 26/45
- 46/65
- Más de 65

Estado Civil Legal:

- Soltero/a
- Casado/a
- Viudo/a
- Separado/a
- Divorciado/a

¿Trabaja actualmente?

- Sí
- No

En caso afirmativo, especifique a que se dedica.

- Profesionales, técnicos y trabajos asimilados
- Personal directivo de la Administración Pública y de empresas
- Personal administrativo y asimilados
- Comerciantes y vendedores
- Personal de los servicios (Hostelería, transporte...)
- Agricultores, ganaderos, arboricultores, pescadores y cazadores

- Trabajadores de la producción, conductores y peones no agrarios
- Personal de las Fuerzas Armadas
- Funcionarios
- Estudiantes
- Labores del hogar
- Jubilados, retirados, pensionistas
- Profesión liberal (abogados, médicos, arquitectos, ingenieros, psicólogos, etc)
- Telecomunicaciones
- Informática (Software, Hardware, Consultorías y Servicios)
- Empresarios, Emprendedores, Pequeñas y Medianas Empresas (PYMES)
- Trabajadores no cualificados
- Sin calificar

SECCIÓN 1: Composición del Hogar

En este apartado se harán una serie de preguntas en relación con la estructura y composición de los hogares.

1. Podría decirme, ¿cuál de las siguientes opciones se corresponde con su hogar?

- Pareja con hijos/as
- Pareja sin hijos/as
- Pareja con hijos menores de 25 años
- Pareja con todos los hijos mayores de 25 años
- Pareja con otros parientes o dependientes.
- Persona que vive totalmente sola.
- Padre o madre solo con algún hijo menor de 25 años.
- Padre o madre solo con todos los hijos mayores de 25 años.
- Pareja o padre o madre solo, con algún hijo menor de 25 años y otras personas viviendo en el hogar.
- Pareja formada por segunda nupcias con hijos del primer matrimonio.
- Pareja homosexual (hombre o mujeres) con o sin hijos biológicos o adoptivos.
- Pareja con hijos sin vinculación biológica.
- Dos parejas unidas sin lazos de parentesco.
- Otro tipo de hogar (especificar).

2. ¿Cuántas personas componen su hogar?

- 1 Persona
- 2 Personas
- 3 Personas
- 4 Personas
- 5 Personas
- 6 Personas
- 7 Personas
- 8 Personas
- 9 Personas
- 10 Personas o más

3. ¿Ves diferencias entre el hogar que tienes ahora y el que tenían tu madre y tu abuela?

- Sí
- No

4. ¿Quién es el/la responsable o jefe del hogar? Jefe/a del hogar: persona de 15 años o más, que aporta más económicamente en el hogar o toma las decisiones financieras de la familia y vive en el hogar.

- Usted
- Su pareja
- El Padre
- La Madre
- Otro (especificar)

5. ¿Qué relación o parentesco tiene usted con el jefe del hogar?

- Jefe
- Jefa
- Cónyuge o Pareja
- Hijo/a o Hijastro/a
- Yerno /Nuera
- Nieto/a
- Padre /Madre/ Suegro/a
- Otros familiares

- Otros no familiares
- Servicio doméstico y sus familiares.

6. Actualmente existen distintos tipos de familia. Para ti, ¿tu hogar ideal se acerca más hacia una familia donde...?

- Ambos miembros de la pareja trabajen y compartan por igual las tareas del hogar y el cuidado de los hijos.
- La mujer trabaje menos horas y se ocupe en mayor medida del hogar y el cuidado de los hijos.
- Sólo trabaje el hombre y la mujer se ocupe del hogar y del cuidado de los hijos.
- Sólo trabaje la mujer y el hombre se ocupe del hogar y del cuidado de los hijos.
- Otro tipo (especificar).
- No contesta.

SECCIÓN 2: Sobre hijos/as

En este apartado se harán una serie de preguntas en relación con los hijos/as

1. En caso de tener hijos, ¿Cuántos hijos tiene y que edad tienen?

- Ninguno
- 1 hijo/a menor de 25 años
- 1 hijo/a mayor de 25 años
- 2 hijos/as menores de 25 años
- 2 hijos/as mayores de 25 años
- 2 hijos/as menores o mayores de 25 años.
- 3 hijos/as menores de 25 años
- 3 hijos/as mayores de 25 años
- 3 hijos/as menores o mayores de 25 años.
- 4 hijos/as menores de 25 años
- 4 hijos/as mayores de 25 años
- 4 hijos/as menores o mayores de 25 años.
- 5 hijos/as menores de 25 años
- 5 hijos/as mayores de 25 años
- 5 hijos/as menores o mayores de 25 años.
- 6 o más hijos/as menores de 25 años

- 6 o más hijos/as mayores de 25 años
 - 6 o más hijos/as menores o mayores de 25 años.
2. **¿Hubiese tenido/tendría más hijos de los que actualmente tiene? En caso de no tener hijos, ¿te gustaría tenerlos? En caso afirmativo, especifique el por qué no ha tenido más hijos.**
- Sí
 - No
3. **¿Cuántos hijos/as tuvieron tus abuelas, tu madre y tu hija (en caso de tener hijas), tú y cualquier otro pariente femenino?**

Número de Hijos	Usted	Abuela Materna	Abuela Paterna	Madre	Hija	Otros parientes femeninos
Ninguno hijo/a						
1 hijo/a						
2 hijos/as						
3 hijos/as						
4 hijos/as						
5 hijos/as						
6 hijos/as						
7 hijos/as						
8 hijos/as						
9 hijos/as						
10 o más hijos/as						

SECCIÓN 3: Sobre nivel de estudios y trabajo.

En este apartado se harán una serie de preguntas en relación con el nivel de estudio y al sector del trabajo al que se dedica.

1. **Ahora le voy a pedir que me informe por su nivel de estudios y su situación en relación con la actividad laboral actual: ¿Cuál es el mayor nivel de estudios que ha obtenido?**
- Analfabeto (no sabe leer o escribir)
 - Sin estudios
 - Primer Grado (Educación Primaria Completa)
 - Enseñanza Secundaria de Primera etapa (ESO, EGB, Bachillerato Elemental)
 - Estudios de Bachillerato
 - Enseñanzas profesionales de grado medio o equivalentes
 - Enseñanzas profesionales de grado superior o equivalentes
 - Estudios universitarios o equivalentes

2. Si tienes algún familiar femenino analfabeto, ¿crees que si hubiera querido estudiar esa persona su marido se lo hubiera permitido?

- Sí
- No

3. De los siguientes sectores de trabajo, ¿sabría decirme a que se dedica o han dedicado los miembros de su familia?

Profesión u ocupación principal.	Abuela Materna	Abuelo Materno	Abuela Paterna	Abuelo Paterno	Madre	Padre	Hija	Hijo	Otros parientes femeninos	Otros parientes masculinos
Profesionales, técnicos y trabajos asimilados										
Personal directivo de la Administración Pública y de empresas										
Personal administrativo y asimilados										
Comerciantes y vendedores										
Personal de los servicios (Hostelería, transporte...)										
Agricultores, ganaderos, arboricultores, pescadores y cazadores										
Trabajadores de la producción, conductores y peones no agrarios										
Personal de las Fuerzas Armadas										
Funcionarios										
Estudiantes										
Labores del hogar										
Jubilados, retirados, pensionistas										
Profesión liberal (abogados, médicos, arquitectos, ingenieros, psicólogos, etc)										
Telecomunicaciones										
Informática (Software, Hardware, Consultorías y Servicios)										
Empresarios, Emprendedores, Pequeñas y Medianas Empresas (PYMES)										
Trabajadores no cualificados										
Sin calificar										

4. ¿Quién es la persona que aporta más ingresos al hogar? (¿o a ti, en el caso de vivir sólo o fuera del entorno familiar?)

- Usted mismo
- Su pareja/cónyuge
- Su padre
- Su madre
- Otro familiar

-
- Otra persona ajena al núcleo familiar.
 - No contesta.
- 5. En el caso de ser ama de casa, ¿de dónde proviene sus ingresos personales?**
- Familiares cercanos
 - Su esposo/a
 - Rentas
 - Remesas Familiares
 - Otros (especificar)
- 6. (Solo para mujeres que no trabajan de forma remunerada). ¿Cuál es la principal razón para no trabajar fuera del hogar?**
- Está bien así, no lo necesita
 - Por cuidar a los hijos
 - No tiene preparación académica
 - A su pareja no le parece bien que lo haga
 - No encuentra trabajo
 - No sabe a quién acudir, le falta información
 - Otras razones (especificar)
- 7. En caso de trabajar fuera de casa podría decirme, ¿Cómo lo compaginan con el cuidado de los hijos?**
- La ayuda de su madre
 - La ayuda de su marido/pareja
 - Vivir cerca de su trabajo
 - La ayuda de otros miembros de la familia
 - La ayuda doméstica remunerada
 - El horario de trabajo
 - Vivir cerca del colegio de los niños
 - Los servicios que ofrece el centro escolar
 - Otros recursos
 - Nada

8. ¿Crees que tus abuelas tenían las mismas oportunidades en el ámbito laboral que un hombre?

- Sí
- No

9. ¿Crees que tu madre tenía las mismas oportunidades en el ámbito laboral que un hombre?

- Sí
- No

10. ¿Crees que usted tiene las mismas oportunidades en el ámbito laboral que un hombre?

- Sí
- No

SECCIÓN 4: Sobre tareas domésticas.

En este apartado se harán una serie de preguntas en relación con cómo se distribuye en su hogar las diferentes tareas domésticas.

1. Centrándonos en la participación de los miembros del hogar en el trabajo doméstico. Podría decirme, ¿quién realiza los trabajos del hogar?

- Todos los miembros del hogar por igual.
- Solo las mujeres del hogar
- Solo los hombres del hogar
- Mayoritariamente las mujeres del hogar (madre, hijas, usted...)
- Mayoritariamente los hombres del hogar (padre, hijos, usted...)
- Usted
- Su pareja
- Su madre
- Empleada del Hogar
- Otros (especificar)

2. ¿Qué tiempo dedica usted diariamente a las tareas del hogar?

- Ninguno
- Máximo 3 horas
- Entre 4 y 7 horas
- 8 y más horas.

3. ¿Por parte de quién recibe ayuda en las siguientes tareas domésticas?

TAREAS DOMÉSTICAS	Abuela Materna	Abuelo Materno	Abuela Paterna	Abuelo Paterno	Pareja	Otros parientes femeninos	Otros parientes masculinos
Cuidar niños en edad preescolar							
Cuidar niños después del colegio							
Llevar/traer niños del colegio							
Preparar comida para niños							
Preparar comida para la entrevistada							
Preparar comida para el marido de la entrevistada							
Limpiar la casa							
Lavar la ropa							
Planchar							
Coser							
Hacer la compra							
Llevar los niños al médico							
Ninguna tarea							

4. La responsabilidad de llevar a los hijos al colegio, al médico, al cine, a hacer actividades extraescolares, etc es de:

- Padre o hombre del hogar
- Madre o mujer del hogar
- Padres
- Abuela
- Abuelo
- Hermano
- Hermana
- Otro familiar
- Empleada del hogar

5. ¿Siente que usted es indispensable para el cuidados de sus hijos, aunque esté al cuidado de otras personas?

- Siempre, debido a que soy su madre y tengo que cuidarlo y protegerlo.
- Solo si son necesidades muy urgentes
- No porque las otras personas pueden atender a los niños/as.

SECCIÓN 5: Género y toma de decisiones.

En este apartado se harán una serie de preguntas en relación con la componente genero junto a la toma de decisiones familiares.

1. Podrías decirme, ¿cómo se toman (tomaban) en tu familia las decisiones que afectan (afectaban) a los hijos?

- Los padres deciden e imponen sus criterios

-
- Sólo el padre decide e imponen sus criterios
 - Sólo la madre decide e imponen sus criterios
 - Padres e hijos debaten, pero al final se hace lo que los padres quieren
 - Padres e hijos debaten y llegan a una decisión de compromiso
 - Padres e hijos debaten, pero al final se hace lo que los hijos quieren
 - Los hijos deciden e imponen sus criterios
 - No contesta
- 2. Podrías decirme si sus abuelas, ¿tenían la libertad de tomar decisiones sin consultar a sus maridos?**
- Sí
 - No
- 3. Podrías decirme si su madre, ¿tenía la libertad de tomar decisiones sin consultar a sus maridos?**
- Sí
 - No
- 4. Podrías decirme si usted (en caso de ser mujer), ¿tiene la libertad de tomar decisiones sin consultar a sus maridos?**
- Sí
 - No
- 5. Con respecto al sistema de vida familiar, en cuanto a normas, reglas, etc las decisiones son tomadas por:**
- Padre o hombre del hogar
 - Madre o mujer del hogar
 - Ambos
- 6. Con respecto a las decisiones importantes que involucran al grupo familiar como: planes de futuro, educación de los hijos, etc son tomadas principalmente por:**
- Padre o hombre del hogar
 - Madre o mujer del hogar
 - Ambos
- 7. Como ya sabes, los derechos de las mujeres han cambiado a lo largo de la historia. ¿Crees que ha evolucionado las mujeres de ahora respecto a nuestras anteriores generaciones?**
- Si
 - No